

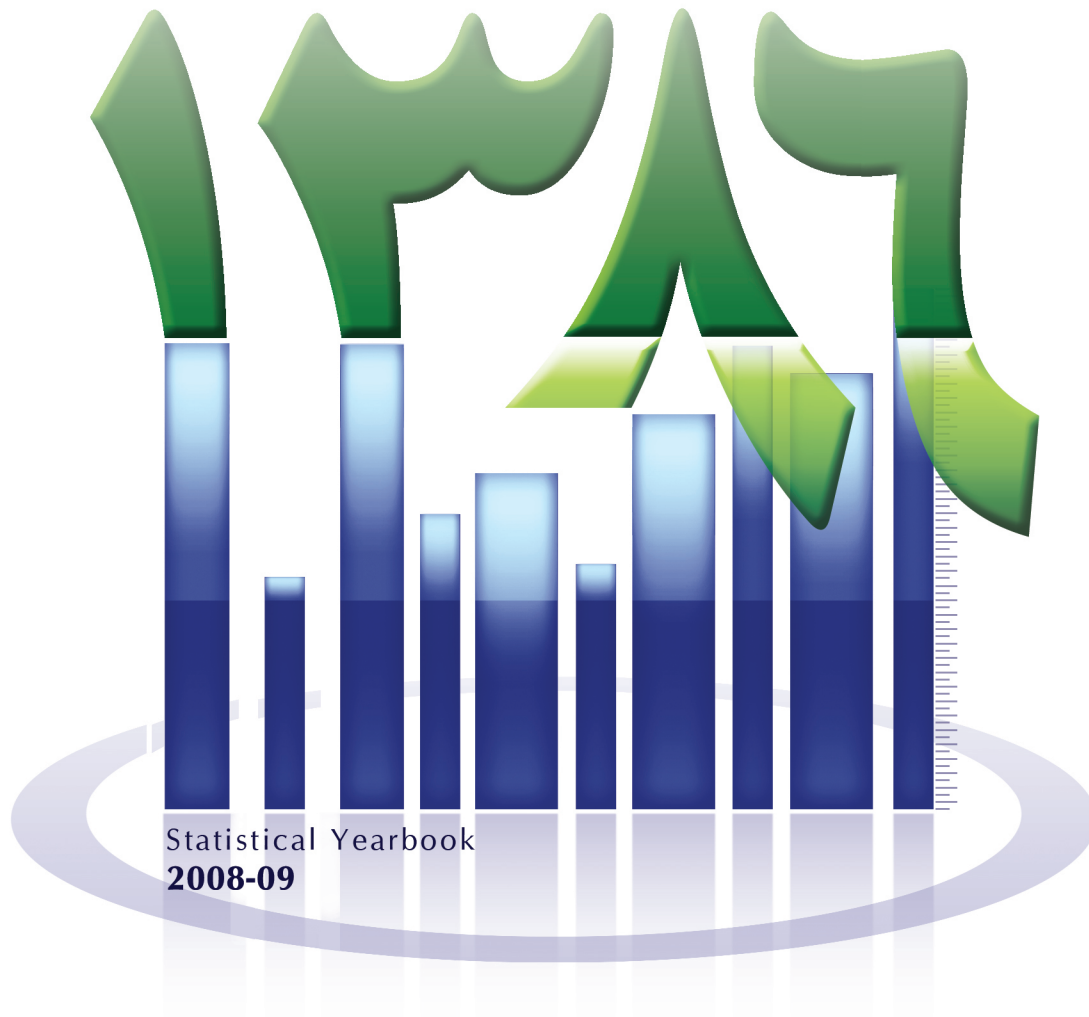

آمارنامه شهرداری تهران

۱۳۸۶

سالنامه آماری شهرداری تهران



فصل اول - سرزمین آب و هوا.....	۱
فصل دوم - جمعیت و نیروی انسانی.....	۲۷
فصل سوم- کشاورزی ، جنگلداری و شیلات.....	۳۹
فصل چهارم- نفت و گاز.....	۶۱
فصل پنجم - صنعت و معدن	۶۵
فصل ششم - آب و برق.....	۷۱
فصل هفتم - ساختمان و مسکن	۷۵
فصل هشتم - بازرگانی ، رستوران و هتلداری.....	۸۹
فصل نهم - حمل و نقل و انبارداری و ارتباطات.....	۹۵
فصل دهم - بازارهای مالی	۱۱۳
فصل یازدهم - امور قضائی.....	۱۲۱
فصل دوازدهم- بهزیستی و تامین اجتماعی.....	۱۲۳
فصل سیزدهم - آموزش.....	۱۴۱
فصل چهاردهم - بهداشت و درمان	۱۶۱
فصل پانزدهم - فرهنگ و گردشگری.....	۱۶۷
فصل شانزدهم - عمران و خدمات شهری.....	۱۸۹
فصل هفدهم - هزینه و درآمد خانواده.....	۱۹۵
فصل هجدهم - شاخص های قیمت.....	۲۰۳
فصل نوزدهم - حساب های کلان	۲۱۷

پیش گفتار

کلان شهر تهران با جمعیتی حدود ۸ میلیون نفر بزرگترین شهر کشور و نماد مدیریت و برنامه ریزی مجموعه نظام جمهوری اسلامی در راستای تحقق حقوق شهروندی محسوب می شود. امروزه مدیریت کلان شهری مانند تهران با موضوعات مختلف و پارامترهای متفاوت تاثیر گذار بر امر مدیریت شهر از پارامترهای اقتصادی گرفته تا موضوعات فرهنگی بیش از هر چیز دیگری نیازمند وجود آمار و اطلاعات صحیح، شفاف و به روز از وضعیت این کلان شهر است. وجود حدود ۷۰ نهاد موثر در مدیریت کلان شهر تهران که هر کدام در یک زمینه مدیریت کلان شهر تهران را بر عهده دارند، امر تجمیع آمار و اطلاعات و تهیه یک چارچوب منسجم برای بهره گیری از اطلاعات مجموعه مدیریت شهری در تهران را با مشکل مواجه نموده است. سازمان فناوری اطلاعات و ارتباطات شهرداری تهران با آگاهی از نیازهای اطلاعاتی توسعه اقتصادی و اجتماعی شهر تهران و توجه به جایگاه خاص این کلان شهر در برنامه ریزی ملی و منطقه ای، جهت دستیابی به نظام آماری جامع و منطقی در سطح شهر تهران، توجه خاصی به فعالیتهای آماری مبذول می دارد. در این راستا تهیه و انتشار سالنامه آماری شهر تهران که تصویر آماری وضعیت اقتصادی، اجتماعی و فرهنگی شهر و تحولات به عمل آمده در بخشهای مختلف را در یک مجموعه ارائه میکند، از اهمیت بالایی برخوردار است.

از آنجا که طراحی، تهیه و انتشار مجموعه ای با ویژگیهای مورد نظر نیازمند تلاش، بردباری و دقت نظر بالایی می باشد از تمام همکارانی که در شکل گیری و استمرار این حرکت نقش داشته اند تشکر و قدردانی می شود. در این میان مسئولان و همکاران محترم در معاونت آمار و اداره آمار و مهندسی اطلاعات این سازمان نقش موثری داشته اند که ضمن قدردانی از تلاشهای به عمل آمده، موفقیت بیشتر آنان را در فعالیت مهمی که بر عهده دارند آرزو دارد.

امید است مجموعه حاضر که اطلاعات آماری سال ۸۶ شهر تهران را ارائه می نماید، در رفع نیازهای آماری برنامه ریزان، تصمیم گیران و پژوهشگران کشور موثر باشد. از استفاده کنندگان و علاقمندان انتظار دارد با اعلام نارسائیهای موجود و ارسال نقطه نظرهای ارزشمند خود به آدرس پست الکترونیکی Info.statistic@tehran.ir، این سازمان را در تهیه سالنامه آماری آینده یاری فرمایند.

علی اصغر قائمی

مدیر عامل سازمان فناوری اطلاعات و ارتباطات

شهرداری تهران

شمال ری بوجود آمد این محل در دوره زندیه ترقی کرد و اکنون آبادترین و پرجمعیت‌ترین شهر ایران محسوب می‌شود. زبان اصلی مردم تهران فارسی است ولی وجود تعداد کثیری از افراد با زبانهای مختلف، گونه‌های متفاوتی از لهجه‌های ایرانی را وارد گفتار و محاورات کرده است. ترکیب زبان فارسی با ورود بسیاری از لغات عربی، ترکی و برخی زبانهای دیگر، گونه تغییر یافته این زبان در تهران را نشان می‌دهد. اکثریت قریب به اتفاق مردم شهر تهران را مسلمانان تشکیل می‌دهند ولی تعدادی از اقلیت‌های دینی نیز در این شهر ساکن هستند. از میان مسلمانان نیز اکثریت قریب به اتفاق را شیعیان تشکیل می‌دهند.

ایستگاههای سینوپتیک (ایستگاههای هواگزارای همزمان): ایستگاههایی است که در آن عوامل مختلف جوی از قبیل درجه حرارت خشک و تر، مقدار و نوع ابر، مقدار بارندگی، و در رأس ساعات معین (به طور همزمان در سراسر جهان)، اندازه‌گیری و پس از ثبت در یک دفتر مخصوص، توسط دستگاههای مخابراتی از قبیل SSB، تلفن و تلکس، به مراکز هواشناسی در سراسر جهان مخابره می‌شود.

حداقل مطلق: عبارت است از پایینترین درجه حرارت در یک دوره مشخص از زمان (۲۴ ساعت، یک ماه، یک سال یا چند سال)

حداکثر مطلق: عبارت است از بالاترین درجه حرارت در یک دوره مشخص از زمان (۲۴ ساعت، یک ماه، یک سال یا چند سال)

رطوبت نسبی: مقدار هوای تر موجود در یک واحد حجم از هوای معمولی است

شاخص استاندارد و آلودگی هوا (PSI): شاخص اندازه‌گیری استاندارد آلودگی هوا PSI می‌باشد. میزان حد مجاز (استاندارد ملاک عمل) برای کلیه پارامترها برحسب شاخص استاندارد آلودگی $PSI = 100$ می‌باشد. در صورتیکه این شاخص در فاصله ۵۰-۱۰۰ باشد وضعیت کیفیت هوا پاک، در صورتیکه در فاصله ۱۰۰-۵۰۰ باشد وضعیت کیفیت هوا سالم، در صورتیکه در فاصله ۲۰۰-۱۰۰۰ باشد وضعیت کیفیت هوا ناسالم و در صورتیکه در فاصله بیش از ۲۰۰ باشد وضعیت هوا بسیار ناسالم می‌باشد.

پارامترهای آلاینده هوا: این آلاینده‌ها همچون منوکسید کربن، هیدرو کربنها بجز متان، دی‌اکسید نیتروژن و می‌باشد. میزان استاندارد ملاک عمل برای پارامترهای آلاینده هوا به شرح زیر می‌باشد: (PPM = قسمت در میلیون)

- منوکسید کربن، حداکثر غلظت ۸ ساعته ۹ PPM
- هیدروکربنها بجز متان، حداکثر غلظت ۳ ساعته ۰/۲۴ PPM
- دی‌اکسید نیتروژن، غلظت سالیانه ۰/۰۵ PPM
- اکسید نیتروژن، غلظت سالیانه ۰/۰۵ PPM
- ازن غلظت حداکثر یک ساعته ۰/۰۸ PPM

تعاریف ومفاهیم بکاررفته دراین فصل عبارتنداز:

مشخصات طبیعی و تقسیمات شهری: شهر تهران با وسعتی حدود ۷۳۰ کیلومتر مربع بین ۳۴ دقیقه و ۳۵ درجه تا ۳۵ درجه و ۵۹ دقیقه عرض شمالی و ۵۱ درجه و ۵ دقیقه تا ۵۱ درجه و ۵۳ دقیقه طول شرقی واقع شده است. این شهر از شمال به سلسله جبال البرز، از شرق به لواسانات و از غرب به کرج و از جنوب به ورامین محدود است. شهر تهران، از نظر تقسیمات اداری به ۲۲ منطقه و ۱۱۹ ناحیه و به ۳۶۲ محله تقسیم می‌شود.

منابع آبها: منابع آب شهر تهران تحت عناوین، آبهای زیرزمینی و سدهای امیرکبیر و لتیان دسته‌بندی می‌شوند.

اقلیم: با توجه به اینکه شهر تهران دارای موقعیت خاص جغرافیایی است (ارتفاع زیاد از سطح دریا و اختلاف ارتفاع در شمال و جنوب آن) و از شرایط نامناسب بافت شهری برخوردار است و وسائط نقلیه بسیار زیادی در طول شبانه روز در آن به فعالیت مشغولند و بادهای غربی در تمام طول سال دود کارخانجات و سایر عوامل آلوده کننده را به سطح شهر تهران وارد می‌سازد، در مجموع دارای شرایط بسیار بد و نامساعد زیست محیطی بوده و آلودگی هوای آن در سالهای اخیر با محتوای گازهای سمی بصورت بسیار خطرناک عمل می‌نماید که تغییرات بسیار چشمگیر محیطی و اقلیمی را در آن موجب گردیده است. شهر تهران در دره جنوبی البرز واقع شده است و پس از غروب آفتاب، نواحی کوهستانی شهر بعلت سنگی بودن، سرد شده و هوای سرد بتدریج و به آرامی به پائین حرکت می‌کند و کلیه خاک و دود موجود روی شهر تهران را با خود به طرف جنوب شهر برده و بصورت ابر غلیظی انباشته می‌سازد. این ابر غلیظ بهنگام صبح بخوبی در آسمان جنوب شهر قابل رؤیت است در طول روز از آغاز طلوع خورشید، نواحی کوهستانی شهر بزودی حرارت آفتاب را جذب نموده و در نتیجه هوای کوهستان به آرامی صعود می‌نماید و در این هنگام هوای فلات تهران بتدریج جایگزین آن می‌گردد و بطرف شمال تهران حرکت می‌نماید و این حرکت و انتقال معمولاً تا نیمه شب ادامه می‌یابد. به این سبب بهنگام صبح دید افقی در جنوب شهر بسیار کم و بالعکس در شمال شهر و ارتفاعات البرز بخوبی و وضوح قابل رؤیت می‌باشد و بهنگام عصر تا نیمه شب دید افقی بعلت انتقال هوای آلوده به شمال شهر در این ناحیه بد و در جنوب شهر بهتر است. در ماههای سرد سال بعلت وجود پدیده اینورژن و یا وارونگی دما، بر شدت آلودگی هوا در سطح شهر تهران افزوده شده و در صورت فقدان جریانات جوی سیستمی، ممکن است بعلت ساکن بودن هوا هر روز بر شدت آلودگی هوا افزوده گردد.

پیشینه تاریخی، زبان و مذهب: شهر تهران که عنوان پایتختی ایران را به همراه دارد، بین کوههای البرز و کویر مرکزی قرار گرفته است. شهرستان تهران در گذشته بنام ری خوانده می‌شد که یکی از آبادترین و با عظمت‌ترین شهرهای ایران بوده است. این شهر در دوره مغول بکلی ویران شده و از آن پس، ده کوچکی بنام تهران در

جنگلکاری داخل شهری: پارک بدون میلان شهری

- دی اکسید گوگرد، حداکثر غلظت ۲۴ ساعته ۰/۱۴ PPM
- ذرات معلق، حداکثر غلظت ۲۴ ساعته ۱۵ میلی گرم بر متر مکعب

۱-۱- مساحت فضای سبز درون شهری مناطق شهرداری تهران تا پایان سال ۸۶ مساحت : مترمربع

منطقه	پارکها	جنگلکاری داخل شهری	میادین ورفیوژها	درختان معابر	لچکیها و قطعات فضای سبز	جمع کل فضای سبز منطقه
جمع	۲۰۲۹۵۶۸۷	۲۶۷۹۹۱۹۶	۱۲۳۹۵۲	۲۳۴۶۷۲۲۵	۵۴۷۱۴۱۵	۷۹۹۵۷۲۰۳
۱	۸۴۹۴۱۶	۱۲۰۶۰۴۶	۳۰۴۰۲۱	۱۴۸۲۶۹۱	۸۲۸۷۰	۳۷۴۴۹۷۵
۲	۱۱۱۵۱۸۳	۵۴۳۰۵۸۱۹	۱۲۳۹۵۲	۱۲۶۴۷۶۳	۱۲۶۸۲۰۴	۹۳۸۷۹۹۰
۳	۱۱۸۸۷۴۶	۱۰۱۹۲۷۵	۳۱۸۷۲۸	۱۳۱۹۵۲۸	۲۹۶۵۰۲	۳۹۴۸۰۰۳
۴	۱۸۳۵۴۰۹	۵۰۴۶۴۴	۴۵۲۶۱۱	۴۵۲۶۰۳۰	۵۰۷۸۰۸	۷۶۹۲۶۱۹
۵	۱۲۵۹۵۳۵	۴۴۶۲۲۶۱	۱۱۳۸۱۹	۱۴۶۲۹۳۴	۳۵۸۴۷۹	۷۹۹۵۸۲۰
۶	۶۹۸۷۱۰	۱۴۳۵۱۰	۳۴۳۰۱	۱۲۳۴۶۸۰	۱۹۵۸۵۸	۲۳۸۶۵۷۷
۷	۲۱۹۴۰۵	۸۱۳۵	۱۶۴۱۱۴	۵۰۰۰۲۳	۸۶۶۷۹	۸۴۸۵۴۳
۸	۲۶۱۰۵۹	۷۰۳۱	۲۷۵۲۶۲	۹۷۴۰۳۷	۶۲۸۲۶	۱۴۶۹۰۶۷
۹	۱۸۸۹۷۶	۲۲۷۶۰	۱۴۵۴۷	۲۰۲۶۲۷	۵۹۵۳۲	۷۴۹۱۵۷
۱۰	۲۰۵۵۹۲	۰	۲۰۱۸۲	۳۰۶۵۴۴	۳۶۴۱۴	۵۶۳۰۹۷
۱۱	۴۹۶۶۸۵	۲۴۸۵۸۰	۲۳۹۰۴	۷۰۱۹۵۳	۱۷۷۴۹	۱۴۸۵۱۴۹
۱۲	۶۷۱۰۹۳	۰	۱۵۳۰۵۰	۵۰۶۳۵۱	۴۶۷۱۳	۱۲۴۸۰۶۱
۱۳	۴۰۳۸۱۷	۵۵۴۲۲	۹۷۱۷۰	۵۸۱۸۴۷	۱۱۷۸۹۶	۱۳۱۲۰۳۲
۱۴	۷۹۵۹۱۱	۱۹۴۵۸۰	۴۷۹۹۷۷	۹۲۵۵۹۹	۱۱۳۱۴۴	۲۱۲۶۴۰۴
۱۵	۲۹۸۷۹۷۶	۱۲۴۶۳۵۸	۹۳۱۴۲	۱۴۲۲۷۰۵	۲۲۱۵۱۵	۶۳۵۸۵۳۱
۱۶	۱۴۴۹۸۹۲	۱۲۳۸۳۲۸	۳۹۵۰۷	۶۰۵۱۶۸	۱۶۲۸۸۷	۳۵۴۹۴۱۷
۱۷	۴۵۴۰۴۳	۴۲۵۳۷	۱۳۸۴۲۴	۲۳۳۰۶۰	۷۷۴۳۸	۸۴۶۸۵۸
۱۸	۱۵۴۷۹۹۵	۲۶۶۳۸۵۰	۱۴۰۴۲۸	۴۱۰۷۹۴	۱۵۳۱۱۷	۴۹۱۴۱۸۰
۱۹	۱۱۱۴۷۱۶	۵۸۷۶۴۶	۱۶۴۳۵۲	۳۱۸۲۰۱۰	۶۴۹۹۷۴	۵۶۷۵۷۷۴
۲۰	۱۲۲۱۶۲۰	۲۰۱۳۰۱۲	۵۰۸۷۶۳	۹۵۸۶۳۲	۵۰۳۹۹۸	۴۸۶۱۶۱۴
۲۱	۹۶۲۴۵۴	۳۱۳۳۲۱	۱۵۰۸۷۶۳	۵۰۵۸۸۳	۲۴۰۱۹	۲۳۱۴۴۴۰
۲۲	۳۱۲۹۳۰	۵۳۸۶۰۸۱	۱۳۹۴۷۴	۱۵۸۳۶۶	۴۲۷۷۹۳	۶۴۲۴۶۴۴
بهشت زهرا(س)	۵۴۵۲۴	۰	۰	۰	۰	۵۴۵۲۴

۱-۲- مساحت فضای سبز، سرانه، سهم فضای سبز از مساحت منطقه به تفکیک منطقه در شهر تهران در سال ۸۶

منطقه	مساحت فضای سبز (متر مربع)	جمعیت (نفر)	سرانه فضای سبز (متر مربع)	منطقه (هزار متر مربع)	سهم فضای سبز از مساحت منطقه
۱	۳۷۴۴۹۷۵	۳۹۶،۲۵۷	۹،۵	۳۴۶۱۰	۱۱٪
۲	۹۳۸۱۷۹۹۰	۶۲۶،۳۸۰	۱۵،۰	۴۹۶۷۰	۱۹٪
۳	۳۹۴۸۰۰۳	۲۹۴،۱۰۳	۱۳،۴	۲۹۴۴۰	۱۳٪
۴	۷۶۹۲۶۱۹	۸۳۷،۵۰۴	۹،۲	۷۲۶۰۰	۱۱٪
۵	۷۹۹۵۸۲۰	۷۱۱،۲۰۲	۱۱،۲	۵۹۱۴۰	۱۴٪
۶	۲۳۸۶۵۷۷	۲۳۹،۰۵۸	۱۰،۰	۲۱۴۹۰	۱۱٪
۷	۸۴۸۵۴۳	۳۱۱،۱۹۹	۲،۷	۱۵۴۱۰	۶٪
۸	۱۴۶۹۰۶۷	۳۸۳،۲۳۲	۳،۸	۱۳۲۶۰	۱۱٪
۹	۷۴۹۱۵۷	۱۶۵،۱۶۴	۴،۵	۱۹۵۹۰	۴٪
۱۰	۵۶۳۰۹۷	۳۱۹،۱۵۹	۱،۸	۸۰۷۰	۷٪
۱۱	۱۴۸۵۱۴۹	۲۸۰،۷۴۰	۵،۳	۱۱۸۹۰	۱۳٪
۱۲	۱۲۴۸۰۶۱	۲۵۴،۸۰۰	۴،۹	۱۳۵۹۰	۹٪
۱۳	۱۳۱۲۰۳۲	۲۴۵،۷۸۲	۵،۳	۱۳۹۰۰	۹٪
۱۴	۲۱۲۶۴۰۴	۴۹۳،۳۴۶	۴،۳	۱۴۵۹۰	۱۵٪
۱۵	۶۳۵۸۵۳۱	۶۴۴،۵۶۲	۹،۹	۲۸۵۲۰	۲۲٪
۱۶	۳۵۴۹۴۱۷	۲۹۰،۴۵۵	۱۲،۲	۱۶۴۸۰	۲۳٪
۱۷	۸۴۶۸۵۸	۲۵۳،۰۸۲	۳،۳	۸۲۹۰	۱۰٪
۱۸	۴۹۱۴۱۸۰	۳۱۹،۳۶۲	۱۵،۴	۳۷۹۳۰	۱۳٪
۱۹	۵۶۷۵۷۷۴	۲۴۹،۹۵۶	۲۲،۷	۱۱۵۲۰	۴۹٪
۲۰	۴۸۶۱۶۱۴	۳۳۳،۶۵۵	۱۴،۶	۲۰۳۲۰	۲۴٪
۲۱	۲۳۱۴۴۴۰	۱۵۷،۱۴۲	۱۴،۷	۵۲۰۷۰	۴٪
۲۲	۶۴۲۴۶۴۴	۱۱۶،۱۱۹	۵۵،۳	۶۱۵۴۰	۱۰٪

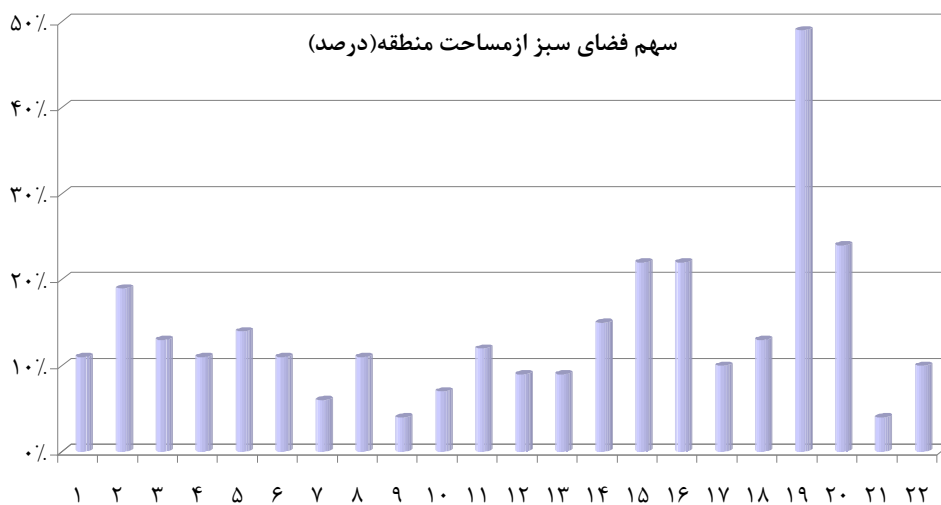

۱-۳- میانگین سالانه آلاینده های هوای شهر تهران به تفکیک ایستگاههای سنجش آلودگی شرکت کنترل کیفیت هوا در

سال ۸۶

پارک ترافیک	پارک رز	شهر ری	ژئو فیزیک	اقدسیه	بازار	فاطمی	ایستگاه	
							واحد	آلاینده
۳,۸۵	۲,۱	۳,۹۴	۴,۳۳	۳,۱	۵,۶۹	۶,۰۹	PPM	منواکسید کربن
۷۲,۰۷	-	۴۹,۶۴	۵۹,۲۷	۸۰,۸۳	-	۷۰,۸۲	Microgr/M	ذرات معلق
۹۱,۹۵	۱۲۲,۳۳	۸۱,۱۳	۸۹,۶۸	۴۷,۲۲	-	۹۲,۰۱	PPB	دی اکسید نیتروژن
۲۱,۱۰	۴۶,۰۵	۱۹,۷۶	۲۴,۱۶	۲۴,۱۹	-	۱۵,۲۸	PPB	ازن
۱۰۹,۳۱	۴۲,۰۴	۴۰,۰۴	۳۲,۶۸	۴۰,۲۲	-	۲۴,۶۵	PPB	دی اکسید گوگرد

اطلاعات ایستگاه پارک رز از تاریخ ۸۶/۰۲/۱۲ موجود است.

اطلاعات ایستگاه پارک ترافیک از تاریخ ۸۶/۰۴/۲۷ موجود است.

اطلاعات ازن و دی اکسید نیتروژن مربوط به ایستگاه فاطمی از تاریخ ۸۶/۰۵/۱۳ موجود است.

۱-۴- آلودگی هوای شهر تهران براساس تعدادروزهای آلوده ایستگاه های شرکت کنترل کیفیت هوا در سال های ۸۶-۸۳

ذرات معلق

سال	واحد	وضعیت	بهار	تابستان	پاییز	زمستان	جمع
۸۳	تعداد روزها	پاک	۶۰	۴۰	۲۸	۳۹	۱۶۷
		سالم	۳۲	۵۳	۶۱	۵۰	۱۹۶
		ناسالم	۱	۰	۱	۱	۳
		بسیار ناسالم	۰	۰	۰	۰	۰
۸۴	تعداد روزها	خطرناک	۰	۰	۰	۰	۰
		پاک	۳۹	۳	۲۱	۴۱	۱۰۴
		سالم	۵۳	۸۷	۶۶	۴۶	۲۵۲
		ناسالم	۱	۳	۳	۲	۹
۸۵	تعداد روزها	بسیار ناسالم	۰	۰	۰	۰	۰
		خطرناک	۰	۰	۰	۰	۰
		پاک	۵۶	۲۴	۵۵	۴۰	۱۷۵
		سالم	۳۶	۶۷	۳۵	۴۹	۱۸۷
۸۶	تعداد روزها	ناسالم	۱	۲	۰	۰	۳
		بسیار ناسالم	۰	۰	۰	۰	۰
		خطرناک	۰	۰	۰	۰	۰
		پاک	۳۷	۳۰	۲۴	۱۰	۱۰۱
۸۶	تعداد روزها	سالم	۵۶	۶۳	۶۶	۶۹	۲۵۴
		ناسالم	۰	۰	۰	۱۰	۱۰
		بسیار ناسالم	۰	۰	۰	۰	۰
		خطرناک	۰	۰	۰	۰	۰

۵-۱- آلودگی هوای شهر تهران براساس تعداد روزهای آلوده ایستگاه های شرکت کنترل کیفیت هوا در سال های ۸۶-۸۳

منواکسید کربن						
سال	واحد	وضعیت	بهار	تابستان	پاییز	زمستان
جمع						
۸۳	تعداد روزها	پاک	۱۳	۹	۰	۷
		سالم	۷۷	۴۹	۵۱	۷۵
		ناسالم	۳	۳۵	۳۹	۸
		بسیار ناسالم	۰	۰	۰	۰
		خطرناک	۰	۰	۰	۰
۸۴	تعداد روزها	پاک	۱۷	۳	۰	۸
		سالم	۷۲	۶۳	۴۲	۷۸
		ناسالم	۴	۲۷	۴۸	۳
		بسیار ناسالم	۰	۰	۰	۰
		خطرناک	۰	۰	۰	۰
۸۵	تعداد روزها	پاک	۲۱	۷	۸	۱۵
		سالم	۶۵	۵۴	۶۰	۶۱
		ناسالم	۷	۳۲	۲۲	۱۳
		بسیار ناسالم	۰	۰	۰	۰
		خطرناک	۰	۰	۰	۰
۸۶	تعداد روزها	پاک	۲۰	۲۰	۱۴	۲۷
		سالم	۷۲	۷۱	۷۴	۶۰
		ناسالم	۱	۲	۲	۲
		بسیار ناسالم	۰	۰	۰	۰
		خطرناک	۰	۰	۰	۰

۶-۱- مشخصات ایستگاههای سینوپتیک هواشناسی شهر تهران: سال ۸۶

ارتفاع از سطح دریا(متر)	سال تاسیس	ایستگاه
۱۱۹	۱۳۲۱	مهرآباد
۱۴۲۳	۱۳۶۷	ژئوفیزیک
۱۵۴۸	۱۳۶۶	شمیران
۱۲	۱۳۶۷	چیتگر

مأخذ- اداره کل هواشناسی استان تهران

۷-۱- وضع جوی ایستگاه سینوپتیک مهرآباد برحسب ماه: سال ۸۶

دمای هوا (درجه سانتیگراد)				ماه
متوسط	حداقل مطلق	حداکثر مطلق	معدل حداقل	
۱۵	۲۵	۲۵	۱۰	فروردین
۲۱	۲۲	۳۴	۱۶	اردیبهشت
۲۹	۲۸	۳۹	۲۳	خرداد
۳۰	۳۰	۴۰	۲۴	تیر
۳۱	۲۸	۳۸	۲۵	مرداد
۲۸	۲۶	۳۸	۲۳	شهریور
۲۱	۱۹	۳۲	۱۶	مهر
۱۷	۱۵	۲۶	۱۲	آبان
۸	۱۲	۱۹	۴	آذر
-۱	۱	۸	-۴	دی
۲	۹	۱۶	-۲	بهمن
۱۲	۱۴	۲۵	۷	اسفند

۷-۱- وضع جوی ایستگاه سینوپتیک مهرآباد برحسب ماه: سال ۸۶ (دنباله)

ماه	بارندگی ماهانه (میلیمتر)	حداکثر بارندگی در یک روز (میلیمتر)	رطوبت نسبی (درصد)		تعداد روزهای یخبندان	*ساعات آفتابی (ساعت)	*حداکثر سرعت وزش باد (متر بر ثانیه)
			حداکثر	حداقل			
فروردین	۹۵٫۶	۳۰٫۴	۹۵٪	۶۹٪	۰	۲۵۱/۲	۲۵
اردیبهشت	۳۰٫۴	۸٫۱	۸۷٪	۵۳٪	۰	۲۵۱/۸	۲۵
خرداد	۲	۱٫۳	۶۸٪	۲۴٪	۰	۳۶۸/۳	۱۲
تیر	۷٫۵	۵٫۲	۹۵٪	۳۱٪	۰	۳۵۴/۲	۱۲
مرداد	۱٫۱	۱٫۱	۵۹٪	۹۱٪	۰	۳۳۵/۶	۱۰
شهریور	۰٫۱	۰٫۱	۵۹٪	۲۷٪	۰	۳۱۸/۲	۱۲
مهر	۲٫۸	۲٫۶	۸۳٪	۳۵٪	۰	۲۵۸/۱	۲۵
آبان	۱۳٫۵	۱۳٫۴	۹۰٪	۳۶٪	۰	۱۸۰/۴	۱۵
آذر	۷۸٫۱	۱۹٫۹	۹۷٪	۸۶٪	۰	۱۲۶/۴	۱۶
دی	۳۲٫۵	۱۳٫۶	۱۰۰٪	۹۰٪	۹	۱۷۸/۲	۱۶
بهمن	۳۵٫۷	۱۱	۱۰۰٪	۷۱٪	۲	۱۶۴/۱	۱۵
اسفند	۰٫۱۱	۰٫۱	۷۵٪	۲۹٪	۰	۱۸۴/۵	۲۰

*اطلاعات مربوط به سال ۸۵ است

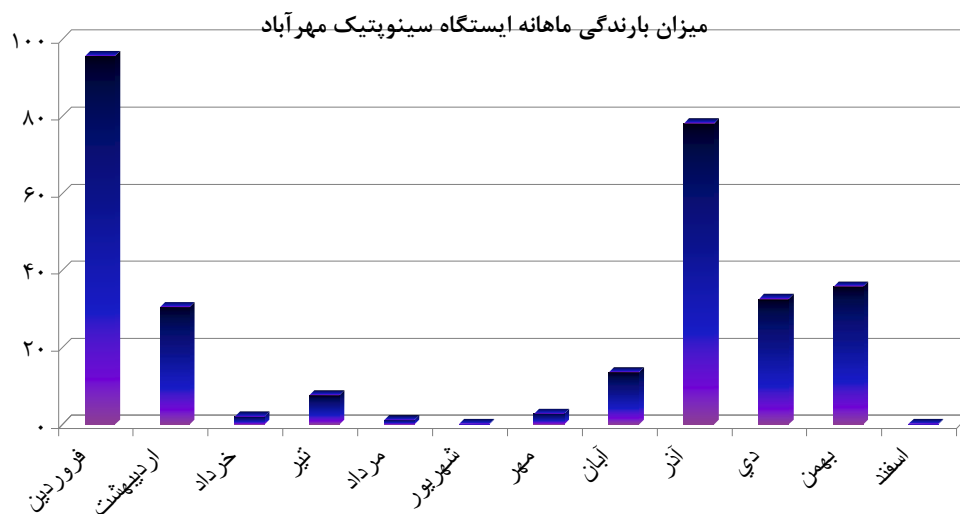

۸-۱- وضع جوی ایستگاه فرودگاه امام برحسب ماه: سال ۸۶

دمای هوا (درجه سانتیگراد)					ماه
متوسط	حداقل مطلق	حداکثر مطلق	معدل حداقل	معدل حداکثر	
۱۴	۱۳	۲۶	۸	۲۰	فروردین
۲۱	۲۰	۳۶	۱۴	۲۷	اردیبهشت
۲۸	۲۵	۴۱	۲۰	۳۶	خرداد
۲۹	۲۸	۴۲	۲۱	۳۸	تیر
۳۰	۲۹	۴۱	۲۳	۳۷	مرداد
۲۸	۲۳	۳۹	۱۹	۳۶	شهریور
۲۰	۱۵	۳۳	۱۳	۲۸	مهر
۱۵	۲۳	۲۷	۸	۲۲	آبان
۷	۸	۲۰	۲	۱۳	آذر
-۴	۱	۹	-۹	۱	دی
-۱	۵	۱۶	-۶	۵	بهمن
۱۱	۱۲	۲۵	۴	۱۹	اسفند

۸-۱- وضع جوی ایستگاه فرودگاه امام بر حسب ماه: سال ۸۶ (دنباله)

تعداد روزهای یخبندان	رطوبت نسبی (درصد)		حداکثر بارندگی در یک روز (میلیمتر)	بارندگی ماهانه (میلیمتر)	ماه
	حداقل	حداکثر			
۰	۷۶٪	۱۰۰٪	۴,۴	۲۷,۴	فروردین
۰	۵۲٪	۹۵٪	۱۰,۲	۲۲,۶	اردیبهشت
۰	۲۰٪	۷۸٪	۲۷,۴	۴۲,۳	خرداد
۰	۲۱٪	۷۳٪	۰,۸	۱,۸	تیر
۰	۱۶٪	۶۱٪	۰	۰	مرداد
۰	۱۹٪	۷۱٪	۰	۰	شهریور
۰	۲۶٪	۸۴٪	۰	۰	مهر
۰	۳۱٪	۹۵٪	۱۰	۱۰	آبان
۰	۸۸٪	۹۹٪	۱۲,۱	۴۲,۷	آذر
۱۵	۹۳٪	۹۹٪	۱۱,۷	۳۲,۷	دی
۶	۷۹٪	۹۸٪	۵,۸	۲۲,۲	بهمن
۰	۳۷٪	۸۵٪	۰,۰۱	۰,۰۱	اسفند

۹-۱- وضع جوی ایستگاه ژئوفیزیک برحسب ماه: ۸۶

دمای هوا (درجه سانتیگراد)					ماه
متوسط	حداقل مطلق	حداکثر مطلق	معدل حداقل	معدل حداکثر	
۱۳	۱۷	۲۳	۹	۱۶	فروردین
۲۰	۲۳	۳۲	۱۵	۲۴	اردیبهشت
۲۷	۲۸	۳۷	۲۲	۳۲	خرداد
۳۰	۲۸	۳۸	۲۴	۳۵	تیر
۲۸	۲۷	۳۷	۲۳	۳۴	مرداد
۲۷	۲۶	۳۶	۲۲	۳۲	شهریور
۲۰	۲۰	۳۱	۱۶	۲۵	مهر
۱۶	۱۴	۲۳	۱۱	۲۰	آبان
۷	۱۰	۱۷	۴	۱۱	آذر
-۲	۰	۵	-۵	۱	دی
۱	۸	۱۵	-۲	۵	بهمن
۱۱	۱۴	۲۲	۷	۱۶	اسفند

۹-۱- وضع جوی ایستگاه ژئوفیزیک بر حسب ماه: ۸۶ (دنباله)

ماه	بارندگی ماهانه (میلیمتر)	حداکثر بارندگی در یک روز (میلیمتر)	رطوبت نسبی (درصد)		تعداد روزهای یخبندان	* ساعات آفتابی (ساعت)	* حداکثر سرعت وزش باد (متر بر ثانیه)
			حداکثر	حداقل			
فروردین	۶۸٫۸	۲۳٫۴	۹۷٪	۸۱٪	۰	۲۲۲/۵	۲۲
اردیبهشت	۳۵٫۳	۱۰٫۵	۷۹٪	۵۱٪	۰	۲۴۷/۸	۱۲
خرداد	۷٫۲	۳	۶۳٪	۴۱٪	۰	۳۲۹/۲	۹
تیر	۷٫۵	۴٫۴	۵۸٪	۳۴٪	۰	۳۴۱/۲	۹
مرداد	۱٫۴	۰٫۸	۶۱٪	۲۹٪	۰	۳۴۱/۹	۱۲
شهریور	۰	۰	۴۴٪	۳۰٪	۰	۲۸۷/۶	۱۰
مهر	۳٫۴	۳٫۴	۶۵٪	۳۸٪	۰	۲۴۵/۳	۲۰
آبان	۱۲٫۲	۱۲٫۲	۶۹٪	۴۱٪	۰	۱۶۳/۴	۵
آذر	۵۸	۱۱٫۶	۹۵٪	۸۵٪	۰	۱۰۱/۳	۵
دی	۲۶٫۶	۱۴	۱۰۰٪	۸۴٪	۱۳	۱۳۳/۲	۱۲
بهمن	۵۹٫۴	۱۰٫۷	۹۷٪	۷۵٪	۵	۱۳۷/۷	۸
اسفند	۲	۱٫۲	۷۳٪	۵۱٪	۰	۱۲۷/۴	۱۰

۱۰-۱-وضع جوی ایستگاه سینوپتیک چیتگر برحسب ماه: ۸۶

دمای هوا (درجه سانتیگراد)					
متوسط	حداقل مطلق	حداکثر مطلق	معدل حداقل	معدل حداکثر	
۱۳	۱۶	۲۳	۸	۱۷	فروردین
۱۹	۲۴	۳۳	۱۴	۲۴	اردیبهشت
۲۷	۲۷	۳۷	۲۱	۳۳	خرداد
۲۸	۲۹	۳۹	۲۱	۳۵	تیر
۲۹	۲۷	۳۷	۲۳	۳۵	مرداد
۲۷	۲۵	۳۷	۲۱	۳۳	شهریور
۲۱	۲۱	۳۱	۱۵	۲۶	مهر
۱۶	۱۶	۲۵	۱۱	۲۱	آبان
۷	۹	۱۸	۲	۱۱	آذر
-۳	-۱	۶	-۷	۱	دی
۱	۷	۱۶	-۳	۵	بهمن
۱۱	۱۴	۲۴	۶	۱۶	اسفند

۱-۱۰- وضع جوی ایستگاه سینوپتیک چیتگر برحسب ماه: ۸۶(دنباله)

*حداکثر سرعت وزش باد(متربرثانیه)	*ساعات آفتابی (ساعت)	تعداد روزهای یخبندان	رطوبت نسبی(درصد)		حداکثر بارندگی در یک روز (میلیمتر)	بارندگی ماهانه (میلیمتر)	ماه
			حداقل	حداکثر			
۱۵	۲۳۲/۴	۰	۷۵٪	۱۰۰٪	۲۳,۹	۷۸,۵	فروردین
۱۲	۲۴۷/۱	۰	۵۰٪	۸۰٪	۱۰,۴	۳۴,۷	اردیبهشت
۸	۳۵۳/۹	۰	۲۸٪	۵۱٪	۱,۶	۲	خرداد
۵	۳۴۴/۵	۰	۳۰٪	۷۲٪	۳,۲	۳,۷	تیر
۷	۳۴۳/۴	۰	۲۹٪	۶۵٪	۰,۴	۰,۴	مرداد
۵	۳۱۸/۷	۰	۲۵٪	۴۹٪	۰	۰	شهریور
۷	۲۵۱/۳	۰	۴۱٪	۸۰٪	۴,۸	۴,۸	مهر
۱۲	۱۷۴/۶	۰	۳۴٪	۸۵٪	۹	۹	آبان
۱۸	۱۰۴/۶	۰	۸۴٪	۹۷٪	۲۱	۸۶,۹	آذر
۱۰	۱۷۰/۷	۱۱	۹۳٪	۹۸٪	۱۱,۷	۳۶,۴	دی
۱۳	۴۵۹/۶	۳	۷۵٪	۹۸٪	۷,۴	۲۴,۳	بهمن
۴	۱۷۸/۷	۰	۳۷٪	۸۳٪	۲	۵,۹	اسفند

*اطلاعات ایستگاه مهرآباد مربوط به دوره ۳۰ساله وبقیه ایستگاه ها مربوط به ابتدای سال تاسیس تا سال ۸۶ میباشد

۱۱-۱- وضع جوی ایستگاه اقدسیه برحسب ماه: سال ۸۶ دمای هوا (درجه سانتیگراد)

دمای هوا					
متوسط	حداقل مطلق	حداکثر مطلق	معدل حداقل	معدل حداکثر	
۱۲	۱۵	۲۳	۸	۱۶	فروردین
۱۹	۲۳	۳۲	۱۳	۲۴	اردیبهشت
۲۶	۲۶	۳۷	۲۰	۳۲	خرداد
۲۹	۲۹	۳۹	۲۲	۳۵	تیر
۲۸	۲۸	۳۶	۲۲	۳۴	مرداد
۲۶	۲۴	۳۷	۱۹	۳۳	شهریور
۱۹	۱۶	۳۱	۱۲	۲۵	مهر
۱۴	۱۱	۲۴	۸	۲۰	آبان
۶	۸	۱۷	۲	۱۰	آذر
-۳	۰	۶	-۶	۱	دی
۰	۶	۱۳	-۴	۴	بهمن
۱۰	۱۲	۲۲	۴	۱۶	اسفند

۱۲-۱- درجه حرارت ایستگاههای سینوپتیک هواشناسی طی دوره سال ۱۳۵۴ تا ۱۳۸۵^(۱) (سانتیگراد)

ایستگاه	فروردین	اردیبهشت	خرداد	تیر	مرداد	شهریور
مهرآباد						
حداکثر	۲۰/۳	۲۶/۱	۳۲/۴	۳۶/۶	۳۶/۳	۳۳/۲
حداقل	۱۰/۹	۱۵/۳	۲۰/۴	۲۴/۱	۲۴/۷	۲۱/۷
متوسط	۱۵/۲	۲۰/۷	۲۶/۴	۳۰/۳	۳۰/۵	۲۷/۴
شمیران						
حداکثر	۱۷/۶	۲۳/۴	۲۹/۵	۳۳/۸	۳۳/۸	۳۱/۰
حداقل	۸/۰	۱۲/۳	۱۶/۹	۲۰/۹	۲۱/۰	۱۸/۳
متوسط	۱۲/۸	۱۷/۹	۲۳/۲	۲۷/۳	۲۷/۴	۲۴/۶
سنجش آلودگی						
حداکثر	۱۴/۷	۱۱/۳	۱۶/۵	۲۱/۱	۲۱/۱	۱۹/۰
حداقل	-۱/۸	۳/۱	۷/۹	۱۲/۰	۱۲/۴	۱۰/۷
متوسط	۱/۲	۷/۴	۱۲/۳	۱۶/۶	۱۶/۷	۱۴/۷
چیتگر						
حداکثر	۱۹/۳	۲۵/۵	۳۱/۲	۳۵/۳	۳۵/۵	۳۲/۸
حداقل	-۰/۴	۴/۳	۷/۱	۱۲/۳	۱۲/۱	۸/۸
متوسط	۱۴/۶	۲۰/۴	۲۵/۲	۲۹/۳	۲۹/۸	۲۶/۹

*طبق پیگیری‌های به عمل آمده، اطلاعات این جدول تا پایان سال ۸۵ موجود می‌باشد.

۱۲-۱- درجه حرارت ایستگاههای سینوپتیک هواشناسی طی دوره سال ۱۳۵۴ تا ۱۳۸۵(۱) (دنباله) (سانتیگراد)

ایستگاه	مهر	آبان	آذر	دی	بهمن	اسفند
مهرآباد						
حداکثر	۲۶/۴	۱۸/۸	۱۱/۵	۸/۳	۹/۰	۱۳/۴
حداقل	۱۵/۸	۹/۷	۳/۹	۰/۹	۰/۱	۴/۶
متوسط	۲۱/۱	۱۴/۲	۷/۷	۴/۶	۵/۰	۸/۱
شمیران						
حداکثر	۲۴/۴	۱۶/۹	۹/۷	۶/۷	۷/۰	۱۱/۳
حداقل	۱۲/۹	۷/۸	۲/۷	۰/۴	۰/۰	۳/۵
متوسط	۱۸/۶	۱۲/۳	۶/۲	۳/۶	۳/۵	۷/۴
سنجش آلودگی						
حداکثر	۱۲/۸	۴/۷	-۱/۴	-۳/۳	-۳/۳	-۰/۵
حداقل	۵/۳	-۱/۱	-۵/۷	-۸/۶	-۹/۷	-۶/۸
متوسط	۹/۰	۱/۸	-۳/۳	-۵/۹	-۶/۸	-۳/۸
چیتگر						
حداکثر	۲۶/۶	۱۸/۲	۱۱/۳	۸/۳	۸/۱	۱۲/۸
حداقل	۳/۳	-۱/۰	-۶/۰	-۱۰/۹	-۱۰/۶	-۴/۵
متوسط	۲۱/۷	۱۳/۸	۷/۶	۴/۱۸	۵/۱	۹/۲

(۱) اطلاعات ایستگاه مهرآباد مربوط به دوره ۳۰ ساله و بقیه ایستگاهها مربوط به ابتدای سال تأسیس تا سال ۱۳۸۵ می باشد.

۱۳-۱ میانگین ماهانه آلاینده منوکسید کربن هوای شهر تهران به تفکیک ایستگاههای سنجش و پایش برحسب شاخص استاندارد آلودگی هوا (PSI)^(۱): ۱۳۸۶

ماه	قلهک	تجریش	آزادی	استاد نجات الهی	پردیسان	فرهنگسرای بهمن	سرخه حصار
میانگین سالانه	۴۹/۸	۵۹/۶	۷۵/۴	۵۹/۱	۶۶/۰	۵۵/۳	۹/۲
فروردین	۴۳/۸	۳۸/۹	۴۱/۸	۴۱/۰	۴۷/۴	۴۶/۱	۶/۹
اردیبهشت	۵۰/۳	۴۸/۶	۴۴/۴	۴۹/۹	۵۰/۸	۵۳/۸	۶/۳
خرداد	۴۵/۴	۴۲/۸	۴۴/۹	۵۹/۹	۴۷/۱	۴۵/۷	۶/۶
تیر	۶۶/۲	۵۷/۰	۵۱/۹	۶۵/۰	۵۹/۷	۵۷/۴	۸/۸
مرداد	۵۸/۲	۵۴/۰	۴۶/۹	۶۸/۰	۵۵/۲	۵۰/۶	۶/۹
شهریور	۵۳/۲	۵۴/۸	۵۵/۸	۸۵/۳	۶۲/۲	۶۲/۴	۷/۱
مهر	۵۲/۲	۵۴/۲	۸۱/۱	۸۱/۸	۵۸/۲	۶۹/۷	۶/۹
آبان	۴۷/۲	۶۴/۶	۸۰/۸	۵۷/۱	۶۳/۳	۵۷/۳	۸/۳
آذر	۶۶/۰	۱۰۴/۴	۱۵۹/۳	۷۳/۸	۹۲/۹	۶۹/۷	۲۱/۰
دی	۳۸/۰	۷۴/۶	۱۰۷/۹	۴۳/۶	۸۷/۲	۴۹/۰	۱۴/۲
بهمن	۳۷/۱	۶۲/۲	۹۷/۶	۳۹/۳	۸۵/۰	۵۱/۷	۹/۹
اسفند	۳۹/۸	۵۹/۰	۹۲/۱	۴۵/۰	۸۲/۳	۵۰/۶	۸/۰

(۱) میزان حد مجاز (استاندارد ملاک عمل) برای کلیه پارامترها برحسب شاخص استاندارد آلودگی ۱۰۰=PSI می باشد.



۱۴-۱ میانگین ماهانه آلاینده دی اکسید گوگرد هوای شهر تهران به تفکیک ایستگاههای سنجش و پایش برحسب شاخص استاندارد آلودگی هوا (PSI)^(۱): ۱۳۸۶

ماه	قلهک	تجریش	آزادی	استاد نجات الهی	پردیسان	فرهنگسرای بهمن	سرخه حصار
میانگین سالانه	۳۷/۰	۳۷/۶	۵۷/۹	۴۴/۷	۱۸/۳	۲۲/۷	۱۲/۸
فروردین	۵۳/۷	۳۶/۸	۴۶/۸	۴۴/۳	۱۵/۸	۲۵/۸	۱۷/۲
اردیبهشت	۵۵/۷	۳۲/۸	۳۵/۵	۳۹/۲	۱۰/۸	۲۶/۳	۱۳/۸
خرداد	۵۲/۰	۳۲/۰	۳۷/۷	۳۸/۷	۱۰/۲	۲۲/۵	۹/۲
تیر	۳۲/۲	۳۷/۲	۴۹/۰	۵۰/۵	۱۰/۳	۲۴/۲	۹/۵
مرداد	۳۳/۰	۳۸/۰	۴۸/۲	۵۱/۰	۱۰/۵	۱۸/۸	۱۰/۲
شهریور	۳۱/۳	۳۹/۲	۵۱/۶	۵۱/۸	۱۳/۷	۲۴/۷	۱۰/۷
مهر	۲۲/۳	۳۸/۲	۷۸/۵	۵۳/۰	۱۴/۲	۱۶/۸	۹/۸
آبان	۱۸/۵	۴۱/۵	۸۶/۷	۵۱/۰	۱۷/۵	۱۸/۵	۱۴/۵
آذر	۴۳/۷	۵۲/۵	۱۱۰/۴	۵۶/۶	۳۰/۰	۲۶/۳	۱۸/۰
دی	۵۰/۱	۵۰/۴	۵۲/۹	۵۳/۴	۳۰/۰	۲۲/۰	۱۶/۲
بهمن	۲۶/۷	۳۸/۰	۴۵/۷	۳۰/۳	۲۹/۵	۲۰/۵	۱۲/۵
اسفند	۲۵/۲	۱۴/۳	۵۲/۹	۱۷/۰	۲۷/۲	۲۶/۰	۱۲/۳

(۱) میزان حد مجاز (استاندارد ملاک عمل) برای کلیه پارامترها برحسب شاخص استاندارد آلودگی ۱۰۰=PSI می باشد.

توضیح: شاخص آلاینده فوق در ایستگاه سنجش و پایش استاد نجات الهی اندازه گیری نشده است.

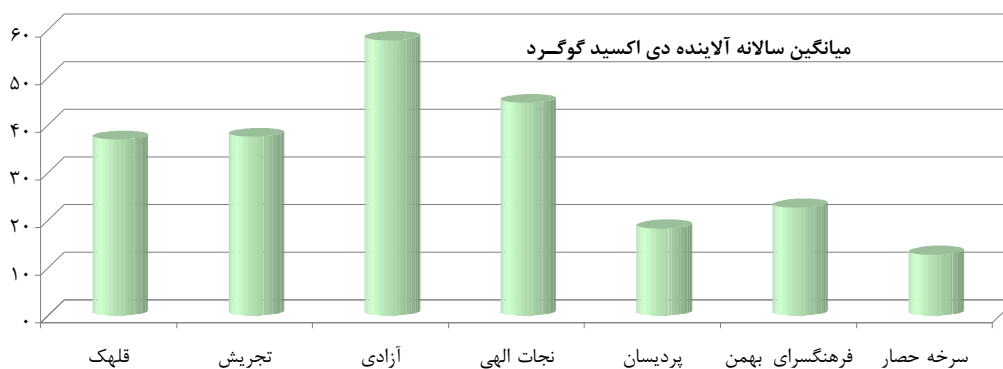

۱۵-۱- میانگین ماهانه آلاینده ذرات معلق هوای شهر تهران به تفکیک ایستگاههای سنجش و بایش برحسب شاخص استاندارد آلودگی هوا (PSI)^(۱): ۱۳۸۶

ماه	قلهک	تجریش	آزادی	استاد نجات الهی	پردیسان	فرهنگسرای بهمن	سرخه حصار
میانگین سالانه	۶۷/۷	۸۳/۷	۸۰/۱	۴۷/۴	۶۴/۳	۶۴/۱	۵۱/۹
فروردین	۵۷/۱	۶۶/۷	۶۸/۵	۳۲/۱	۳۹/۳	۴۲/۰	۴۶/۷
اردیبهشت	۶۷/۵	۷۵/۳	۷۰/۲	۴۱/۲	۵۰/۵	۵۵/۶	۵۷/۳
خرداد	۵۹/۹	۷۳/۹	۶۷/۴	۴۲/۳	۵۴/۲	۵۵/۷	۷۴/۲
تیر	۸۵/۱	۱۰۱/۸	۱۰۲/۹	۶۳/۳	۹۶/۳	۸۶/۳	۸۲/۲
مرداد	۶۴/۳	۸۰/۰	۸۱/۶	۴۶/۷	۸۰/۹	۶۲/۵	۴۸/۳
شهریور	۶۵/۹	۸۶/۴	۶۴/۷	۵۰/۹	۸۵/۲	۷۰/۹	۵۰/۳
مهر	۶۵/۶	۹۰/۷	۸۲/۱	۵۶/۵	۶۷/۳	۸۲/۷	۵۲/۱
آبان	۵۵/۴	۷۳/۳	۷۴/۲	۴۴/۶	۴۹/۶	۶۱/۱	۳۹/۳
آذر	۸۶/۷	۱۰۹/۴	۱۰۴/۱	۷۰/۰	۸۵/۵	۸۶/۴	۶۳/۳
دی	۶۰/۵	۸۳/۷	۵۹/۴	۴۵/۴	۵۳/۱	۴۷/۴	۳۹/۷
بهمن	۶۶/۵	۷۸/۸	۶۹/۰	۳۶/۶	۵۱/۶	۵۶/۹	۳۲/۷
اسفند	۷۸/۱	۸۳/۸	۱۱۷/۵	۳۸/۹	۵۸/۰	۶۱/۵	۳۶/۶

(۱) میزان حد مجاز (استاندارد ملاک عمل) برای کلیه پارامترها برحسب شاخص استاندارد آلودگی PSI ۱۰۰ = می باشد.

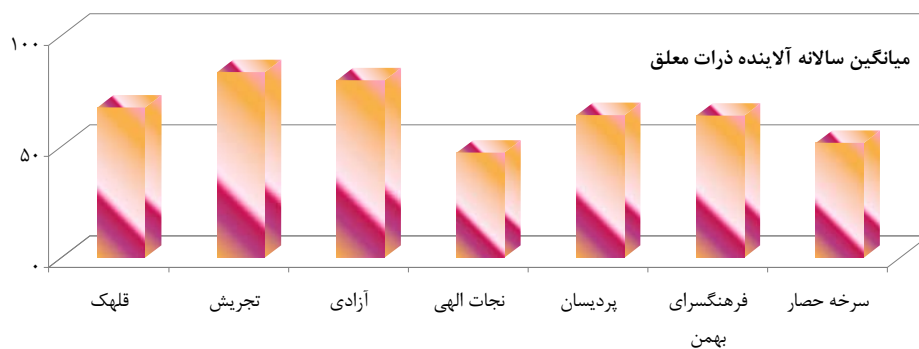

۱۶-۱- میانگین ماهانه آلاینده دی اکسید نیتروژن هوای شهر تهران به تفکیک ایستگاههای سنجش و پایش برحسب شاخص استاندارد آلودگی هوا: (PSI)^(۱) : ۱۳۸۶

ماه	قلهک	تجریش	آزادی	استاد نجات الهی	پردیسان	فرهنگسرای بهمن	سرخه حصار
میانگین سالانه	۴/۷	۱۸/۴	۲۰/۶	۴/۸	۱۰/۵	۳۱/۳	۵/۶
فروردین	۲/۲	۹/۲	۱۶/۱	۳/۱	۹/۷	۲۱/۵	۳/۳
اردیبهشت	۲/۱	۷/۳	۱۵/۵	۳/۹	۷/۴	۲۲/۴	۳/۷
خرداد	۲/۳	۸/۲	۱۶/۷	۴/۰	۶/۱	۱۷/۴	۴/۸
تیر	۲/۳	۱۷/۹	۱۷/۴	۴/۸	۷/۸	۲۰/۶	۴/۳
مرداد	۵/۳	۱۷/۵	۱۷/۶	۵/۹	۸/۴	۱۱/۳	۴/۸
شهریور	۴/۹	۱۷/۹	۱۶/۱	۶/۵	۹/۵	۱۶/۲	۷/۴
مهر	۵/۳	۱۷/۷	۱۸/۵	۴/۸	۹/۰	۲۰/۶	۸/۴
آبان	۴/۳	۱۹/۲	۲۱/۷	۲/۵	۹/۵	۴۰/۰	۶/۹
آذر	۶/۶	۳۶/۰	۲۷/۲	۶/۷	۱۹/۰	۵۹/۰	۸/۸
دی	۴/۹	۲۴/۱	۲۵/۸	۴/۴	۱۳/۰	۴۳/۰	۶/۳
بهمن	۵/۰	۲۲/۶	۲۵/۶	۴/۲	۱۳/۲	۵۴/۲	۴/۲
اسفند	۱۱/۵	۲۲/۷	۲۹/۱	۶/۲	۱۳/۶	۴۸/۹	۴/۶

(۱) میزان حد مجاز (استاندارد ملاک عمل) برای کلیه پارامترها برحسب شاخص استاندارد آلودگی ۱۰۰=PSI می باشد.

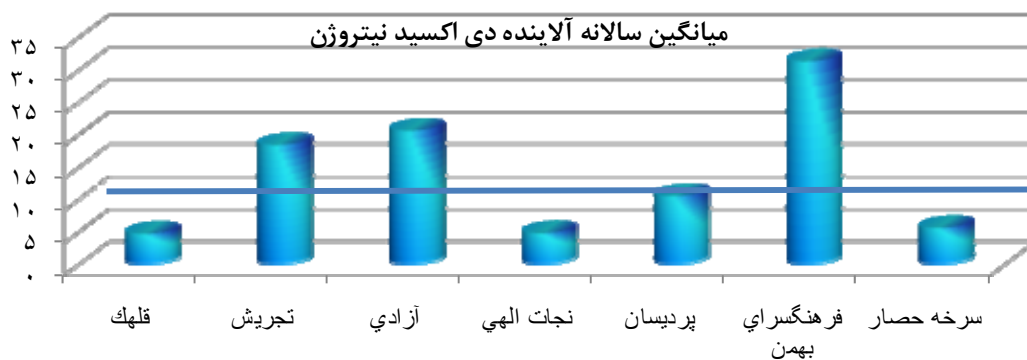

۱۷-۱ میانگین ماهانه آلاینده هوای شهر تهران در کلیه ایستگاههای سنجش و پایش: ۱۳۸۶ (قسمت در میلیون = PPM)

ماه	SO ₂ (دی اکسید گوگرد)	O ₃ (اوزن)	NO _x (اکسید نیتروژن)	NO ₂ (دی اکسید نیتروژن)
میانگین سالانه	۰/۰۲۳	۰/۰۱۶	۰/۰۹۶	۰/۰۴۱
فروردین	۰/۰۲۲	۰/۰۱۵	۰/۰۴۸	۰/۰۲۸
اردیبهشت	۰/۰۲۰	۰/۰۱۴	۰/۰۵۰	۰/۰۲۷
خرداد	۰/۰۱۸	۰/۰۱۸	۰/۰۴۰	۰/۰۲۶
تیر	۰/۰۱۸	۰/۰۱۶	۰/۰۵۴	۰/۰۳۲
مرداد	۰/۰۱۸	۰/۰۱۶	۰/۰۸۷	۰/۰۳۰
شهریور	۰/۰۲۰	۰/۰۴۴	۰/۱۳۰	۰/۰۳۴
مهر	۰/۰۲۷	۰/۰۱۳	۰/۱۴۰	۰/۰۳۶
آبان	۰/۰۳۰	۰/۰۱۳	۰/۱۲۰	۰/۰۴۵
آذر	۰/۰۴۵	۰/۰۱۳	۰/۱۶۰	۰/۰۷۰
دی	۰/۰۲۵	۰/۰۰۹	۰/۱۲۰	۰/۰۵۲
بهمن	۰/۰۱۷	۰/۰۱۱	۰/۱۱۰	۰/۰۵۵
اسفند	۰/۰۱۶	۰/۰۱۴	۰/۰۹۰	۰/۰۵۹

میانگین سالانه آلاینده های هوای شهر تهران

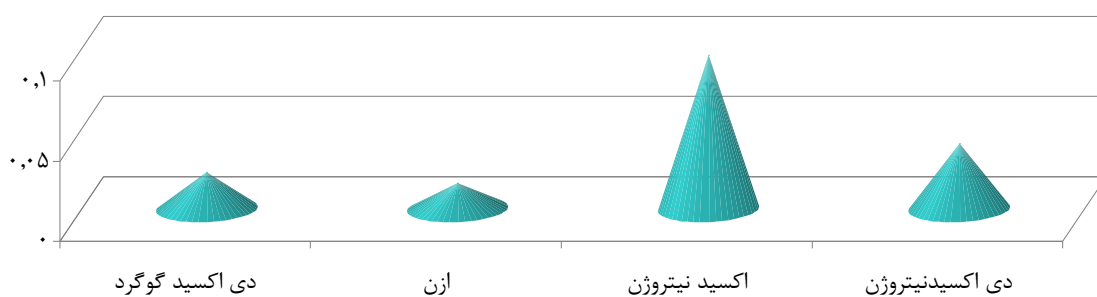

۱-۱۷- میانگین ماهانه آلاینده هوای شهر تهران در کلیه ایستگاههای سنجش و پایش: ۱۳۸۶ (دنباله)

(قسمت در میلیون=PPM)

ماه	NOX (اکسید ازت)	۴CH (متان)	۴NCH (هیدروکربنها بجز متان)	THC (هیدروکربن)	H۲۴CO (منوکسید کربن)	PM (ذرات معلق) (میکروگرم بر متر مکعب)
میانگین سالانه	۰/۱۴	۲/۴۱	۱/۹۷	۴/۳۷	۴/۸۶	۹۸/۷
فروردین	۰/۰۸	۱/۸۳	۱/۳۲	۳/۱۴	۳/۴۲	۷۵/۵
اردیبهشت	۰/۰۸	۱/۸۴	۱/۵۸	۳/۴۲	۳/۹۱	۸۹/۵
خرداد	۰/۰۷	۱/۹۳	۱/۴۴	۳/۳۷	۳/۷۶	۹۱/۶
تیر	۰/۰۹	۲/۳۰	۲/۲۷	۴/۵۷	۴/۷۱	۱۳۲/۹
مرداد	۰/۱۲	۲/۱۸	۱/۹۹	۴/۱۷	۴/۳۷	۹۹/۵
شهریور	۰/۱۶	۲/۲۲	۲/۳۶	۴/۵۸	۴/۹۰	۱۰۱/۶
مهر	۰/۱۸	۲/۴۷	۲/۴۰	۴/۸۷	۵/۹۶	۱۰۶/۵
آبان	۰/۱۶	۲/۷۵	۲/۰۶	۴/۸۱	۴/۸۷	۸۵/۲
آذر	۰/۲۳	۳/۲۰	۲/۷۸	۵/۹۸	۷/۲۹	۱۳۱/۲
دی	۰/۱۷	۲/۸۰	۱/۹۱	۴/۷۱	۵/۳۳	۸۳/۴
بهمن	۰/۱۶	۲/۶۸	۱/۷۰	۴/۳۸	۴/۹۲	۸۴/۰
اسفند	۰/۱۵	۲/۷۰	۱/۷۹	۴/۴۹	۴/۸۴	۱۰۳/۵

میانگین سالانه آلاینده های هوای شهر تهران

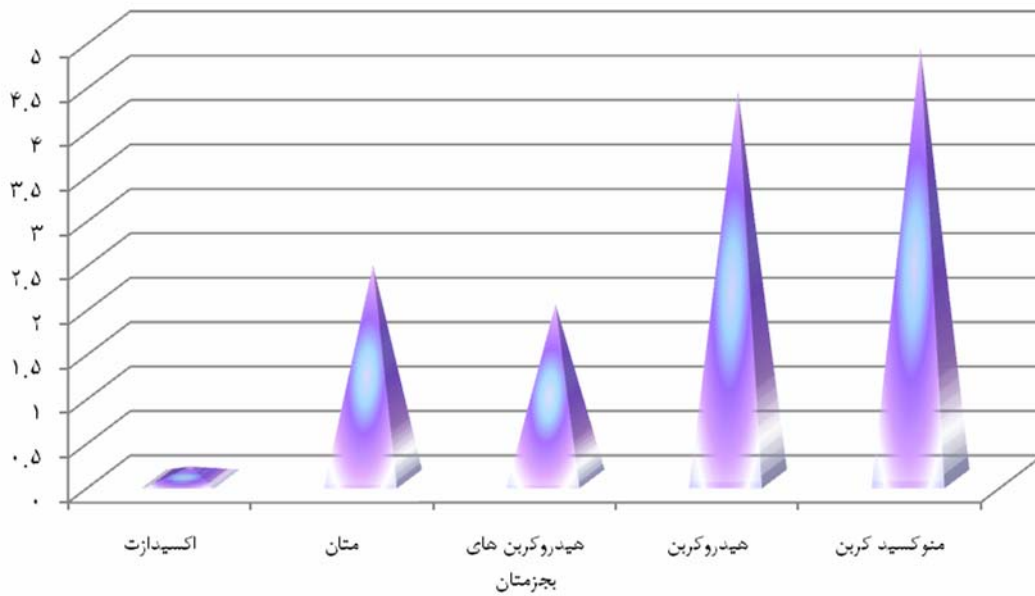

۱۸-۱- وضعیت کیفی هوای شهر تهران در فصول مختلف سال به تفکیک ایستگاههای سنجش و پایش بر مبنای منوکسید کربن (CO) برحسب شاخص استاندارد آلودگی هوا (PSI) (۱): ۱۳۸۶

فصل	میانگین	قلهک	تجریش	آزادی	استاد نجات الهی	پردیسان	فرهنگسرای بهمن	سرخه حصار
بهار	۴۱/۱	۴۶/۵	۴۳/۴	۴۳/۷	۵۰/۳	۴۸/۴	۴۸/۵	۶/۶
تابستان	۵۱/۷	۵۹/۲	۵۵/۳	۵۱/۵	۷۲/۸	۵۹/۰	۵۶/۸	۷/۶
پاییز	۶۵/۲	۵۵/۱	۷۴/۴	۱۰۷/۱	۷۰/۹	۷۱/۵	۶۵/۶	۱۲/۱
زمستان	۵۵/۹	۳۸/۳	۶۵/۳	۹۹/۲	۴۲/۶	۸۴/۹	۵۰/۴	۱۰/۷

توضیح: میزان حد مجاز (استاندارد ملاک عمل) برای کلیه پارامترها برحسب شاخص استاندارد آلودگی PSI=۱۰۰ می باشد.

۱۹- وضعیت کیفی هوای شهر تهران در فصول مختلف سال به تفکیک ایستگاههای سنجش و پایش بر مبنای ذرات معلق (PM) برحسب شاخص استاندارد آلودگی هوا (PSI)^(۱): ۱۳۸۶

فصل	میانگین	قلهک	تجریش	آزادی	استاد نجات الهی	پردیسان	فرهنگسرای بهمن	سرخه حصار
بهار	۵۷/۰	۶۱/۵	۷۲/۰	۶۸/۷	۳۸/۵	۴۸/۰	۵۱/۱	۵۹/۴
تابستان	۷۴/۱	۷۱/۸	۸۹/۴	۸۳/۱	۵۳/۶	۸۷/۵	۷۳/۲	۶۰/۳
پاییز	۷۱/۴	۶۹/۲	۹۱/۱	۸۶/۸	۵۷/۰	۶۷/۵	۷۶/۷	۵۱/۶
زمستان	۵۹/۸	۶۸/۴	۸۲/۱	۸۲/۰	۴۰/۳	۵۴/۲	۵۵/۳	۳۶/۳

(۱) میزان حد مجاز (استاندارد ملاک عمل) برای کلیه پارامترها برحسب شاخص استاندارد آلودگی ۱۰۰=PSI میباشد.

۲۰- وضعیت کیفی هوای شهر تهران در فصول مختلف سال به تفکیک ایستگاههای سنجش و پایش بر مبنای دی اکسید گوگرد (PSI) برحسب شاخص استاندارد آلودگی هوا (PSI)^(۱): ۱۳۸۶

فصل	میانگین	قلهک	تجریش	آزادی	استاد نجات الهی	پردیسان	فرهنگسرای بهمن	سرخه حصار
بهار	۳۱/۳	۵۳/۸	۳۴	۴۰/۰	۴۰/۷	۱۲/۳	۲۴/۹	۱۳/۴
تابستان	۳۰/۷	۳۲/۲	۳۸/۱	۴۹/۶	۵۱/۱	۱۱/۵	۲۲/۶	۱۰/۱
پاییز	۳۹/۰	۲۸/۲	۴۴/۰	۹۱/۹	۵۳/۶	۲۰/۶	۲۰/۶	۱۴/۱
زمستان	۳۱/۱	۳۴	۳۴/۲	۵۰/۵	۳۳/۶	۲۸/۹	۲۲/۸	۱۳/۷

(۱) میزان حد مجاز (استاندارد ملاک عمل) برای کلیه پارامترها برحسب شاخص استاندارد آلودگی ۱۰۰=PSI می باشد.

۲۱-۱- وضعیت بهداشتی هوای^(۱) شهر تهران به تفکیک ایستگاههای سنجش و پایش بر مبنای آلاینده ذرات معلق: ۱۳۸۶

شرح	قلهک	تجریش	آزادی	استاد نجات الهی	پردیسان	فرهنگسرای بهمن	سرخه حصار
پاک	۱۵/۶	۹/۹	۱۱/۰	۶۰/۸	۳۵/۳	۲۷/۹	۴۹/۰
سالم	۷۷/۰	۷۰/۴	۶۷/۷	۳۷/۵	۵۴/۵	۶۵/۵	۴۷/۷
نا سالم	۷/۴	۱۹/۷	۲۱/۴	۱/۶	۱۰/۱	۶/۶	۳/۳
بسیار ناسالم	۰/۰	۰/۰	۰/۰	۰/۰	۰/۰	۰/۰	۰/۰
خطرناک	۰/۰	۰/۰	۰/۰	۰/۰	۰/۰	۰/۰	۰/۰

(۱) این جدول نشان دهنده درصد روزهایی است که هر ایستگاه دارای وضعیت پاک، سالم و ... بوده است .

۲۲-۱- وضعیت بهداشتی هوای^(۱) شهر تهران به تفکیک ایستگاههای سنجش و پایش بر مبنای آلاینده منوکسیدکربن: ۱۳۸۶

شرح	قلهک	تجریش	آزادی	استاد نجات الهی	پردیسان	فرهنگسرای بهمن	سرخه حصار
پاک	۲۴/۷	۱۹/۷	۲۹/۶	۳۴/۲	۲۶/۸	۲۶/۶	۹۹/۲
سالم	۶۱/۹	۶۷/۹	۴۱/۶	۴۷/۱	۶۶/۰	۵۷/۰	۰/۸
نا سالم	۱۳/۴	۱۱/۵	۲۸/۲	۱۷/۸	۶/۸	۱۶/۴	۰/۰
بسیار ناسالم	۰/۰	۰/۸	۰/۵	۰/۸	۰/۳	۰/۰	۰/۰
خطرناک	۰/۰	۰/۰	۰/۰	۰/۰	۰/۰	۰/۰	۰/۰

(۱) این جدول نشان دهنده درصد روزهایی است که هر ایستگاه دارای وضعیت پاک، سالم و ... بوده است .

۲۳-۱- تعداد دفعات بیش از حد استاندارد آلاینده های هوای شهر تهران به تفکیک ایستگاههای سنجش و پایش : ۱۳۸۶

شرح	سرخه حصار	پردیسان	استاد نجات الهی	بهمن	قلهک	تجریش	آزادی
ppm ^۹ hr:۸Co(max)	۰	۵۳	۷۸	۷۱	۴۸	۶۴	۱۲۴
۱۵۰hr:۲۴Pm(max)	۴	۳۷	۵	۲۱	۲۲	۷۲	۵۹
ppm۰,۱۴hr:۲۴(۲So)	۰	۰	۰	۰	۰	۰	۲۲
ppm۰,۰۸hr:۱(max۳O)	۰	۰	۰	-	۰	-	۰

۲۴-۱- نوع و میزان آلاینده های مسئول در ایستگاههای سنجش و پایش شهر تهران: ۱۳۸۶

نام ایستگاه	اولین آلاینده مسئول	غلظت (درصد)	دومین آلاینده مسئول	غلظت (درصد)	سایر آلاینده ها (درصد)
تجریش	Pm	۴۲	Co	۳۰	So _۲ (۱۹),No _۲ (۹)
استاد نجات الهی	Co	۳۵	Pm	۲۸	So _۲ (۲۷),O _۳ (۷),No _۲ (۳)
پردیسان	Co	۳۹	Pm	۳۸	So _۲ (۱۱),O _۳ (۶),No _۲ (۶)
سرخه حصار	Pm	۵۵	O _۳	۱۵	So _۲ (۱۴),No _۲ (۶),Co(۱۰)
قلهک	Co	۳۹	Co	۲۹	So _۲ (۲۲),O _۳ (۷),No _۲ (۳)
بهمن	Pm	۳۷	Co	۳۲	No _۲ (۱۳),No _۲ (۱۸)
آزادی	Pm	۳۴	Co	۳۰	So _۲ (۲۴),O _۳ (۴),No _۲ (۸)

مأخذ- اداره کل حفاظت محیط زیست استان تهران

شاغل: تمام افراد ۱۰ ساله و بیش تر که در طول هفته مرجع، طبق تعریف کار، حداقل یک ساعت کار کرده و یا بنا به دلایلی به طور موقت کار را ترک کرده باشند، شاغل محسوب می شوند.

بیکار: بیکار به تمام افراد ۱۰ ساله و بیش تر اطلاق می شود که:

(۱) در هفته مرجع فاقد کار باشند(دارای اشتغال مزدبگیری یا خوداشتغالی نباشند).

(۲) در هفته مرجع و یا هفته بعد از آن آماده برای کار باشند (برای اشتغال مزدبگیری یا خوداشتغالی آماده باشند).

(۳) در هفته مرجع و سه هفته قبل از آن جویای کار باشند (اقدامات مشخصی را به منظور جستجوی اشتغال مزدبگیری و یا خوداشتغالی به عمل آورده باشند).

افرادی که به دلیل آغاز به کار در آینده و یا انتظار بازگشت به شغل قبلی جویای کار نبوده، ولی فاقد کار و آماده برای کار بوده اند نیز بیکار محسوب می شوند.

محصل: کسانی که شاغل یا بیکار(جویای کار) محسوب نمی شوند و در هفت روز گذشته قبل از مراجعه مأمور آمارگیری در حال تحصیل بوده اند، محصل به حساب می آیند.

خانه دار: در سرشماری عمومی نفوس و مسکن ۱۳۶۵، ۱۳۷۵ و ۱۳۸۵ آمارگیری از ویژگیهای اشتغال و بیکاری خانوار سالهای ۱۳۷۶ لغایت ۱۳۸۰، کلیه زنان و مردانی که در هفت روز گذشته، شاغل، بیکار (جویای کار) و محصل نبوده و به خانه داری مشغول بوده اند خانه دار منظور شده اند.

دارای درآمد بدون کار: کسانی که شاغل، بیکار (جویای کار)، محصل و خانه دار محسوب نمی شوند و درآمدهای مستمری مانند حقوق بازنشستگی، حقوق وظیفه، درآمد املاک و مستغلات، سود سهام و ... دارند، دارای درآمد بدون کار محسوب می شوند.

میزان اشتغال: عبارت است از نسبت تعداد شاغلان ۱۰ ساله و بیشتر به جمعیت فعال ۱۰ ساله و بیشتر (شاغل و بیکار) ضربدر ۱۰۰.

میزان بیکاری: عبارت است از نسبت تعداد بیکاران (جویای کار) ۱۰ ساله و بیشتر به جمعیت فعال ۱۰ ساله و بیشتر (شاغل و بیکار) ضربدر ۱۰۰.

اطلاعات آماری این فصل شامل تعداد جمعیت و ویژگیهای آن بر اساس آخرین سرشماری جمعیت در سال ۱۳۸۵ و نیز تعداد وقایع تولد، فوت، ازدواج و طلاق می باشد. آمار مربوط به وقایع حیاتی (تولد، فوت، ازدواج و طلاق) که توسط اداره کل ثبت احوال استان تهران ثبت می شود، در این فصل مورد استفاده قرار گرفته است

تعاریف و مفاهیم به کار رفته در این فصل به شرح زیر است:

جمعیت: اعضای همه « خانوارهای معمولی ساکن » و « خانوارهای دستجمعی » که اقامتگاه معمولی آنان در زمان سرشماری در شهر تهران قرار دارد و نیز اعضای کلیه « خانوارهای معمولی غیرساکن » شهر تهران، جمعیت شهر تهران را تشکیل می دهند. اعضای هیئتهای سیاسی و سفارتخانه های خارجی در شهر تهران و افراد خانواده آنان جزو جمعیت شهر تهران محسوب نمی شوند.

خانوار: خانوار از چند نفر تشکیل می شود که با هم در یک اقامتگاه زندگی می کنند، با یکدیگر همخرج هستند و معمولاً با هم غذا می خورند. فردی که به تنهایی زندگی می کند نیز، خانوار تلقی می شود. خانوار با تعریف فوق، اکثر افراد کشور را در بر می گیرد و به همین دلیل، این گونه خانوارها « خانوار معمولی » نیز نامیده می شوند.

سرپرست خانوار: منظور از سرپرست خانوار یکی از اعضای خانوار است که در خانوار به این عنوان شناخته می شود. در صورتی که اعضای خانوار قادر به تعیین سرپرست خانوار نباشند، مسن ترین عضو خانوار به عنوان سرپرست خانوار تلقی می شود. در خانوارهای یکنفره، همان شخص سرپرست خانوار است.

مهاجران وارد شده: آن دسته از اعضای خانوارهای معمولی ساکن و دستجمعی که شهر یا آبادی محل اقامت خود را در فاصله سالهای ۱۳۶۵ تا ۱۳۷۵ تغییر داده اند، مهاجر شناخته می شوند. استثنائاً آن دسته از اعضای خانوار که به دلیل تحصیل یا کار در خارج از کشور، اسارت و مفقودالثر بودن طی ده سال گذشته مدتی دور از خانواده بوده ولی در زمان سرشماری به خانوار مربوط پیوسته اند صرفاً به دلایل فوق، مهاجر تلقی نمی شوند.

سن: منظور از سن، تعداد سالهای کاملی است که از زمان تولد فرد گذشته است.

ثبت وقایع حیاتی جاری: وقایع حیاتی (تولد، فوت، ازدواج، طلاق) راکه در سال وقوع ثبت می شود، جاری مینامند

۲-۱- تعداد جمعیت و خانوار شهر تهران در سال ۸۶*

منطقه	مرد	زن	جمع	خانوار	مهاجران وارد شده طی ۱۰ سال گذشته**
کل تهران	۳,۸۶۹,۳۶۰	۴,۰۴۰,۴۲۹	۷,۹۰۹,۷۸۹	۲,۲۹۹,۶۲۴	۱,۰۰۱,۱۹۳
۱	۱۹۵,۷۱۵	۲۰۰,۵۴۲	۳۹۶,۲۵۷	۱۱۷,۸۳۱	۴۶,۰۳۱
۲	۳۱۲,۱۸۷	۳۱۴,۱۹۳	۶۲۶,۳۸۰	۱۸۸,۲۳۲	۷۹,۵۶۸
۳	۱۵۱,۲۷۷	۱۴۲,۸۲۶	۲۹۴,۱۰۳	۹۳,۰۴۶	۳۶,۱۵۸
۴	۴۰۵,۶۳۷	۴۳۱,۸۶۷	۸۳۷,۵۰۴	۲۳۹,۳۰۴	۱۰۸,۹۴۶
۵	۳۵۰,۹۲۴	۳۶۰,۲۷۸	۷۱۱,۲۰۲	۲۱۱,۹۳۰	۹۵,۸۹۷
۶	۱۱۸,۷۴۸	۱۲۰,۳۱۰	۲۳۹,۰۵۸	۷۰,۹۵۰	۴۴,۳۰۱
۷	۱۵۴,۹۲۱	۱۵۶,۲۷۸	۳۱۱,۱۹۹	۹۹,۶۸۶	۳۷,۷۸۸
۸	۱۹۰,۹۰۰	۱۹۲,۳۳۲	۳۸۳,۲۳۲	۱۱۷,۹۸۷	۴۱,۶۱۵
۹	۷۸,۷۱۷	۸۶,۴۴۷	۱۶۵,۱۶۴	۴۷,۵۲۴	۲۴,۹۲۰
۱۰	۱۵۶,۸۶۶	۱۶۲,۲۹۳	۳۱۹,۱۵۹	۱۰۰,۵۷۳	۳۹,۸۹۷
۱۱	۱۳۶,۶۳۴	۱۴۴,۱۰۶	۲۸۰,۷۴۰	۸۶,۴۳۷	۳۸,۲۲۸
۱۲	۱۱۹,۵۷۲	۱۳۵,۲۲۹	۲۵۴,۸۰۰	۷۴,۱۲۵	۳۰,۸۰۲
۱۳	۱۱۹,۸۳۲	۱۲۵,۹۵۰	۲۴۵,۷۸۲	۷۳,۵۳۲	۲۹,۶۴۸
۱۴	۲۳۸,۳۳۹	۲۵۵,۰۰۸	۴۹۳,۳۴۶	۱۴۲,۶۴۷	۵۹,۲۰۱
۱۵	۳۱۱,۵۸۴	۳۳۲,۹۷۸	۶۴۴,۵۶۲	۱۷۴,۲۱۲	۸۲,۴۶۳
۱۶	۱۴۱,۸۱۳	۱۴۸,۶۴۱	۲۹۰,۴۵۵	۸۱,۲۶۳	۲۶,۷۷۹
۱۷	۱۲۲,۹۴۴	۱۳۰,۱۳۸	۲۵۳,۰۸۲	۶۹,۷۵۸	۳۰,۷۳۶
۱۸	۱۵۴,۲۳۶	۱۶۵,۱۲۶	۳۱۹,۳۶۲	۸۵,۶۹۴	۴۲,۶۶۷
۱۹	۱۲۰,۶۲۲	۱۲۹,۳۳۴	۲۴۹,۹۵۶	۶۴,۳۱۳	۳۴,۶۱۴
۲۰	۱۶۳,۵۶۵	۱۷۰,۰۹۰	۳۳۳,۶۵۵	۹۰,۹۹۰	۳۳,۲۰۵
۲۱	۷۵,۹۸۱	۸۱,۱۶۱	۱۵۷,۱۴۲	۴۲,۸۰۶	۱۸,۸۹۱
۲۲	۵۴,۵۳۰	۶۱,۵۸۹	۱۱۶,۱۱۹	۳۱,۰۰۴	۱۷,۸۳۸

*جمعیت سال ۸۶ تهران با استفاده از نرخ رشد محاسبه شده است.

**تعداد مهاجرین وارد شده از سال ۷۵ تا ۸۵ محاسبه شده است.

جمعیت شهر تهران به تفکیک جنسیت و منطقه

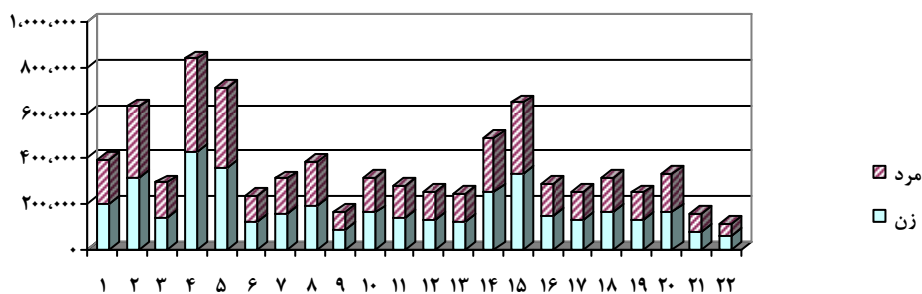

۲-۲- جمعیت شهر تهران به تفکیک جنسیت و گروه سنی سال ۸۶

زن	مرد	جمع	گروه سنی
۳۹۰۵۰۸۳	۴۰۸۰۵۴۲	۷۹۸۵۶۲۵	جمع کل
۲۲۹۰۵۸	۲۴۰۷۹۰	۴۶۹۸۴۸	جمع ۰-۴ ساله
۴۷۲۱۶	۵۰۰۰۰	۹۷۲۱۶	کمتر از یکساله
۴۵۳۴۲	۴۷۴۷۷	۹۲۸۱۸	۱ساله
۴۳۵۵۳	۴۶۰۲۹	۸۹۵۸۳	۲ساله
۴۶۰۶۲	۴۸۰۰۵	۹۴۰۶۷	۳ساله
۴۶۸۸۵	۴۹۲۷۸	۹۶۱۶۴	۴ساله
۲۴۲۷۳۴	۲۵۳۵۸۲	۴۹۶۳۱۷	جمع ۵-۹ ساله
۴۸۵۹۴	۵۰۵۹۰	۹۹۱۸۴	۵ساله
۴۷۵۸۹	۵۰۲۹۱	۹۷۸۸۰	۶ساله
۴۹۱۴۰	۵۱۴۶۱	۱۰۰۶۰۲	۷ساله
۴۸۷۱۲	۵۰۷۲۵	۹۹۴۳۷	۸ساله
۴۸۶۹۸	۵۰۵۱۵	۹۹۲۱۳	۹ساله
۲۶۰۸۶۱	۲۷۴۳۷۲	۵۳۵۲۳۳	جمع ۱۰-۱۴ ساله
۵۰۳۸۳	۵۲۶۳۷	۱۰۳۰۲۰	۱۰ساله
۴۸۲۸۴	۵۰۷۳۹	۹۹۰۲۴	۱۱ساله
۵۰۷۸۹	۵۳۹۷۱	۱۰۴۷۶۰	۱۲ساله
۵۴۱۰۹	۵۶۸۶۸	۱۱۰۹۷۷	۱۳ساله
۵۷۲۹۵	۶۰۱۵۷	۱۱۷۴۵۲	۱۴ساله
۳۷۲۱۷۹	۳۹۷۵۲۰	۷۶۹۶۹۹	جمع ۱۵-۱۹ ساله
۶۳۴۱۰	۶۷۹۶۷	۱۳۱۳۷۷	۱۵ساله
۶۸۱۵۱	۷۳۴۰۷	۱۴۱۵۵۸	۱۶ساله
۷۶۷۲۶	۸۱۱۲۰	۱۵۷۸۴۶	۱۷ساله
۸۱۴۸۷	۸۶۷۲۵	۱۶۸۲۱۲	۱۸ساله
۸۲۴۰۵	۸۸۳۰۱	۱۷۰۷۰۶	۱۹ساله
۵۰۷۲۰۶	۵۲۹۲۶۶	۱۰۳۶۴۷۲	جمع ۲۰-۲۴ ساله
۹۶۵۶۶	۱۰۴۳۲۵	۲۰۰۸۹۰	۲۰ساله
۹۹۴۸۳	۱۰۳۰۰۴	۲۰۲۴۸۷	۲۱ساله
۱۰۵۵۰۰	۱۰۹۹۵۹	۲۱۵۴۵۹	۲۲ساله
۱۰۳۱۳۳	۱۰۷۰۶۵	۲۱۰۱۹۷	۲۳ساله
۱۰۲۵۲۴	۱۰۴۹۱۴	۲۰۷۴۳۸	۲۴ساله

۲-۲- جمعیت شهر تهران به تفکیک جنسیت و گروه سنی سال ۸۶ (دنباله)

زن	مرد	جمع	گروه سنی
۴۴۲۹۴۸	۴۵۴۶۳۹	۸۹۷۵۸۷	جمع ۲۵-۲۹ ساله
۱۰۷۰۲۰	۱۰۹۵۱۰	۲۱۶۵۳۰	ساله ۲۵
۹۴۹۹۳	۹۶۶۳۴	۱۹۱۶۲۷	ساله ۲۶
۸۷۱۷۵	۸۹۶۹۵	۱۷۶۸۷۰	ساله ۲۷
۸۰۷۹۱	۸۴۵۸۸	۱۶۵۳۷۸	ساله ۲۸
۷۲۹۶۹	۷۴۲۱۲	۱۴۷۱۸۱	ساله ۲۹
۳۳۰۸۴۳	۳۴۸۶۲۴	۶۷۹۴۶۷	جمع ۳۰-۳۴ ساله
۷۴۵۲۴	۷۸۲۸۷	۱۵۲۸۱۱	ساله ۳۰
۶۶۵۲۰	۶۹۳۸۲	۱۳۵۹۰۲	ساله ۳۱
۶۵۹۹۲	۶۹۲۵۹	۱۳۵۲۵۱	ساله ۳۲
۶۳۲۶۸	۶۶۹۰۵	۱۳۰۱۷۳	ساله ۳۳
۶۰۵۳۹	۶۴۷۹۲	۱۲۵۳۳۱	ساله ۳۴
۳۱۵۷۰۴	۳۳۱۱۸۹	۶۴۶۸۹۳	جمع ۳۵-۳۹ ساله
۶۸۷۲۹	۷۴۳۵۱	۱۴۳۰۸۰	ساله ۳۵
۶۲۸۷۶	۶۵۹۵۴	۱۲۸۸۳۱	ساله ۳۶
۶۲۵۳۸	۶۵۸۸۳	۱۲۸۴۲۱	ساله ۳۷
۶۳۵۸۲	۶۵۸۴۲	۱۲۹۴۲۴	ساله ۳۸
۵۷۹۷۹	۵۹۱۵۹	۱۱۷۱۳۸	ساله ۳۹
۲۸۴۷۴۸	۲۹۱۰۰۹	۵۷۵۷۵۷	جمع ۴۰-۴۴ ساله
۶۴۸۰۵	۶۵۴۵۱	۱۳۰۲۵۶	ساله ۴۰
۵۴۶۴۲	۵۵۵۰۴	۱۱۰۱۴۵	ساله ۴۱
۵۶۴۲۷	۵۷۷۲۰	۱۱۴۱۴۷	ساله ۴۲
۵۸۰۱۵	۶۰۱۴۷	۱۱۸۱۶۲	ساله ۴۳
۵۰۸۵۹	۵۲۱۸۸	۱۰۳۰۴۷	ساله ۴۴
۲۴۷۵۶۰	۲۴۷۶۲۰	۴۹۵۱۷۹	جمع ۴۵-۴۹ ساله
۵۶۶۳۹	۵۸۴۱۱	۱۱۵۰۵۰	ساله ۴۵
۵۰۲۱۹	۴۹۳۸۹	۹۹۶۰۸	ساله ۴۶
۴۹۴۰۶	۴۹۰۴۵	۹۸۴۵۱	ساله ۴۷
۴۷۴۹۷	۴۷۲۵۴	۹۴۷۵۱	ساله ۴۸
۴۳۷۹۹	۴۳۵۲۱	۸۷۳۱۹	ساله ۴۹
۱۹۶۷۸۸	۲۰۵۴۷۱	۴۰۲۲۶۰	جمع ۵۰-۵۴ ساله

۲-۲- جمعیت شهر تهران به تفکیک جنسیت و گروه سنی سال ۸۶ (دنباله)

زن	مرد	جمع	گروه سنی
۴۷۰۲۶	۴۸۲۸۷	۹۵۳۱۴	۵۰ساله
۴۱۵۵۹	۳۹۱۹۷	۸۰۷۵۶	۵۱ساله
۴۰۷۲۷	۳۹۰۷۳	۷۹۸۰۰	۵۲ساله
۳۹۱۱۷	۳۶۴۶۸	۷۵۵۸۵	۵۳ساله
۳۷۰۴۲	۳۳۷۶۳	۷۰۸۰۵	۵۴ساله
۱۴۸۸۲۳	۱۴۰۷۴۵	۲۸۹۵۶۸	جمع ۵۵-۵۹ ساله
۳۷۲۳۷	۳۶۶۰۷	۷۳۸۴۳	۵۵ساله
۳۰۰۰۷	۲۷۸۸۵	۵۷۸۹۲	۵۶ساله
۲۹۹۱۰	۲۷۴۹۴	۵۷۴۰۴	۵۷ساله
۲۶۳۷۸	۲۴۸۱۷	۵۱۱۹۶	۵۸ساله
۲۵۲۹۲	۲۳۹۴۲	۴۹۲۳۴	۵۹ساله
۱۱۳۶۴۲	۱۰۴۹۵۷	۲۱۸۵۹۹	جمع ۶۰-۶۴ ساله
۲۸۷۱۹	۳۰۱۰۵	۵۸۸۲۴	۶۰ساله
۲۳۲۷۰	۲۱۰۴۷	۴۴۳۱۷	۶۱ساله
۲۲۷۵۷	۲۰۱۵۲	۴۲۹۰۹	۶۲ساله
۱۹۹۱۶	۱۷۳۸۳	۳۷۲۹۸	۶۳ساله
۱۸۹۸۰	۱۶۲۷۰	۳۵۲۵۰	۶۴ساله
۸۸۴۱۹	۷۹۶۹۳	۱۶۸۱۱۲	جمع ۶۵-۶۹ ساله
۲۰۷۸۰	۲۱۷۸۸	۴۲۵۶۸	۶۵ساله
۱۷۲۷۶	۱۴۸۹۱	۳۲۱۶۸	۶۶ساله
۱۷۴۰۲	۱۵۱۴۱	۳۲۵۴۳	۶۷ساله
۱۶۵۶۲	۱۴۴۷۳	۳۱۰۳۶	۶۸ساله
۱۶۳۹۹	۱۳۳۹۹	۲۹۷۹۸	۶۹ساله
۷۳۴۶۳	۶۵۲۹۷	۱۳۸۷۶۰	جمع ۷۰-۷۴ ساله
۲۰۰۳۶	۲۰۲۲۱	۴۰۲۵۷	۷۰ساله
۱۳۶۶۵	۱۱۰۲۹	۲۴۶۹۳	۷۱ساله
۱۴۳۱۵	۱۲۴۷۷	۲۶۷۹۲	۷۲ساله
۱۳۳۵۵	۱۱۵۴۲	۲۴۸۹۶	۷۳ساله
۱۲۰۹۲	۱۰۰۲۸	۲۲۱۲۰	۷۴ساله
۴۳۴۲۹	۴۲۲۴۹	۸۵۶۷۸	جمع ۷۵-۷۹ ساله

۲-۲ - جمعیت شهر تهران به تفکیک جنسیت و گروه سنی سال ۸۶ (دنباله)

زن	مرد	جمع	گروه سنی
۱۳۷۳۳	۱۴۰۸۸	۲۷۸۲۱	۷۵ ساله
۹۰۵۴	۸۱۶۱	۱۷۲۱۴	۷۶ ساله
۷۲۸۸	۶۹۸۳	۱۴۲۷۲	۷۷ ساله
۷۲۸۴	۷۵۲۱	۱۴۸۰۵	۷۸ ساله
۶۰۷۰	۵۴۹۶	۱۱۵۶۶	۷۹ ساله
۲۶۸۲۷	۲۷۵۴۵	۵۴۳۷۲	جمع ۸۰-۸۴ ساله
۸۴۲۸	۹۹۶۰	۱۸۳۸۸	۸۰ ساله
۵۷۰۴	۵۲۲۶	۱۰۹۳۰	۸۱ ساله
۵۰۷۹	۴۸۲۷	۹۹۰۶	۸۲ ساله
۴۲۶۴	۴۰۴۵	۸۳۰۹	۸۳ ساله
۳۳۵۳	۳۴۸۶	۶۸۳۹	۸۴ ساله
۸۶۲۶	۹۷۱۴	۱۸۳۴۰	جمع ۸۵-۸۹ ساله
۳۹۹۳	۴۶۹۸	۸۶۹۰	۸۵ ساله
۱۷۶۷	۱۷۹۳	۳۵۶۱	۸۶ ساله
۱۴۰۸	۱۵۲۰	۲۹۲۸	۸۷ ساله
۸۹۰	۹۷۶	۱۸۶۵	۸۸ ساله
۵۶۹	۷۲۷	۱۲۹۶	۸۹ ساله
۲۱۳۱	۲۶۵۴	۴۷۸۵	جمع ۹۰-۹۴ ساله
۹۷۲	۱۳۶۹	۲۳۴۱	۹۰ ساله
۳۹۸	۴۰۲	۷۹۹	۹۱ ساله
۲۷۶	۳۶۴	۶۴۰	۹۲ ساله
۲۶۷	۳۰۷	۵۷۴	۹۳ ساله
۲۱۹	۲۱۱	۴۳۰	۹۴ ساله
۶۶۵	۹۱۳	۱۵۷۸	جمع ۹۵-۹۹ ساله
۲۹۸	۴۲۲	۷۲۰	۹۵ ساله
۱۲۲	۱۵۳	۲۷۵	۹۶ ساله
۱۰۰	۱۱۵	۲۱۵	۹۷ ساله
۷۲	۱۱۸	۱۹۰	۹۸ ساله
۷۳	۱۰۵	۱۷۹	۹۹ ساله
۴۳۲	۶۹۰	۱۱۲۲	۱۰۰ ساله و بیشتر

هرم سنی جمعیت شهر تهران در سال ۱۳۸۶

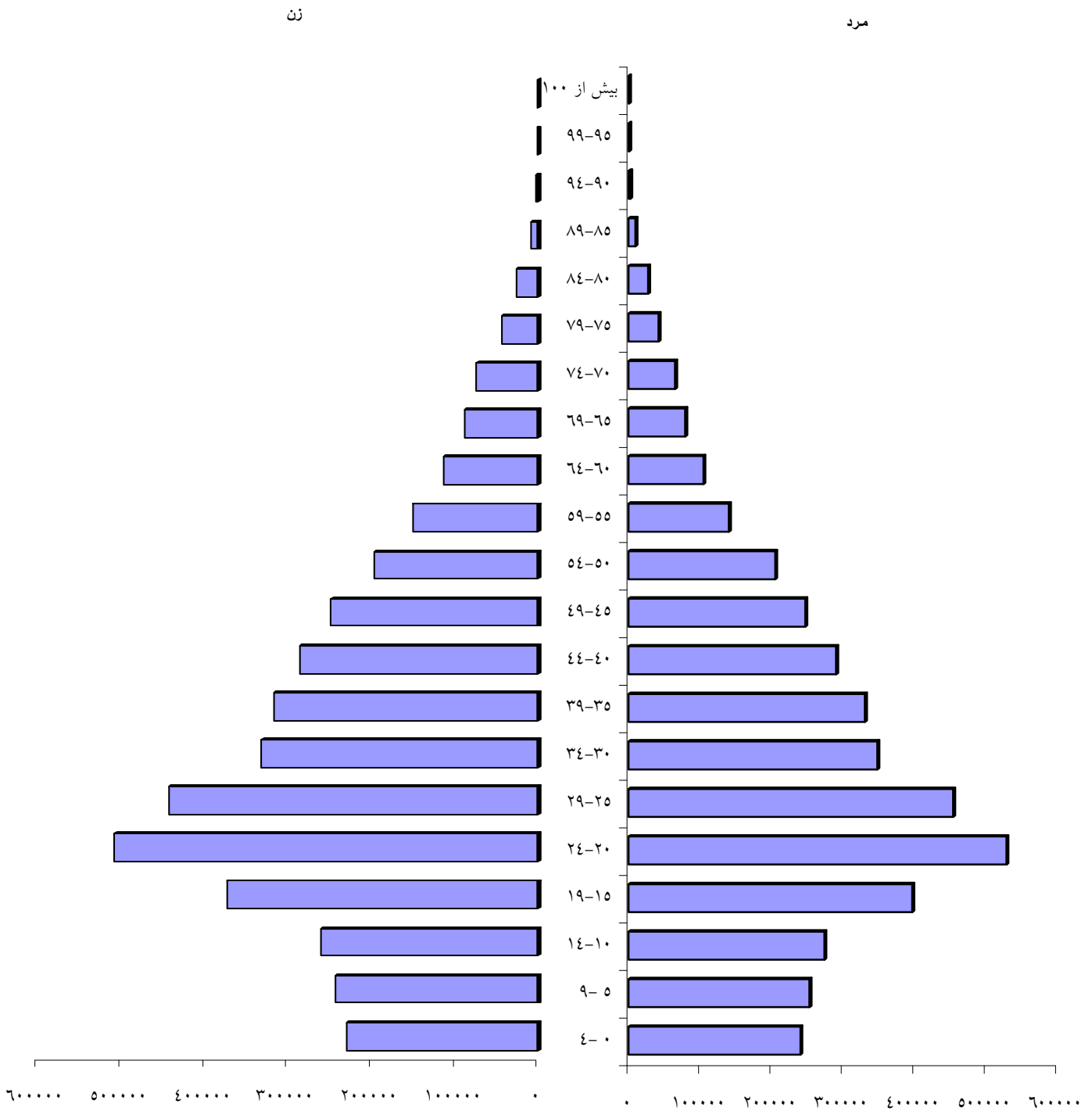

۲-۳- وضعیت زناشویی شهر تهران به تفکیک منطقه سال ۸۶

منطقه	دارای همسر	بی همسر بر اثر فوت همسر	بی همسر بر اثر طلاق	هرگز ازدواج نکرده	اظهار نشده
جمع	۳۹۶۱۴۵۹	۲۷۷۳۷۰	۸۹۹۸۱	۲۵۱۰۲۷۹	۲۴۰۲۶
۱	۱۹۲۷۰۶	۱۳۰۷۰	۵۵۶۱	۱۳۳۲۳۶	۱۶۶۰
۲	۳۰۸۲۵۸	۲۲۵۳۳	۸۹۳۸	۲۱۳۷۲۱	۱۵۸۲
۳	۱۴۸۰۴۱	۱۳۱۹۵	۵۴۲۹	۹۹۵۰۷	۱۰۳۹
۴	۴۲۳۸۰۱	۲۳۵۲۲	۸۳۰۴	۲۶۲۷۲۸	۲۸۵۴
۵	۳۵۴۷۳۰	۱۹۷۹۹	۸۴۱۴	۲۱۴۷۷۴	۲۰۷۸
۶	۱۰۹۶۳۳	۱۱۱۸۷	۴۳۴۱	۹۳۷۴۴	۹۶۹
۷	۱۵۴۵۷۰	۱۵۷۰۵	۶۱۱۷	۱۰۱۱۴۲	۸۴۱
۸	۱۹۷۲۲۹	۱۵۹۸۷	۵۰۷۳	۱۱۶۶۴۵	۱۰۰۰
۹	۸۳۶۲۸	۵۹۰۰	۱۵۶۰	۵۳۸۷۹	۵۹۷
۱۰	۱۶۱۷۰۹	۱۴۵۷۷	۴۴۸۳	۹۴۴۹۷	۶۸۷
۱۱	۱۳۷۱۷۳	۱۲۳۶۹	۴۳۱۳	۸۷۵۱۹	۶۸۵
۱۲	۱۱۹۹۸۳	۱۰۷۱۰	۳۲۲۶	۸۱۹۸۸	۸۲۴
۱۳	۱۲۶۸۶۹	۹۵۰۲	۳۰۲۰	۷۶۱۸۶	۵۷۹
۱۴	۲۵۰۷۰۷	۱۶۶۳۰	۴۳۶۲	۱۴۵۹۵۳	۱۱۳۹
۱۵	۳۲۵۵۶۹	۱۸۸۲۸	۴۶۲۲	۱۹۷۶۴۶	۲۴۰۲
۱۶	۱۴۵۲۱۸	۱۱۷۴۱	۲۵۹۳	۹۰۸۵۰	۶۷۴
۱۷	۱۲۸۵۰۶	۹۷۴۰	۱۸۹۶	۷۸۶۷۵	۸۳۴
۱۸	۱۶۲۶۹۱	۷۹۶۱	۱۷۶۷	۹۶۸۴۶	۸۴۹
۱۹	۱۲۵۶۶۵	۶۷۲۷	۱۲۷۴	۷۶۹۱۵	۵۶۹
۲۰	۱۶۸۵۳۹	۱۱۳۸۶	۲۶۴۸	۱۰۴۲۴۲	۱۱۱۸
۲۱	۸۰۸۳۰	۴۱۵۸	۱۳۲۱	۵۴۲۳۴	۴۳۵
۲۲	۵۵۴۰۴	۲۱۴۳	۷۱۹	۳۵۳۵۲	۶۱۱

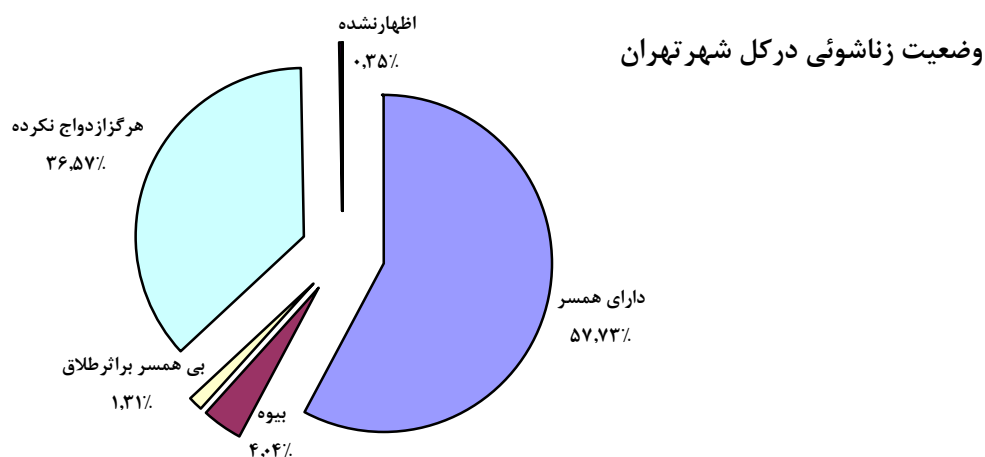

۲-۴- وقایع حیاتی چهارگانه شهر تهران طی دوره ۸۰-۸۶

واحد: مورد

عنوان	۸۰	۸۱	۸۲	۸۳	۸۴	۸۵	۸۶
ولادت	۹۸۱۲۰	۹۶۶۶۷	۹۹۳۱۵	۹۹۱۱۴	۱۰۴۵۰۴	۱۰۵۱۶۴	۱۰۷۳۲۵
ولادت پسر	۵۰۱۳۰	۴۶۹۲۵	۴۸۲۳۷	۴۸۰۰۳	۵۰۲۸۶	۵۴۵۹۱	۵۵۴۷۵
ولادت دختر	۴۷۹۹۰	۴۹۷۴۲	۵۱۰۷۸	۵۱۱۱۱	۵۴۲۱۸	۵۰۵۷۳	۵۱۸۵۰
وفات	۴۱۲۰۵	۴۲۸۳۱	۴۶۸۴۰	۴۵۲۲۳	۴۲۱۸۱	۴۵۱۱۲	۴۴۷۵۴
وفات زن	۲۰۲۶۹	۲۱۱۷۷	۲۳۱۰۳	۲۰۶۰۷	۱۸۲۷۵	۱۹۸۲۳	۱۹۷۵۹
وفات مرد	۲۰۹۳۰	۲۱۶۵۴	۲۳۷۳۷	۲۴,۶۱۶	۲۳۹۰۶	۲۵۲۸۹	۲۴۹۹۵
ازدواج	۶۰۷۵۹	۵۹۰۳۲	۶۱۲۶۰	۶۵,۶۷۱	۶۶۸۸۸	۶۲۷۳۶	۱۲۲۴۲۷
طلاق	۱۲۰۶۳	۱۲۱۷۳	۱۲۹۲۱	۱۲۷۸۷	۱۴۳۳۰	۱۵۱۰۵	۲۶۸۴۹

تعداد ازدواج ثبت شده طی دوره ۸۰-۸۶

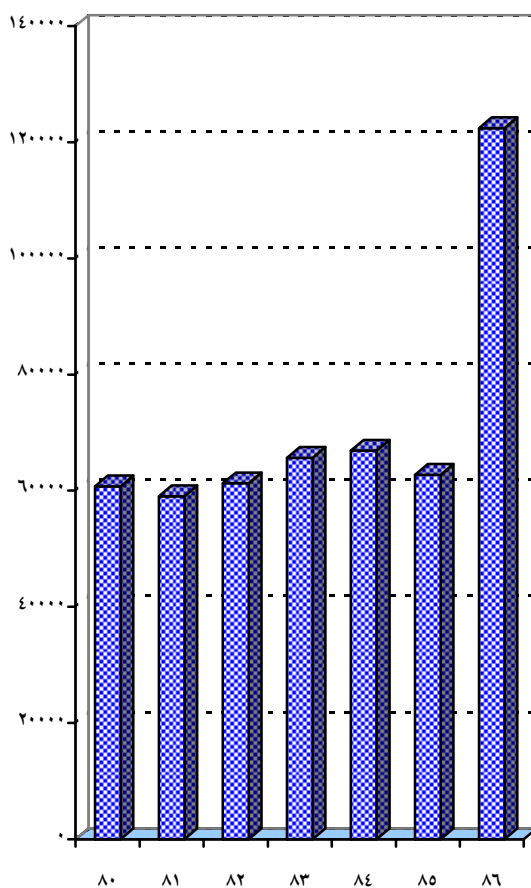

تعداد طلاق ثبت شده طی دوره ۸۰-۸۶

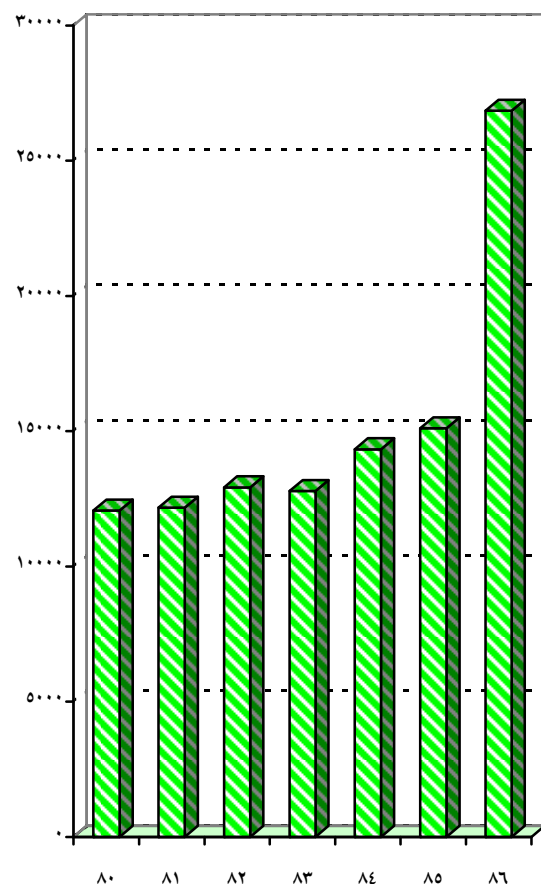

۲-۵- روند توزیع سنی زوجین شهر تهران در زمان ازدواج در سال ۸۶

زوج زوجه	جمع	سال کمتر از ۱۳	۱۳-۱۵	۱۶-۱۹	۲۰-۲۴	۲۵-۲۹	۳۰-۳۴	۳۵-۳۹	۴۰-۴۴	۴۵-۴۹	۵۰-۵۴	۵۵-۵۹	۶۰ بیشتر	زوج	
														جمع	زوجه
جمع	۱۲۲۴۲۷	۸۲	۴۷۱۶	۲۸۴۷۶	۵۱۲۸۹	۲۴۶۶۶	۶۷۶۷	۲۸۱۹	۱۴۴۰	۹۰۲	۵۶۴	۳۱۸	۳۸۸	جمع	
۱۹-۱۵	۳۷۳۵	۱۳	۷۱۰	۱۹۳۶	۸۴۷	۱۶۳	۴۴	۱۲	۳	۱	۳	۲	۱	۱۹-۱۵	
۲۰-۲۴	۴۵۲۳۳	۴۹	۲۹۸۶	۱۶۴۱۷	۲۱۳۳۵	۳۶۶۴	۵۶۶	۱۲۶	۴۳	۲۰	۹	۷	۱۱	۲۰-۲۴	
۲۵-۲۹	۴۶۵۱۹	۱۳	۹۰۹	۸۷۹۶	۲۲۷۲۸	۱۲۱۴۱	۱۴۸۱	۲۸۸	۹۴	۳۷	۱۷	۱	۱۴	۲۵-۲۹	
۳۰-۳۴	۱۴۵۳۷	۳	۸۱	۱۰۵۷	۵۰۰۰	۵۷۸۸	۲۰۲۵	۴۳۹	۱۰۷	۲۰	۸	۲	۷	۳۰-۳۴	
۳۵-۳۹	۵۳۸۴	۱	۱۴	۱۵۱	۹۲۰	۲۰۴۷	۱۴۳۳	۶۲۵	۱۴۳	۳۶	۱۱	۱	۲	۳۵-۳۹	
۴۰-۴۴	۲۴۶۳	۱	۸	۵۷	۲۴۴	۵۲۳	۶۸۷	۵۹۹	۲۴۹	۷۱	۱۶	۶	۲	۴۰-۴۴	
۴۵-۴۹	۱۴۹۰	۰	۴	۱۸	۹۷	۲۱۲	۲۸۵	۳۵۹	۳۰۳	۱۵۶	۳۹	۱۲	۵	۴۵-۴۹	
۵۰-۵۴	۸۹۹	۱	۰	۹	۳۸	۶۲	۱۱۸	۱۷۳	۱۹۲	۱۹۳	۹۳	۱۷	۳	۵۰-۵۴	
۵۵-۵۹	۶۲۷	۰	۰	۵	۲۷	۲۹	۵۵	۹۲	۱۱۰	۱۴۳	۱۱۹	۳۷	۱۰	۵۵-۵۹	
۶۰ بالای	۱۵۲۲	۰	۲	۲۷	۴۶	۳۳	۷۳	۱۰۶	۱۹۶	۲۲۵	۲۴۹	۲۳۲	۳۳۳	۶۰ بالای	

۲-۶- روند توزیع سنی زوجین شهر تهران در زمان طلاق در سال ۸۶

زوج زوجه	جمع	سال کمتر از ۱۳	۱۳-۱۵	۱۶-۱۹	۲۰-۲۴	۲۵-۲۹	۳۰-۳۴	۳۵-۳۹	۴۰-۴۴	۴۵-۴۹	۵۰-۵۴	۵۵-۵۹	۶۰ بیشتر	زوج	
														جمع	زوجه
جمع	۲۶۸۴۹	۴	۱۵۰	۱۷۹۷	۶۴۵۸	۶۶۰۴	۴۰۷۱	۲۸۳۸	۱۹۸۲	۱۳۸۴	۷۸۴	۴۲۸	۲۵۶	جمع	
۱۹-۱۵	۱۶۰	۰	۲۱	۷۸	۳۸	۱۳	۶	۱	۰	۰	۰	۲	۱	۱۹-۱۵	
۲۰-۲۴	۲۸۹۷	۱	۷۸	۸۳۷	۱۵۴۶	۳۰۳	۸۰	۲۶	۱۵	۳	۲	۲	۴	۲۰-۲۴	
۲۵-۲۹	۶۷۳۸	۲	۴۶	۷۰۲	۳۱۶۱	۲۲۸۵	۳۷۷	۹۷	۴۴	۱۲	۷	۳	۲	۲۵-۲۹	
۳۰-۳۴	۵۳۴۰	۰	۰	۱۲۶	۱۲۳۵	۲۴۴۲	۱۱۷۳	۲۳۸	۷۳	۳۳	۱۱	۵	۴	۳۰-۳۴	
۳۵-۳۹	۴۰۲۳	۱	۴	۳۵	۳۳۶	۱۱۶۷	۱۴۶۵	۷۷۹	۱۵۶	۴۴	۲۵	۵	۶	۳۵-۳۹	
۴۰-۴۴	۲۶۷۰	۰	۱	۸	۷۴	۲۶۹	۶۷۱	۹۵۵	۵۰۶	۱۳۹	۳۹	۶	۲	۴۰-۴۴	
۴۵-۴۹	۱۹۹۵	۰	۰	۴	۳۰	۷۷	۱۷۷	۵۲۰	۶۸۴	۳۷۵	۹۵	۱۵	۱۸	۴۵-۴۹	
۵۰-۵۴	۱۲۱۴	۰	۰	۰	۱۹	۲۶	۵۰	۱۲۲	۳۲۲	۴۲۳	۱۹۴	۴۸	۱۰	۵۰-۵۴	
۵۵-۵۹	۷۵۲	۰	۰	۳	۸	۱۱	۲۸	۵۱	۱۰۹	۲۱۰	۱۸۶	۱۱۸	۲۸	۵۵-۵۹	
۶۰ بالای	۱۰۵۸	۰	۰	۳	۱۱	۱۱	۴۴	۴۹	۷۲	۱۴۸	۲۲۵	۲۲۴	۲۷۱	۶۰ بالای	

۲-۷- توزیع جمعیت از نظر اقتصادی بالای ۱۰ سال شهر تهران طی دوره ۸۵-۸۰

عنوان	۸۰	۸۱	۸۲	۸۳	۸۴	۸۵
درصد فعال از نظر اقتصادی	۳۷/۳	۳۷/۳	۳۷/۵	۳۷/۹	۳۵/۰	-
شاغل (درصد)	۳۳/۱	۳۲/۶	۳۳/۱	۳۳/۸	۳۵/۵	-
بیکار (درصد)	۴/۵	۴/۴	۴/۳	۴	۳/۲	-
درصد غیرفعال از نظر اقتصادی	۶۲/۷	۶۲/۶	۶۲/۵	۶۲/۱	۵۹/۰	-
محصل (درصد)	۲۷/۵	۲۴/۹	۲۴/۵	۲۳/۹	۲۲/۰	-
خانه دار (درصد)	۲۶/۸	۲۸/۴	۲۹/۳	۳۰	۲۹/۴	-
دارای درآمد (درصد)	۵/۵	۵/۴	۵/۶	۵/۴	۴/۲	-
سایر (درصد)	۳	۳/۹	۳/۱	۲/۸	۳/۴	-
نرخ مشارکت اقتصادی (درصد)	۳۷/۳	۳۷/۴	۳۷/۵	۳۷/۹	۴۱	-
نرخ اشتغال (درصد)	۸۷/۸	۸۸	۸۸/۴	۸۹/۳	۸۶/۴	-
نرخ بیکاری (درصد)	۱۲/۲	۱۲	۱۱/۶	۱۰/۷	۱۳/۶	-
تعداد فرصت شغلی (مورد)	۶۸۴۷	۹۱۸۹	۱۱۲۹۱	۸۶۸۲	۴۱۸۱	۲۱۵۹
متقاضیان کار ثبت نام شده (نفر)	۴۶۴۴۳	۵۶۸۱۱	۴۴۶۴۶	۳۲۹۳۱	۲۳۷۴۶	۳۹۸۸
متقاضیان به کار گرفته شده (نفر)	۶۵۶۰	۸۹۴۱	۱۰۰۲۱	۶۸۰۴	۳۱۷۲	۱۳۸۸

*طبق پیگیری‌های به عمل آمده، اطلاعات این جدول تا پایان سال ۸۵ موجود می‌باشد

تولید گلخانه‌ای: منظور از تولید گلخانه‌ای کشت و کار انواع محصولات سالانه یا دائمی است که در گلخانه‌ها با هدف بهره‌برداری اقتصادی انجام می‌شود. کشت محصولات کشاورزی زیر پوشش موقت مانند کشت زیرپلاستیک، تولید گلخانه‌ای محسوب نمی‌شود.

پرورش دام: منظور پرورش گوسفند و بره، بز و بزغاله، گاو و گوساله، گاو میش و بچه گاو میش و شتر و بچه شتر است. در این سرشماری به گوسفند و بره و بز و بزغاله، "دام کوچک" و به گاو و گوساله، گاو میش و بچه گاو میش و شتر و بچه شتر "دام بزرگ" گفته می‌شود.

پرورش ماکیان: منظور پرورش انواع مرغ و خروس و جوجه، بوقلمون، اردک و غاز است.

پرورش زنبور عسل: نگهداری انواع کندوی فعال (دارای جمعیت) اعم از نوع جدید یا قدیم، زنبورداری یا پرورش زنبور عسل به حساب می‌آید.

بهره‌بردار کشاورزی: شخصی است حقیقی یا حقوقی که به تنهایی یا با مشارکت دیگران، مدیریت امور بهره‌برداری کشاورزی و مسئولیت فنی و اقتصادی آن را به عهده داشته و مستقیماً در سود و زیان آن سهیم است.

اراضی کشاورزی: منظور زمین‌های دایر کشاورزی است که شامل اراضی زراعی و باغ و قلمستان می‌شود.

اراضی زراعی: منظور زمین‌هایی است که به فعالیت زراعت (اعم از زیر کشت و آیش) اختصاص یافته است. بنابراین اراضی زراعی شامل باغ و قلمستان نمی‌شود.

اراضی زراعی آبی: منظور از اراضی زراعی آبی آن قسمت از اراضی زراعی است که زراعت انجام شده در آن آبیاری می‌شود و عرف محل آن را به نام کشت آبی می‌شناسد.

اراضی زراعی دیم: منظور از اراضی زراعی دیم آن قسمت از اراضی زراعی است که کشاورزی انجام شده در آن آبیاری نمی‌شود و آب مورد نیاز برای رشد گیاه مستقیماً از طریق نزولات آسمانی تأمین می‌شود.

اطلاعات آماری مندرج در این فصل شامل آمارهایی در زمینه زراعت و باغداری، دام و طیور، جنگلداری، شیلات و شرکتهای تعاونی می‌باشد.

برای تهیه و تنظیم آمار و اطلاعات مربوط به زراعت و باغداری از نتایج سرشماری عمومی کشاورزی سال ۱۳۸۲ مرکز آمار ایران استفاده شده است.

همچنین در مورد اطلاعات دام و طیور قابل ذکر است که طرح آمارگیری از گاوداریها و مرغداریهای صنعتی از سال ۱۳۸۲ به بعد اجرا نشده و به همین دلیل اطلاعات مربوط به آخرین سال در این فصل درج شده است.

در این فصل علاوه بر استفاده از نتایج طرحهای مرکز آمار ایران، آمارهای ثبتی سازمانهای زیر نیز استفاده شده است: سازمان جهاد کشاورزی، شرکت سهامی خدمات حمایتی کشاورزی استان تهران، اداره کل تعاون استان تهران، سازمان تعاون روستایی استان تهران، اداره کل منابع طبیعی استان تهران، اداره کل شیلات استان تهران.

تعاریف و مفاهیم به کار رفته در این فصل به شرح زیر است:

زراعت: منظور از زراعت، کشت و کار نباتات سالانه در فضای باز یا تحت پوشش موقت، روی زمین زراعی، یا بین درختان باغ است. نباتات سالانه معمولاً ساقه علفی دارند و پس از برداشت محصول، بوته آنها از بین می‌رود و یا اینکه قسمت‌های زیرزمینی گیاه (ریشه، پیاز و نظایر آن) برای سال بعد در زمین باقی می‌ماند. به عنوان مثال کشت گندم، چغندر قند، یونجه، پنبه، پیاز، زعفران، سبزیجات، حبوبات و گلایل، زراعت محسوب می‌شود.

باغداری: منظور از باغداری، احداث و نگهداری باغ‌های مثمر و غیرمثمر شامل قلمستان و بطور کلی پرورش نباتات دائمی روی زمین، در فضای باز یا زیر پوشش موقت است. نباتات دائمی گیاهانی هستند که غالباً تنه یا ساقه چوبی دارند و پس از برداشت محصول، تمام یا قسمتی از گیاه در زمین باقی می‌ماند و مجدداً در سال‌های بعد محصول می‌دهد. انواع درختان و درختچه‌های مثمر مانند پرتقال، هلو، انگور، بوته چای و گل محمدی و انواع درختان غیرمثمر مانند تبریزی و سپیدار، نباتات دائمی محسوب می‌شوند.

گاو‌داری صنعتی: یک واحد تولیدی کشاورزی است که در آن، فعالیت پرورش دام از نظر محل و نحوه نگهداری، روش تغذیه و بهداشت دام، طبق برنامه و با رعایت اصول و موازین نوین و ویژه انجام می‌گیرد.

مرغ گوشتی: به نوعی مرغ و خروس اطلاق می‌شود که به منظور استفاده از گوشت آن پرورش داده می‌شود.

مرغ تخمگذار: مرغی است که برای تولید تخم مرغ خوراکی پرورش داده می‌شود، این قبیل مرغها را در سن سه ماهگی پالت (نیمچه تخمگذار) می‌گویند.

لنبه: منظور، تخم‌مرغهای تولید شده بدون پوست آهکی است.

مرغ مادر: مرغی است که تخم نطفه‌دار آن برای تولید جوجه استفاده می‌شود. مرغ مادر گوشتی برای تولید جوجه‌های مرغ و خروس گوشتی و مرغ مادر تخمی برای تولید جوجه‌های مرغ تخمگذار پرورش داده می‌شود.

فعالیت تولید جوجه یکروزه، مرغ تخمگذار و گوشتی: فعالیتی است که در فرایند آن، بسته به مورد تخم‌مرغ نطفه‌دار از نژادهای مرغ تخمی یا گوشتی به جوجه‌های یکروزه مرغ و خروس اجداد و مادر و نیز به جوجه یکروزه مرغ تخمگذار یا گوشتی تبدیل می‌شود.

شرکت تعاونی: شرکتی است متشکل از اشخاص حقیقی با حداقل ۷ عضو که تمام یا حداقل ۵۱ درصد از سرمایه آن به وسیله اعضا تأمین گردد و طبق مقررات موجود در قانون بخش تعاونی، به ثبت رسیده باشد. یادآور می‌شود که قبل از تعیین حداقل اعضای شرکتهای تعاونی بر اساس قانون مزبور، بعضی از شرکتهای تعاونی با اعضای کمتر از ۷ نفر تشکیل شده است.

شایان ذکر است که آخرین اطلاعات ارائه شده در حوزه کشاورزی مربوط به سال ۸۵ می‌باشد. اطلاعات این فصل مربوط به شهرستان تهران (شهر تهران، سولقان، بومهن، پردیس، آفتاب، خلایق) می‌باشد.

زیر کشت: آن قسمت از اراضی زراعی است که به منظور برداشت در سال زراعی ۸۲ - ۸۱ در این دوره یا قبل از آن زیر کشت رفته باشد.

آیش: آن قسمت از اراضی زراعی است که در تناوب کشت قرار دارد ولی برای برداشت در سال زراعی ۸۲ - ۸۱ زیر کشت نرفته است.

باغ و قلمستان: آن بخش از اراضی کشاورزی است که در زمان سرشماری زیر کشت نباتات دائمی مثمر بوده است.

باغ: باغ، زمینی است در فضای باز که در آن کشت و کار درختان مثمر به صورت مجتمع (کاشت مجتمع) انجام شده است، بدیهی است حیاط منازل، حاشیه مزارع و غیره که گاهی اوقات این نوع درختان در آنها به تعداد کم یا به صورت پراکنده کاشته می‌شود، باغ محسوب نمی‌شود، خزانه و نهالستان این نوع محصولات نیز تحت عنوان باغ منظور می‌شود.

قلمستان: قلمستان، زمینی است در فضای باز که در آن انواع تبریزی (تبریزی، سپیدار، پده، شالک و ...) با هدف بهره‌برداری اقتصادی از تنه یا شاخه آن به صورت مجتمع کاشته شده باشد. خزانه و نهالستان این نوع درختان نیز در اینجا منظور می‌شود.

تولید: مقدار محصولی است که در دوره زمانی مشخص، طی فرایند تولید در واحد تولیدی (بهره‌برداری، مرغداری و گاو‌داری) حاصل می‌شود و آماده عرضه برای فروش و مصرف است. در طرحهای آماری مرکز آمار ایران، آن مقدار تولید که جنبه رایگان داشته یا دستمزد بابت آن جنسی باشد، یا به خود مصرفی واحد تولیدی برسد، جزو تولید محسوب می‌شود. در مورد محصولات کشاورزی، تولید هر محصول به حالت متعارف آن که از مزرعه برداشت می‌شود، مورد نظر است. در مورد برنج، وزن شلتوک، در مورد انواع لوبیا، وزن دانه خشک، در مورد یونجه، اسپرس و شبدر، وزن علوفه خشک، در مورد گردو، بادام و پسته، وزن محصول بدون پوست سبز ولی با پوست خشک، در مورد تبریزی، سپیدار و ... قطع درخت برحسب اصله، تولید محسوب می‌شود.

پرورش دام: حداقل ۱ رأس دام بزرگ (گاو، گوساله، گاو میش، بچه گاو میش، شتر و بچه شتر) و یا حداقل ۲ رأس دام کوچک (گوسفند و بره و یا بز و بزغاله).

۳-۱- سیمای عمومی شهر تهران در مقایسه با شهرستان‌های همجوار سال ۸۶

تعداد آبادی		تعداد دهستان	تعداد بخش	تعداد شهر	مساحت (کیلومتر مربع)	شهرستان
بدون سکنه	دارای سکنه					
۱	۲۵	۴	۲	۲	۲۰۵	اسلامشهر
۹	۵۹	۶	۲	۲	۶۷۰	پاکدشت
۲۲	۶۵	۴	۳	۳	۱۶۰۱	تهران
۶۰	۱۰۸	۵	۲	۵	۱۹۹۷	دماوند
۱۴	۳۱	۷	۳	۵	۵۴۹	رباط کریم
۱۷	۱۱۴	۶	۳	۴	۲۰۷	ری
۳۲	۱۸۹	۹	۴	۵	۲۲۵۸	ساجبلاغ
۱۹	۵۸	۳	۲	۳	۱۱۱۱	شمیرانات
۲۸	۱۱۹	۱۱	۳	۱۰	۱۳۲۱	شهریار
۱۰	۸۱	۵	۲	۲	۲۲۷۰	فیروزکوه
۵۷	۱۲۶	۷	۳	۷	۲۴۶۶	کرج
۲۹	۶۳	۴	۲	۱	۵۲۱	نظرآباد
۵۹	۱۵۷	۸	۴	۴	۱۷۷۵	ورامین
۳۵۷	۱۱۹۵	۷۹	۳۵	۵۳	۱۸۸۱۴	کل استان

۳-۱- سیمای عمومی شهر تهران در مقایسه با شهرستان‌های همجوار سال ۸۶ (دنباله)

شهرستان	جمعیت شهری	درصد شهرنشین	جمعیت روستایی	درصد روستانشین
اسلامشهر	۳۹۹۶۲۷	۸۹	۴۹۲۳۷	۱۱
پاکدشت	۱۳۵۸۳۱	۵۶	۱۰۶۸۵۸	۴۴
تهران	۷۸۷۲۲۸۰	۹۸٫۷	۱۰۳۳۵۹	۱٫۳
دماوند	۷۲۳۹۸	۷۳٫۸	۲۵۶۵۵	۲۶٫۲
رباط کریم	۵۰۸۸۵۰	۸۲٫۸	۱۰۵۷۳۶	۱۷٫۲
ری	۸۲۸۹۵	۲۷٫۸	۲۱۴۸۱۶	۷۲٫۲
ساوجبلاغ	۷۸۰۶۸	۳۶٫۱	۱۳۷۹۲۳	۶۳٫۹
شمیرانات	۲۲۴۹۸	۵۸٫۷	۱۵۸۱۳	۴۱٫۳
شهریار	۸۷۵۰۳۹	۸۳٫۵	۱۷۲۳۲۵	۱۶٫۵
فیروزکوه	۱۸۸۴۳	۴۸	۲۰۴۴۱	۵۲
کرج	۱۶۶۶۶۷۴	۹۶٫۲	۶۵۵۹۷	۳٫۸
نظرآباد	۹۷۷۲۲	۷۵٫۹	۳۱۰۰۳	۲۴٫۱
ورامین	۴۲۹۷۰۶	۷۹٫۲	۱۱۳۱۲۶	۲۰٫۸
کل استان	۱۲۲۶۰۴۳۱	۹۱٫۳۴	۱۱۶۱۸۸۹	۸٫۶۶

۳-۲- مساحت استان تهران به تفکیک نوع کاربری در سال ۸۶

نوع کاربری	مساحت (هکتار)	درصد
اراضی کشاورزی	۲۲۱۲۵۶	۱۱٫۸
مرتع	۱۲۱۸۷۶۵	۶۴٫۸
جنگل	۳۳۸۲۰	۱٫۸
بیابان	۱۸۰۰۰۰	۹٫۶
سایر	۲۲۷۵۵۹	۱۲٫۱
مجموع	۱۸۸۱۴۰۰	۱۰۰

۳-۳- وضعیت اراضی کشاورزی استان تهران در سال ۸۵

میزان		وضعیت اراضی		
درصد	هکتار			
۹۶,۵	۱۲۴۰۳۷	آبی	سطح زیرکشت	زراعت
۳,۵	۴۵۶۵	دیم		
۱۰۰	۱۲۸۶۰۲	جمع		
۹۰,۶	۴۵۹۰۹	آبی	سطح آیش	
۹,۴	۴۷۶۵	دیم		
۱۰۰	۵۰۶۷۴	جمع		
۹۹,۹۷	۴۱۹۶۴	آبی	سطح باغات	
۰,۰۰۳	۱۴	دیم		
۱۰۰	۴۱۹۷۸	جمع		
۹۵,۸	۲۱۱۹۱۳	آبی	سطح کل اراضی	
۴,۲	۹۳۴۳	دیم		
۱۰۰	۲۲۱۲۵۶	جمع		

*طبق پیگیری‌های به عمل آمده، اطلاعات این جدول تا پایان سال ۸۵ موجود می‌باشد.

۳-۴- وضعیت بهره برداری های بخش کشاورزی شهر تهران در مقایسه با شهرستان های همجوار در سال ۸۲*

شهرستان	تعداد بهره برداری						
	زراعت	باغداری	تولید گلخانه ای	پرورش دام بزرگ	پرورش دام کوچک	پرورش ماکیان به روش سنتی	پرورش زنبور عسل
اسلامشهر	۸۷۳	۴۳۷	۱۷	۲۲۵	۱۳۲	۲۱۰	۱۱
پاکدشت	۲۱۱۴	۱۳۴۵	۴۵۳	۹۳۹	۱۲۴۰	۱۸۱۴	۹
تهران	۱۰۸۶	۳۱۱۹	۴۵	۲۳۷	۲۳۵	۷۳۶	۴۱
دماوند	۳۵۵۱	۱۰۹۴۴	۱۸	۱۱۶۲	۱۲۵۷	۳۱۶۳	۲۹۶
رباط کریم	۵۲۸	۱۱۱۶	۶	۲۱۲	۲۱۹	۳۹۶	۲
ری	۲۲۸۱	۶۳۶	۶	۵۷۲	۴۹۶	۵۲۵	۱۲
ساوجبلاغ	۳۸۸۴	۱۴۵۲۲	۹۳	۱۸۴۱	۱۶۴۱	۲۸۳۳	۲۵۵
شمیرانات	۵۹۲	۴۶۹۷	۱۹	۳۱۷	۵۰۹	۷۹۳	۱۶۱
شهریار	۱۸۱۵	۵۶۹۶	۹۵	۱۴۷۱	۸۶۲	۱۶۲۷	۳۲
فیروزکوه	۳۴۵۱	۲۹۶۹	۱	۱۱۷۸	۱۳۶۷	۱۳۲۳	۷۴
کرج	۲۲۸۳	۸۰۸۰	۱۱۶	۹۶۳	۱۲۰۵	۱۷۶۶	۲۱۳
نظرآباد	۲۱۴۵	۱۴۶۹	۱۲	۱۴۲۶	۵۷۴	۱۱۱۰	۱۶
ورامین	۵۳۷۱	۲۶۲۴	۱۲۳	۲۴۹۸	۲۰۹۱	۲۷۷۶	۱۵
کل استان	۲۹۹۷۴	۵۷۶۵۴	۱۰۰۳	۱۳۰۴۱	۱۱۸۲۸	۱۹۰۷۴	۱۱۳۷

* - بر اساس آخرین سرشماری کشاورزی در سال ۱۳۸۲

۳-۵- میزان توزیع انواع بذر استان تهران توسط شرکت خدمات حمایتی کشاورزی در سال های ۸۴ و ۸۵ واحد: تن

شرح	۸۴	۸۵
گندم	۶۲۸۸/۶	۳۹۲۳/۸
جو	۱۹۷۵/۸	۲۷۵۶/۴
ذرت	۲۷۹/۸	۶۳۰/۷
سورگوم	۰/۸	۰/۷۷
برنج	-	-
حبوبات	-	-
یونجه	۵/۱	۱۲/۵
شبدر	-	-
پنبه	-	-
سایر	-	-
جمع کل	۸۵۵۰/۱	۷۳۲۴/۱۷

*طبق پیگیری های به عمل آمده، اطلاعات این جدول تا پایان سال ۸۵ موجود می باشد.

۳-۶- میزان توزیع انواع نهال استان تهران توسط شرکت خدمات حمایتی کشاورزی در سال های ۸۴ و ۸۵ واحد: هزار اصله

شرح	۸۴	۸۵
درختان هسته دار (آلبالو، زردآلو و گیلان)	۱۰۰۰۰۰	۱۰۰۰۰۰
بادام دیر گل	۹۵۵۰	۸۵۱۰
سیب مالینگ	۷۱۱۲۰	۷۰۵۱۰
گردویی بوندی	۲۱۵۰	۱۴۵۳
جمع کل	۱۸۲۸۲۰	۱۸۰۴۷۳

*طبق پیگیری های به عمل آمده، اطلاعات این جدول تا پایان سال ۸۵ موجود می باشد.

۳-۷- منابع آبی استان تهران در سال ۸۵

حجم آب استحصالی (میلیون متر مکعب)	تعداد-			منابع آبی		
	جمع کل	مشترک	مستقل			
۱۳۸۵/۵۵	۷۹۱۷	۰	۷۹۱۷	عمیق	چاه (حلقه)	زیرزمینی کشاورزی
۲۴/۳۴۲	۲۶۹۶	۰	۲۶۹۶	نیمه عمیق		
۳۴/۵	۲۱۹	۰	۲۱۹	دایمی	چشمه(دهنه)	
۰	۰	۰	۰	فصلی		
۲۴۹	۵۲۹	۰	۵۲۹	قنات (رشته)		
۹۴۰	۳۶	۰	۳۶	دایمی		
۰	۰	۰	۰	فصلی		
۰	۰	۰	۰	دریاچه		
۰	۴	۱	۳	سدهای در حال بهره برداری		
۰	۱	۰	۱	سدهای در حال آبیگری		
۰	۱	۰	۱	سدهای در حال اجرا		
۰	۱	۰	۱	سدهای در دست مطالعه		
۰	۰	۰	۰	سایر (برکه ، استخر ، آبیگر طبیعی، زهکش ، چاه های سطحی و ...)		
۲۵۹۸/۸۹۲	۰	۰	۶۵۸۰/۵۲	حجم کل نزولات آسمانی		

※طبق پیگیری‌های به عمل آمده، اطلاعات این جدول تا پایان سال ۸۵ موجود می‌باشد.

۸-۳- وضعیت منابع آبی شهر تهران در مقایسه با شهرستان‌های همجوار سال ۸۶

میزان آب مصرفی بخش کشاورزی (میلیون متر مکعب)	میزان آبهای زیرزمینی (میلیون متر مکعب)	میزان آبهای سطحی (میلیون متر مکعب)	میانگین بارش سالانه (میلیون متر مکعب)	شهرستان / عنوان
۱۶۹/۳۵	۱۱۶/۰۱	۱۸/۲۵	-	دماوند
۲۰۰/۳۱	۳۵۳/۶۶۴	۸۴/۸۴	-	کرج
۲۲۰/۱۹	۳۲۱/۰۳	۹۹/۴۰	-	ساوجبلاغ
۱۰۶/۳۴	۱۴۶/۲۲	۹/۲۱	-	اسلامشهر
۲۳۷	۳۲۰	۹۴/۴۲	-	نظرآباد
۱۰۱/۰۶	۱۹/۵	۸۳/۳۵	-	فیروزکوه
۴۱۴/۰۱	۳۲۴/۴	۱۱۲/۱۳	-	ورامین
۵۹/۸۵	۱۱۱/۰۹	۵۰/۱۹	-	شمیرانات
۳۵۵/۸۷	۲۵/۰۳	۲۷۳/۲۵	-	ری
۲۹۴	۳۹	۳۳/۸۵	-	شهریار
۱۹۵/۲۶	۱۸۶/۹۹	۲۳/۵۵	-	پاکدشت
۱۴۰/۵۱	۳۰/۷	۱۱/۹۷	-	رباط کریم
۴۸/۷	۳۰۹/۱۱	۶۴۳/۷۶	-	تهران

۳-۹- وضعیت منابع آبی شهر تهران در مقایسه با شهرستان‌های همجوار سال ۸۶ (ادامه)

شهرستان / عنوان	تعداد رودخانه دائمی (رشته)	تعداد چشمه (دهنه)	تعداد قنات (رشته)	تعداد چاه عمیق و نیمه عمیق (حلقه)	استخر ذخیره آب (باب)
دماوند	۷	۸۰	۴۰	۶۲۳	۳۰۰
کرج	۱	۶۵۰	۳۵	۶۰۰	۵۵۰
ساوجبلاغ	۲	۵۰۰	۳۴	۱۴۲۰	۳۰۰
اسلامشهر	۰	۰	۶	۳۵۳	۱۰
نظرآباد	۰	۰	۶	۹۰۰	۱۰۰
فیروزکوه	۴	۸۷۰	۱۲	۷۴	۸۷
ورامین	۰	۰	۸	۵۲۰	۱۲۶
شمیرانات	۱۳	۱۷۴	۱۲۷	۱۰۷۴	۴۱۰
ری	۰	۱	۴۲	۷۱۴	
شهریار	۱	۰	۳۴	۶۰۰	
پاکدشت	۱	۱	۵	۱۹۵	
رباط کریم	۰	۵	۵	۱۱۵	۴۰
تهران	۷	۸	۱۷۵	۳۷۵	۶۱۵
کل استان	۳۶	۲۲۸۹	۵۲۹	۷۵۷۲	۲۵۳۸

۳-۱۰- میزان تولید آبزیان استان تهران در سالهای ۸۴ و ۸۵

۸۶ (برآورد)		عملکرد سال ۸۵		عملکرد سال ۸۴		شرح
درصد	میزان تولید	درصد	میزان تولید	درصد	میزان تولید	
۱۰۰	۲۸۴۸	۱۰۰	۲۴۴۶	۱۰۰	۲۰۲۵	ماهی
						میگو
۱۰۰	۲۸۴۸	۱۰۰	۲۴۴۶	۱۰۰	۲۰۲۵	جمع کل

*طبق پیگیری‌های به عمل آمده، اطلاعات این جدول تا پایان سال ۸۵ موجود می‌باشد.

۱۱-۳- مصرف سرانه محصولات دریایی استان تهران در سالهای ۸۴ و ۸۵ واحد: کیلوگرم

شرح / سال	۸۴	۸۵
مصرف سرانه محصولات دریایی	۷/۲	۷/۵

*طبق پیگیری‌های به عمل آمده، اطلاعات این جدول تا پایان سال ۸۵ موجود می‌باشد.

۱۲-۳- وضعیت تولید در آبهای داخلی استان تهران طی سالهای ۸۴ و ۸۵ واحد: عدد - هکتار - تن

شرح	عملکرد سال ۸۴	عملکرد سال ۸۵	برآورد سال ۸۶
مزارع گرم آبی	تعداد	۷	۶
	مساحت	۵۶,۶	۶۳
	میزان تولید	۱۲۳	۱۸۹
	تعداد پرورش دهندگان	۷	۶
مزارع سرد آبی	تعداد(مزارع فعال منفرد)	۲۴	۲۴
	مساحت(مزارع فعال منفرد)	۷۸۵۰۰	۷۸۵۰۰
	میزان تولید	۱۱۲۵	۱۷۰۵
	تعداد پرورش دهندگان	۲۴	۲۴
منابع آبی طبیعی و نیمه طبیعی	تعداد	۶	۶
	مساحت	۳۲۰	۳۲۰
	میزان تولید	۳۲۰	۳۲۰
	تعداد پرورش دهندگان	۱	۱
مزارع پرورش ماهیان خاویاری	تعداد	۱	-
	مساحت	۲۵۰	-
	میزان تولید	۳,۵	-
	تعداد پرورش دهندگان	۱	-
مزارع پرورش سایر گونه ها	تعداد	۱	-
	مساحت	۱۰۰۰	۳۰۰
	میزان تولید	-	۲
	تعداد پرورش دهندگان	-	-

*طبق پیگیری‌های به عمل آمده، اطلاعات این جدول تا پایان سال ۸۵ موجود می‌باشد.

۳-۱۳- تعداد مزارع پرورش ماهی و میگو شهر تهران در مقایسه با شهرستان‌ها همجوار به تفکیک نوع پرورش و منابع آبی طبیعی و نیمه طبیعی در سال ۸۵

شهرستان	مزارع گرم آبی	مزارع سرد آبی	منابع آبی طبیعی و نیمه طبیعی	مزارع پرورش میگو
تهران	۶	۵	۳	۰
دماوند	-	۲	۳	-
فیروزکوه	-	۱۱	-	-
ساوجبلاغ	-	۶	-	-
اسلام شهر	-	-	-	-
رباط کریم	-	-	-	-
شهریار	-	-	-	-
ورامین	-	-	-	-
پاکدشت	-	-	-	-
کل استان	۳	۲۴	۶	-

*طبق پیگیری‌های به عمل آمده، اطلاعات این جدول تا پایان سال ۸۵ موجود می‌باشد.

۱۴-۳- تعداد و ظرفیت مجوزهای صادره در استان تهران به تفکیک نوع فعالیت در سالهای ۸۴ و ۸۵

واحد: هزار قطعه - تن

سال ۸۵				سال ۸۴				شرح	
مجاز بهسازی	پروانه بهره برداری	پروانه تأسیس	موافقت اصولی	مجاز بهسازی	پروانه بهره برداری	پروانه تأسیس	موافقت اصولی		
-	۲	۰	۰	-	۰	۰	۱	تعداد	تکثیر سردآبی
-	۱۰۰۰۰	۰	۰	-	۰	۰	۵۰۰۰	ظرفیت	
-	۰	۰	۰	-	۰	۰	۱	تعداد	تکثیر مدار بسته
-	۰	۰	۰	-	۰	۰	۵۰۰۰	ظرفیت	
-	۵	۲۳	۲	-	۵	۱۳	۳	تعداد	تکثیر ماهیان زینتی
-	۳۰۰	۱۶۲۵	۳۵۰	-	۵۷۵	۱۰۵۰	۴۰۰	ظرفیت	
-	۱۲	۰	۴	-	۰	۰	۲	تعداد	پرورش سردآبی
-	۱۸۶۸,۵	۰	۴۰	-	۰	۰	۳۵	ظرفیت	
-	۰	۰	۰	-	۱	۰	۱	تعداد	پرورش مدار بسته
-	۰	۰	۰	-	۱۰۰	۰	۱۱۰	ظرفیت	
-	۵	۳۲	۲	-	۵	۱۳	۳	تعداد	پرورش ماهیان زینتی
-	۳۰۰	۲۱۷۵	۳۵۰	-	۵۷۵	۱۰۵۰	۴۰۰	ظرفیت	
-	۸	۰	۰	-	۸	۰	۰	تعداد	پرورش ماهی
-	۱۲	۰	۰	-	۲۵,۵	۰	۰	ظرفیت	در منابع خرد

۱- پروانه ماهیان زینتی در سال ۸۴ با عنوان تکثیر و پرورش صادر شده لذا آمار مکرر در دو قسمت درج گردیده است.

۲- در قسمت پرورش میگو آمار مدار بسته و در قسمت پرورش ماهیان خاویاری آمار دو منظوره درج شده است.

۳- پروانه تکثیر ماهیان سردآبی و مدار بسته توام با پرورش در یک پروانه صادر گردیده است.

۴- آمار تکثیر و پرورش سردآبی در سال ۸۵ مربوط به مزارع سنتی و افزایش ظرفیت و سیستمهای متراکم در آن مزارع میباشد.

۵- طبق پیگیریهای به عمل آمده، اطلاعات این جدول تا پایان سال ۸۵ موجود می باشد.

۱۵-۳- میزان تولید محصولات فرعی شیلات و آبزیان استان تهران سال ۸۵ و ۸۶ واحد: ارزش: هزار ریال

برآورد سال ۸۶			سال ۸۵			واحد	نوع محصول
ارزش کل	ارزش واحد	مقدار	ارزش کل	ارزش واحد	مقدار		
۳۱۱/۸۵۰/۰۰۰	۹/۴۵	۳۳/۰۰۰/۰۰۰ قو طی	۲۷۰/۰۰۰/۰۰۰	۹	۳۰/۰۰۰/۰۰۰ قو طی	۹	کارخانجات کنسرو سازی
۲۸/۸۷۵/۰۰۰	۳۸۸۵۰	۵۵۰ تن	۲۵/۰۰۰/۰۰۰	۵۰/۰۰۰	۵۰۰ تن	۱	تولید محصولات خمیری
۸/۵۴۷/۰۰۰	۵۲/۵۰۰/۰۰۰	۲۲۰ تن	۷/۴۰۰/۰۰۰	۳۷/۰۰۰	۲۰۰ تن	۱	محصولات طبخ شده آبزیان
۵۱/۹۲۵/۰۰۰/۰۰۰	۵۲/۵۰۰/۰۰۰	۹۹۰ تن	۴۵۰/۰۰۰/۰۰۰	۵۰/۰۰۰/۰۰۰	۹۰۰۰	۵	کارخانه فرآوری و بسته بندی آبزیان
۸۶۹/۰۰۰/۰۰۰	-	-	۷۵۲/۴۰۰/۰۰۰	-	-	۱۶	جمع کل

۱۶-۳- جمعیت دام و طیور شهر تهران در مقایسه با شهرستان‌های همجوار در سال ۸۵ واحد: هزار رأس - هزار نفر

بزرگساله و بز	گوسفند و بره	شهرستان / شرح
۷۴۸۲	۳۷۴۰۰	اسلامشهر
۲۶۰۰۰	۱۲۰۰۰۰	پاکدشت
۳۰۰	۲۰۰۰	تهران
۳۹۷۰	۳۰۰۰۰۰	دماوند
۳۰۰۰۰	۱۷۹۳۰	رباط کریم
۴۹۰۰۰	۱۶۵۰۰۰	ری
۶۵۰۰	۱۶۱۰۰۰	ساوجبلاغ
۱۲۷۲۶	۴۹۵۰۰	شمیرانات
۲۲۷۳۴	۱۲۳۶۱۰	شهریار
۲۹۷۰۰	۱۰۳۵۶۶	فیروزکوه
۲۱۰۰۰	۱۴۳۰۰۰	کرج
۱۶۰۰۰	۶۹۰۰۰	نظرآباد
۴۵۰۰۰	۱۱۶۳۸۴	ورامین

*طبق پیگیری‌های به عمل آمده، اطلاعات این جدول تا پایان سال ۸۵ موجود می‌باشد.

۱۶-۳- جمعیت دام و طیور شهر تهران در مقایسه با شهرستان‌های همجوار در سال ۱۳۸۵ (دنباله)

واحد: هزار رأس - هزار نفر

تکسمیان	شتر	گاو میش	گاو و گوساله			شهرستان / شرح
			جمع	بومی	دورگ	
۶۱۷	۰	۱۰۰	۱۱۵۰	۲۱۸۰	۳۳۷۰۲	اسلامشهر
۵۱۶	۶۰	۰	۱۸۵۶	۶۸۰۰	۱۸۲۶۰	پاکدشت
۲۱۵۲	۰	۰	۰	۲۸۰	۸۵۰	تهران
۶۷۸	۰	۰	۱۹۷۰	۹۴۰۰	۴۵۰۰	دماوند
۱۸۳	۰	۰	۳۸۰	۴۱۳۳	۱۴۷۰۰	رباط کریم
۵۶۵	۱۶۵۰	۱۷	۳۰۷۵	۶۰۵۰	۵۱۲۱۵	ری
۳۵۵۰	۰	۰	۲۹۲۵	۴۰۷۳	۱۵۶۱۷	ساوجبلاغ
۸۶۱	۰	۰	۴۵۸	۲۸۶۹	۲۷۳۴	شمیرانات
۹۰۶	۷۰	۱۲۳	۳۴۸۰	۱۰۷۳۰	۵۲۴۳۱	شهریار
۱۳۴۵	۰	۰	۲۳۰۰	۴۷۰۰	۴۵۰	فیروزکوه
۲۱۵۲	۴۰	۰	۲۵۰۰	۸۴۰۰	۱۳۴۰۰	کرج
۱۰۸	۳۸۰	۰	۱۵۷۵	۱۴۹۲۷	۲۱۹۸۳	نظرآباد
۱۸۷۷	۱۰۰۰	۰	۱۱۸۰۰	۳۶۱۴۳	۴۹۹۴۰	ورامین

۱۷-۳- جمعیت دام شهر تهران بر حسب واحد دامی در مقایسه با شهرستان های همجوار در سال ۸۵

واحد: هزار واحد دامی

تکسمیان	شتر	گاو میش	گاو و گوساله			بز و بزغاله	گوسفند و بره	شهرستان
			بومی	دورگ	اصیل			
۳۸۳۹۵۵	۲۰۰۵	۳۳۸۹۳۹	۴۶۰۰	۱۴۱۷۰	۳۲۰۱۶۹	۵۶۱۱	۳۷۴۰۰	اسلامشهر
۳۶۶۲۶۶	۱۶۸۰	۲۲۵۰۸۶	۷۴۱۶	۴۴۲۰۰	۱۷۳۴۷۰	۱۹۵۰۰	۱۲۰۰۰۰	پاکدشت
۱۹۱۲۰	۷۰۰۰	۹۸۹۵	۰	۱۸۲۰	۸۰۷۵	۲۲۵	۲۰۰۰	تهران
۴۴۷۶۸۵	۲۲۰۵	۱۱۱۷۳۰	۷۸۸۰	۶۱۱۰۰	۴۲۷۵۰	۳۳۷۵۰	۳۰۰۰۰۰	دماوند
۱۸۹۵۳۶	۵۹۵	۱۶۸۰۳۴	۱۵۲۰	۲۶۸۶۴	۱۳۹۶۵۰	۲۹۷۷	۱۷۹۳۰	رباط کریم
۷۲۷۵۰۴	۱۸۳۷	۵۳۸۱۶۷	۱۲۳۰۰	۳۹۳۲۵	۴۸۶۵۴۲	۲۲۵۰۰	۱۶۵۰۰۰	ری
۷۹۳۱۰۰	۱۱۹۰۰	۴۹۸۷۰۰	۱۸۰۰۰	۱۲۳۵۰۰	۳۵۷۲۰۰	۵۲۵۰۰	۲۳۰۰۰۰	ساوجبلاغ
۱۰۳۶۲۸	۲۸۰۰	۴۶۴۵۳	۱۸۳۲	۱۸۶۴۸	۲۵۹۷۳	۴۸۷۵	۴۹۵۰۰	شمیرانات
۷۱۸۶۶۰	۲۹۴۷	۵۸۲۵۵۹	۱۴۷۲۰	۶۹۷۴۵	۴۹۸۰۹۴	۹۵۴۴	۱۲۳۶۱۰	شهریار
۱۶۹۰۲۱	۴۳۷۵	۴۴۰۲۵	۹۲۰۰	۳۰۵۵۰	۴۲۷۵	۱۷۰۵۵	۱۰۳۵۶۶	فیروزکوه
۳۶۴۱۷۵	۷۰۰۰	۱۹۱۹۰۰	۱۰۰۰۰	۵۴۶۰۰	۱۲۷۳۰۰	۲۲۲۷۵	۱۴۳۰۰۰	کرج
.	نظرآباد
۸۹۱۰۵۰	۶۱۰۷	۷۵۶۵۵۹	۴۷۲۰۰	۲۳۴۹۲۹	۴۷۴۴۳۰	۱۲۰۰۰	۱۱۶۳۸۴	ورامین

*طبق پیگیری های به عمل آمده، اطلاعات این جدول تا پایان سال ۸۵ موجود می باشد.

۳-۱۸- تعداد واحدهای دامی صنعتی شهر تهران به تفکیک دام و در مقایسه با شهرستان‌های همجوار تا پایان سال ۸۵

واحد: راس

پرورش گوسفند و بز		پرورش گاو		شهرستان
داشته	پروراری	داشته	پروراری	
۰	۰	۱۵۴	۳۱	اسلامشهر
۰	۱	۱۵۱	۷۸	پاکدشت
۰	۰	۱۹	۱	تهران
۰	۰	۳۵	۲۷	دماوند
۰	۰	۵۱	۴۷	رباط کریم
۰	۰	۲۱۰	۵۸	ری
۰	۰	۵۳۱	۱۷۱	ساوجبلاغ
۰	۳	۶۱	۱	شمیرانات
۱	۱	۱۹۸	۶۹	شهریار
۱	۰	۱۴	۱۸	فیروزکوه
۰	۰	۸۷	۲۶	کرج
۰	۰	۰	۰	نظرآباد
۳۸۰	۹۶	۱۵۲	۱۰۵۳	ورامین

*طبق پیگیری‌های به عمل آمده، اطلاعات این جدول تا پایان سال ۸۵ موجود می‌باشد.

۱۹-۳- تعداد واحدهای طیور صنعتی شهر تهران به تفکیک طیور و در مقایسه با شهرستان‌های همجوار تا پایان سال

۸۵ واحد :: هزار قطعه

شهرستان	مرغ		مرغ مادر	
	گوشتی	تخمگذار	گوشتی	تخمگذار
اسلامشهر	۱۴	۱۳	۲	
پاکدشت	۵۳	۲	۵	
تهران	۱۷	۰	۰	
دماوند	۹۲	۳	۰	
رباط کریم	۲۳	۴	۰	
ری	۴۰	۶	۵	
ساوجبلاغ	۱۳۹	۲۰	۲۱	
شمیرانات	۱۰	۰	۱	
شهریار	۸۳	۴۸	۱۷	
فیروزکوه	۱۳	۰	۰	
کرج	۱۳۵	۴۲	۳	
نظرآباد	۰	۱۷	۰	
ورامین	۱۳۳	۳۴	۴	

*طبق پیگیری‌های به عمل آمده، اطلاعات این جدول تا پایان سال ۸۵ موجود می‌باشد.

۲۰-۳- آمار و ارزش تقریبی دام، طیور و زنبور عسل موجود استان تهران به تفکیک نوع در سال ۸۵

تعداد	نوع دام و طیور
۱۴۰۸۳۹۰	گوسفند و بره (رأس)
۲۷۰۴۱۲	بز و بزغاله (رأس)
۱۱۰۶۸۵	گاو و گوساله دو رگ (رأس)
۲۷۹۷۸۲	گاو و گوساله اصیل (رأس)
۳۳۴۶۹	گاو و گوساله بومی (رأس)
۳۴۰	گاومیش (رأس)
۳۲۰۰	شتر (نفر)
۱۴۴۱۵	تک سمیان (رأس)
۵۰۰۰۰۰	طیور بومی (قطعه)
۴۹۶۵۰۱۵۳	مرغ گوشتی (قطعه)
۱۵۵۰۳۸۱۰	مرغ تخمگذار (قطعه)
۳۵۹۸۰۷۳	مرغ مادر (قطعه)
۳۴۷۸۸۴۱	پولت تخمگذار (قطعه)
۶۰۵۰۳	سایر طیور (قطعه)
۷۶۴۴۲	کندوی مدرن زنبور عسل (کلنی)
۸۲	کندوی بومی زنبور عسل (کلنی)

*طبق پیگیری‌های به عمل آمده، اطلاعات این جدول تا پایان سال ۸۵ موجود می‌باشد.

۲۱-۳- میزان تولید فرآورده های پروتئینی شهر تهران در مقایسه با شهرستان های همجوار در سال ۸۵

واحد: هزار تن

عسل	تخم مرغ	شیر	گوشت مرغ	شهرستان
۲۹۱۵	۳۵۱۴۵	۹۵۵۳۸	۳۱۸۶	اسلامشهر
۱۲۰۵	۱۶۱۹	۸۴۵۲۴	۱۱۲۵۴	پاکدشت
۰	۰	۳۱۷۲	۱۰۵۳	تهران
۲۸۰۲۵۰	۷۰۳	۲۰۴۱۶	۱۹۷۳۰	دماوند
۶۰۰	۱۱۸۹	۵۱۲۲۴	۳۵۷۲	رباط کریم
۷۷۱۴	۱۵۱۲۷	۱۲۸۷۷۸	۱۰۲۸۷	ری
۱۴۸۷۹۴	۲۸۳۳۵	۶۰۷۲۵	۱۸۵۸۰	ساجبلاغ
۲۱۵۳۸۵	۱۲۲	۲۳۱۸۱	۴۴۷	شمیرانات
۲۲۲۴۵	۶۵۵۳۸	۱۶۲۲۸۱	۱۰۶۹۸	شهریار
۴۸۷۷۰	۰	۸۳۷۶	۱۴۸۴	فیروزکوه
۱۲۸۷۶۶	۳۰۸۶۵	۳۴۰۱۳	۲۰۷۲۱	کرج
۰	۰	۰	۰	کشور
۲۶۲۸۰	۰	۹۱۰۸۶	۰	نظرآباد
۱۰۱۸۰۱	۳۰۴۸۵	۷۸۶۸۶	۸۶۷۵	ورامین

*طبق پیگیری های به عمل آمده، اطلاعات این جدول تا پایان سال ۸۵ موجود می باشد.

زنگ خوردگی و کاهش میزان ناخالصیها برای سوخت موتورهای جت مناسب می‌گردد

گاز مایع: گاز مایع مخلوطی است از پروپان و بوتان نرمال که در اثر شرایط محیط و مصرف نسبت حجمی این دو ماده در مخلوط تغییر می‌یابد و در تحت فشاری حدود ۱۱۰ - ۱۰۰ پوند بر اینچ مربع به صورت مایع در می‌آید

مشترک گاز: عبارت است از شخص حقیقی یا حقوقی که طبق روش پذیرش متقاضیان گاز پس از تحویل مدارک مورد نظر و پرداخت حقوق و هزینه‌های متعلقه مشخصاتش در دفتر پذیرش اشتراک ثبت شده و شماره اشتراک به وی اختصاص یافته باشد

مصرف کننده گاز: به مشترکینی اطلاق می‌گردد که جریان گاز آنها پس از طی مراحل اشتراک‌پذیری راه‌اندازی شده باشد

انشعاب گاز: به خطوطی که جهت ارسال گاز از خطوط انتقال خطوط تغذیه و شبکه تا ایستگاه اختصاصی مشترک نصب می‌شود انشعاب اطلاق می‌گردد

تعاریف و مفاهیم به کار رفته در این فصل به شرح زیر است:

نفت خام: نفت خام آمیزه‌ای است پیچیده از ترکیبات هیدروکربوری که از مخازن طبیعی نفت در زیر زمین در بعضی از نقاط دنیا استخراج می‌شود نفت خام به طور عمده متشکل از ترکیبات اشباع و غیر اشباع هیدروکربورهای آلیفاتیک و بعضاً آروماتیک می‌باشد بجز هیدروژن و کربن که دو عنصر اصلی تشکیل دهنده نفت خام به شمار می‌روند عناصر دیگری مانند ازت اکسیژن گوگرد و فلزاتی چون نیکل سدیم و اندیم و آهن به مقدار کم در آن وجود دارند به همین جهت نفت خام از نظر ویژگیهای فیزیکی و شیمیایی بسیار متغیر است

نفت سفید: نفت سفید برشی از نفت خام و متشکل از سه نوع هیدروکربور پارافینی نفتینی و آروماتیک می‌باشد این فرآورده به عنوان سوخت گرمایشی و سوخت مراکز حرارتی به کار می‌رود و یکی از مواد اصلی تشکیل دهنده سوخت جت است

نفت کوره: نفت کوره از بازمانده تقطیر نفت خام در برجهای تقطیر پالایشگاه به دست می‌آید این فرآورده به سبب دارا بودن هیدروکربورهای سنگین به آسانی نمی‌سوزد و یکی از سوخته‌های عمده کشتیها و واحدهای بزرگ صنعتی از جمله نیروگاههای برق به شمار می‌رود

نفت گاز: نفت گاز فرآورده‌ای است که بعد از برش نفت سفید به دست می‌آید و به عنوان سوخت ماشین‌آلات کشاورزی و صنعتی و سوخت تعدادی از وسایل نقلیه عمومی و تأسیسات حرارتی به کار می‌رود

بنزین موتور: بنزین موتور آمیزه‌ای است از هیدروکربورهای به طور عمده حلقوی و ایزومره با نسبتهای متفاوت که برای افزایش درجه آرام سوزی آن برخی از ترکیبات آلی به آن اضافه می‌شود

سوخته‌های جت: سوخته‌های جت همانطور که از نامشان پیداست برای سوخت موتورهای جت به کار می‌روند و دارای انواع مختلف هستند مواد سازنده آنها همان نفت است که با اضافه کردن مواد افزودنی مانند ممانعت کننده از ایجاد

۴-۱- انواع سوخت مصرفی شهر تهران طی دوره ۸۲-۸۶

واحد: متر مکعب

عنوان	۸۲	۸۳	۸۴	۸۵	۸۶
بنزین	۳۳۱۶۴۳۷	۳۴۷۹۲۵۱	۳۶۱۴۵۶۶	۳۶۹۴۱۴۵	۳۴۱۰۹۶۸
نفت سفید	۱۳۷۱۴۵	۸۵۸۲۴	۵۵۸۸۲	۴۷۷۳۱	۴۲۳۸۹
نفت گاز	۱۷۹۴۷۲۱	۱۸۵۷۹۶۴	۱۲۳۷۲۶۹	۱۱۳۹۲۳۷	۱۱۹۷۷۳۵
نفت کوره	۳۳۸۶۱۲	۳۹۰۷۴۵	۷۸۶۲۹	۶۱۲۳۷	۲۵۲۷۶۱

گارتبیعی مصرفی شهر تهران طی دوره ۸۲-۸۶

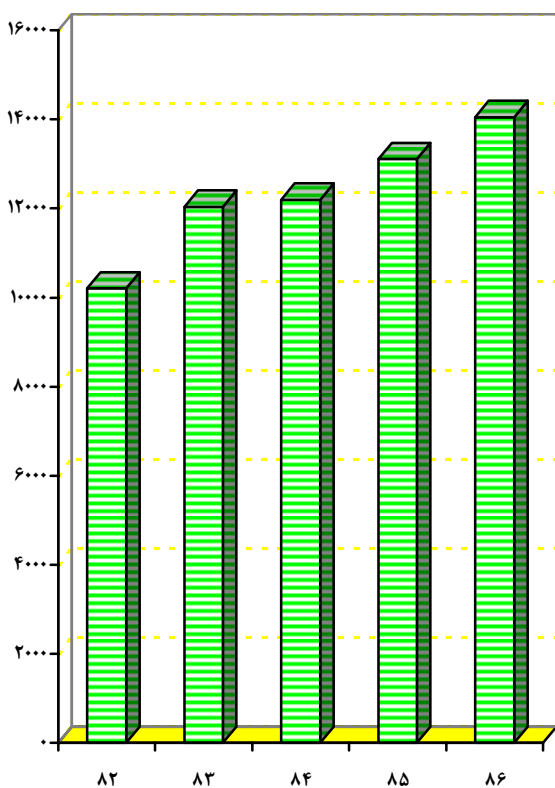

سهم انواع سوخت مصرفی

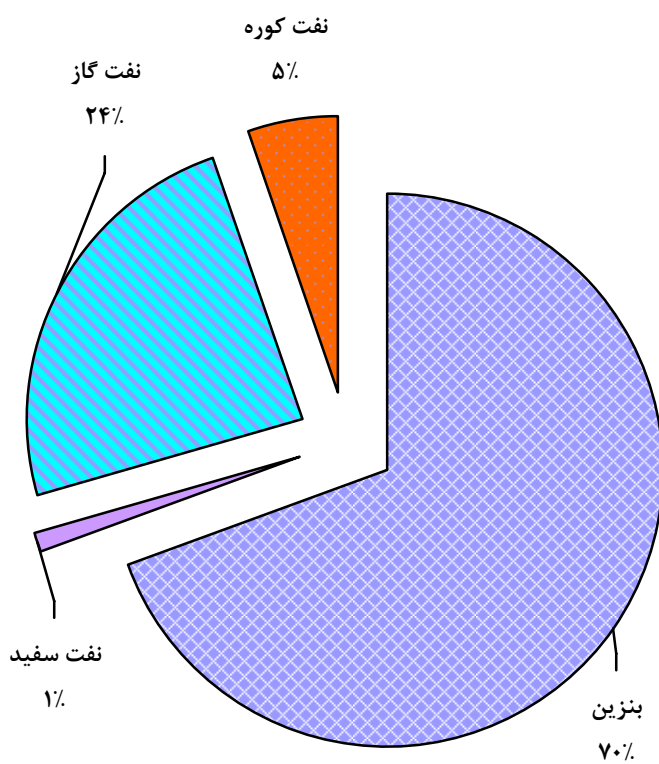

۴-۲- شاخص های گازی شهر تهران در سال ۸۶

تعداد	عنوان
۱۴۰۴۹	مصرف گاز شهر تهران (میلیون مترمکعب)
۱۴۵۰	مصرف گاز نیروگاه های شهر تهران (میلیون مترمکعب)
۱۰۰۸۱۹۴	تعداد مصرف کننده
۶۶۹۷۰۸	تعداد انشعاب
۹۵۱۰۸۸۶	متر از شبکه (متر)
۲۸۸۲۶	تعداد شیرهای شبکه
۱۱	تعداد ایستگاه اصلی CGS
۳۵۸	تعداد ایستگاه های فرعی DRS

۴-۳- جایگاه های فروش مواد سوختی شهر تهران طی دوره ۸۶-۸۲

واحد: تعداد					عنوان
۸۶	۸۵	۸۴	۸۳	۸۲	
۱۰۳	۱۰۱	۹۹	۹۳	۹۲	جایگاه های عرضه مواد نفتی (بنزین و نفت گاز)
۴۳	۴۳	-	-	-	جایگاه های cng
۹	۹	۹	۱۲	۱۲	جایگاه های lpg
۳	-	-	-	-	جایگاه های دومنظوره (بنزین و گاز)
۸	۱۳	۲۱	۲۸	۴۰	فروشندگی نفت سفید

شرکت تعاونی معدنی: نوعی شرکت تعاونی است که در زمینه استخراج بهره برداری و فروش مواد استخراج شده از معادن فعالیت دارد.

تعاریف و مفاهیم به کار رفته در این فصل به شرح زیر است:

کارگاه صنعتی: مکان مشخص و ثابتی است که در آن مجموعه‌ای از سرمایه و نیروی کار به منظور تولید یک یا چند محصول صنعتی به کار گرفته شده است.

وضع مالکیت:

عمومی: منظور کارگاههایی است که تمام یا بیش از ۵۰ درصد سرمایه آنها متعلق به وزارتخانه‌ها سازمانهای دولتی بانکها نهادهای انقلاب اسلامی شهرداریها و سایر مؤسسات بخش عمومی باشد.

خصوصی (تعاونی): منظور کارگاههایی است که به صورت شرکت تعاونی به ثبت رسیده و تمام یا بیش از ۵۰ درصد سهام آنها متعلق به اعضاء تعاونی باشد.

خصوصی (غیر تعاونی): منظور کارگاههایی است که تمام یا بیش از ۵۰ درصد سرمایه آنها متعلق به افراد باشد.

کارکنان (شاغلان): افرادی هستند که در داخل یا خارج کارگاه به صورت تمام وقت یا پاره وقت برای کارگاه کار می‌کنند. این گروه شامل مزد و حقوق بگیران و کارکنان بدون مزد و حقوق (مالکان شرکای فعال و کارکنان فامیلی بدون مزد) است.

شرکت تعاونی: شرکتی است متشکل از اشخاص حقیقی با حداقل ۷ عضو که تمام یا حداقل ۵۱ درصد از سرمایه آن به وسیله اعضا تأمین گردد و طبق مقررات موجود در قانون بخش تعاونی به ثبت رسیده باشد.

شرکتهای تعاونی صنعتی: تعاونیهایی هستند که با بهره‌گیری از سرمایه و نیروی کار و تخصص اعضا براساس موضوع فعالیت مندرج در اساسنامه اجرایی در رشته‌های مختلف صنعت فعالیت می‌کنند.

شرکتهای تعاونی فرش دستباف: تعاونیهایی هستند که در زمینه تأمین و توزیع مواد اولیه و تولید انواع فرشهای دستباف و تولیدات وابسته فعالیت دارند.

۵-۱- مشخصات عمومی شرکتهای تعاونی فعال صنعتی و فرش دستباف شهر تهران تا پایان سال ۸۵

فرش دستباف			
تعداد شرکت	عضو	شاغلان	سرمایه (هزارریال)
۱۷	۴۲۳	۱۰۱۴	۳۷۲۷۹۰
فعال صنعتی			
تعداد شرکت	عضو	شاغلان	سرمایه (هزارریال)
۲۵۹	۱۴۱۰۹	۱۱۹۹۳	۴۲۶۹۵۱۸۷

*طبق پیگیری‌های به عمل آمده، اطلاعات این جدول تا پایان سال ۸۵ موجود می‌باشد.

۵-۲- جوازهای تاسیس صنعتی صادره شهر تهران در سال ۸۶

تعداد فقره	سرمایه گذاری (میلیارد ریال)	اشتغال (نفر)
۵۳۵۳	۹۳۴۶۲,۴۸	۱۸۱۹۷۹

۵-۳- پروانه های بهره برداری صادره در شهر تهران در سال ۸۶

تعداد فقره	سرمایه گذاری (میلیارد ریال)	اشتغال (نفر)
۶۳۸	۱۱۹۹۲,۷۰	۲۰۲۸۹

۵-۴- پروانه های بهره برداری واحدهای راه اندازی شده در شهر تهران در سال ۸۶

تعداد (فقره)	سرمایه گذاری (میلیارد ریال)	اشتغال (نفر)	متوسط سرمایه گذاری هرواحد (میلیارد ریال)	سرمایه سرانه هراشتغال (میلیارد ریال)
۲۰۹	۵۱۷۶,۴۳	۶۴۸۹	۲۴,۷۷	۰,۸۰

۵-۵- مجوزهای معدنی صادره استان تهران در سال ۸۶

اجازه برداشت		پروانه بهره برداری					گواهی کشف			پروانه اکتشاف
میزان استخراج (تن)	تعداد (فقره)	سرمایه گذاری (میلیون ریال)	اشتغال (نفر)	ذخیره قطعی (تن)	ظرفیت استخراج (تن)	تعداد (فقره)	هزینه عملیات (میلیون ریال)	تناژ ذخیره (تن)	تعداد	
۹۵۳۳۰۰	۲۰	۹۹۱۲۹	۳۷۰	۲۷۷۸۷۲۵۰۰	۴۰۳۱۵۰۰	۲۶	۷۸۴	۱۵۲۴۰۰۰۰	۸	۷

۵-۶- پروانه های بهره برداری معدنی جدید صادره استان تهران در سالهای ۸۵-۸۶

درصد تغییرات	ظرفیت استخراج		درصد تغییرات	ذخیره قطعی (هزار تن)		درصد تغییرات	تعداد (فقره)	
	۸۶	۸۵		۸۶	۸۵		۸۶	۸۵
۳۱	۴۰۲۸	۳۰۷۵	۹۱	۱۷۵۹۸۷	۹۲۱۲۹	۵۶	۲۵	۱۶

۵-۷- پروانه های بهره برداری معدنی جدید صادره استان تهران در سالهای ۸۵-۸۶

درصد تغییرات	سرمایه گذاری ثابت		درصد تغییرات	اشتغال (نفر)	
	۸۵	۸۵		۸۵	۸۵
۱۵۲	۹۴,۴	۳۷,۵	۵۹	۳۴۲	۲۱۵

۵-۸- وضعیت موجود مجوزهای معدنی استان تهران تا پایان سال ۸۶

اجازه برداشت		پروانه بهره برداری					گواهی کشف			پروانه اکتشاف
میزان استخراج (تن)	تعداد (فقره)	سرمایه گذاری (میلیون ریال)	اشتغال (نفر)	ذخیره قطعی (تن)	ظرفیت استخراج (تن)	تعداد (فقره)	هزینه عملیات (میلیون ریال)	تناژ ذخیره (هزار تن)	تعداد	
۳۶۰۹۲۳	۲۶	۳۲۵۹۴۰	۲۳۱۹	۱۱۰۹۰۲۷	۱۸۹۵۹	۱۷۸	۲۸۱۰	۳۸۳۲۵۰	۴۲	۷۷

۵-۹- جواز تاسیس و پروانه مراکز پژوهشی صادره استان تهران در سال ۸۶

پروانه پژوهش		جواز تاسیس مراکز پژوهشی	
اشتغال (نفر)	تعداد (فقره)	اشتغال (نفر)	تعداد (فقره)
۰	۵	۰	۱۸

۵-۱۰- گواهی و پروانه تحقیق و توسعه صادره استان تهران در سال ۸۶

پروانه تحقیق و توسعه		گواهی تحقیق و توسعه	
تعداد (فقره)	اشتغال (نفر)	تعداد (فقره)	اشتغال (نفر)
۳	۰	۲۱	۰

۵-۱۱- جواز تاسیس و پروانه خدمات مهندسی استان تهران در سال ۸۶

پروانه خدمات مهندسی		جواز تاسیس خدمات مهندسی	
اشتغال (نفر)	تعداد (فقره)	اشتغال (نفر)	تعداد (فقره)
۰	۱۷	۲۰	۱۹۷

۵-۱۲- آمار برآورد شده معادن استان تهران در سال ۸۶ و مقایسه با سال ۸۵

درصد تغییر	میزان استخراج واقعی (هزار تن)	
	۸۶	۸۵
۱۱,۵-	۱۰,۸۶۲	۱۲,۲۶۸

۵-۱۳- تعداد قراردادهای منعقد و مترائ زمین صنعتی واگذار شده توسط شرکت شهرک های صنعتی ایران در استان تهران در

سالهای ۸۵ و ۸۶

۸۶		۸۵		از ابتدا تا پایان اسفند ماه ۸۶	
مترائ زمین واگذار شده (هکتار)	تعداد قرارداد	مترائ زمین واگذار شده (هکتار)	تعداد قرارداد	تعداد شهرکها ونواحی در حال واگذاری	تعداد شهرکها ونواحی صنعتی مصوب
۴۱۸,۴	۹۲۴	۴۰۶,۱	۷۵۹	۱۶	۲۹

۱۴-۵- سرمایه ثابت و میزان اشتغال به تفکیک واحدهای صنعتی شهر تهران در سال ۸۶

سرمایه ثابت (میلیون ریال)	میزان اشتغال (نفر)	گروه
۱۷۸۷۴۳	۲۰۳۷	انتشار و چاپ و تکثیر
۱۴۷۷۶	۸۳	بازیافت
۸۱۳۳۴٫۵	۱۵۲۹	ابزار پزشکی، اپتیکی، دقیق، ساعت
۲۹۲۹۳۶	۴۹۶۳	پوشاک و عمل آوردن پوست خز
۲۰۶۹۲	۸۱۸	چوب و محصولات چوبی بجز مبلمان
۱۸۶۴۶	۱۷۱	سایر تجهیزات حمل و نقل
۳۷۴۷۳	۵۳۰۷	دباغی، چرم، کیف، چمدان، کفش
۱۲۹۷۰۰	۲۳۰۱	رادیو تلویزیون و وسایل ارتباط
۱۷۶۰۱۱	۱۹۸۳	ساخت مواد و محصولات شیمیایی
۴۸۴۰۸۰	۸۶۸۴	محصولات غذایی و آشامیدنیها
۸۴۷۷۹	۹۸۵	ساخت فلزات اساسی
۴۴۳۵۰۳	۵۸۵۵	محصولات فلزی فابریکی
۴۴۸۸۸	۲۸۳۷	ساخت کاغذ و محصولات کاغذی
۸۰۰	۱۲۴۷	کامپیوتر و فعالیت‌های مربوطه
۱۱۸۴۹۳۹	۵۵۷۴	سایر محصولات کانی غیر فلزی
۲۸۳۸۱	۱۳۴	کک و فراورده های حاصل از نفت
۳۲۶۷۲۳	۲۳۶۶	محصولات از لاستیک و پلاستیک
۳۰۱۰۹۷	۷۳۱۱	ساخت ماشین آلات و تجهیزات
۱۵۴۰۵۴	۲۱۲۳	ماشین آلات و دستگاههای برقی
۹۶۵۲۰	۳۷۶۸	ماشین آلات دفتری و حسابداری
۱۵۱۶۴۰	۲۵۴۴	مبلمان سایر مصنوعات
۸۶۱۹۳۶	۱۰۹۵۰	ساخت منسوجات
۱۱۲۰۰۵	۲۵۸۹	وسایل نقلیه موتوری
۵۲۲۵۶۵۶٫۵	۷۶۱۵۹	جمع

مشترک برق: عبارت است از شخص حقیقی یا حقوقی که انشعاب مورد تقاضایش طبق مقررات برقرار شده باشد، مصرف کنندگان خانگی، عمومی، تجاری، کشاورزی و صنعتی شامل این تعریف می‌شوند

مصارف خانگی: قسمتی از برق تولیدی است که در اختیار خانوارها قرار می‌گیرد و صرفاً جهت به کار انداختن وسایل و تجهیزات متعارف برقی در واحد مسکونی به کار می‌رود

اطلاعات آماری این فصل شامل دو قسمت «آب» و «برق» است

آب: آمار آب شامل «آبهای زیرزمینی» که توسط اداره امور آب استان تهیه شده و همچنین آمار «تصفیه خانه‌ها» و «طول شبکه‌ها و تعداد انشعاب آب و فاضلاب» می‌باشد که توسط شرکت آب و فاضلاب استان تهیه گردیده

برق: اطلاعات آماری برق شامل آمار تولید، انتقال، توزیع و مصرف برق است که از اطلاعات ثبتی شرکت برق منطقه‌ای تهران استفاده می‌شود

تعاریف و مفاهیم به کار رفته در این فصل به شرح زیر است:

انشعاب آب: به آخرین رشته خط لوله‌ای که از لوله توزیع آب منشعب و به محل مصرف آب متصل می‌شود، انشعاب آب اطلاق می‌گردد

مصارف عمومی: عبارت است از مصارف اشتراکی بلوکها و مجموعه‌های ساختمانی، شهرکها و همچنین روشنایی معابر اختصاصی شهرکهای محصور، در صورتی که دارای انشعاب جداگانه‌ای باشند و پادگانهایی که مصارف برق مجموعه‌های مسکونی آنها بیش از مصارف عمومی آنها می‌باشد

مصارف کشاورزی: منظور، قسمتی از انرژی برق است که برای مصارف پمپهای آبیاری در امر کشاورزی استفاده می‌شود

مصارف صنعتی: قسمتی از برق تولیدی است که در اختیار واحدهای صنعتی قرار می‌گیرد قدرت درخواستی هر یک از این واحدها، بیش از ۴۰ کیلووات است و صرفاً برای تولید محصولات صنعتی و برای استفاده ماشین‌آلات مربوط به کار می‌رود

مصارف تجاری: انشعابهایی که عموماً برای محل کسب و تجارت دایر می‌گردند مشمول این تعرفه واقع می‌شوند ضمناً مصارف انشعاباتی که با هیچ یک از بندهای این ماده مطابقت ندارند مشمول تعرفه تجاری می‌باشند بهای برق مصارف اشتراکی انشعابهای تجاری نیز با تعرفه تجاری محاسبه و دریافت می‌شوند

۶-۱- شاخص‌های برق در شهر تهران طی سال‌های ۸۴-۸۶

۸۶	۸۵	۸۴	عنوان
۳۱۹۵	۳۰۴۴	۲۹۱۱	تعداد مشترک برق (هزارمشترک)
۱۷۵۱۸	۱۶۷۲۵	۱۵۸۶۵	فروش برق (هزار مگاوات ساعت)
۷۸۳	۸۰۲	۷۶۶	سرانه مصرف برق (کیلووات ساعت)
			سهام مشترکین به تفکیک تعرفه ازفروش (درصد)
۳۹/۱۶	۴۰/۹۵	۴۱/۳۴	خانگی
۲۳/۱۳	۲۱/۲۶	۲۱/۴۱	عمومی
۰/۰۸	۰/۰۸	۰/۰۸	کشاورزی
۱۶/۸۸	۱۶/۲۷	۱۶/۶۳	صنعتی
۱۵/۳۹	۱۵/۶۱	۱۵/۲۵	تجاری
۰/۲۱	۰/۲۹	۰/۲۷	مصارف آزاد
			درصد تعدادمشترکین به تفکیک تعرفه (درصد)
۷۸/۳۰	۷۸/۱۵	۸۰/۹۲	خانگی
۷/۰۲	۷/۰۹	۶/۴۴	عمومی
۰/۰۱	۰/۰۱	۰/۰۱	کشاورزی
۰/۲۳	۰/۲۴	۰/۱۸	صنعتی
۱۴/۳۲	۱۴/۴۱	۱۲/۲۷	تجاری
۰/۱۳	۰/۱۱	۰/۱۳	مصارف آزاد
			فروش به تفکیک تعرفه مگاوات ساعت
۶۸۵۹۴۱۷	۶۸۴۸۳۸۳	۶۵۵۸۱۶۵	خانگی
۴۰۵۱۳۷۳	۳۵۵۵۲۳۰	۳۳۹۶۴۸۰	عمومی
۱۳۳۳۳	۱۳۷۶۸	۱۲۲۱۳	کشاورزی
۲۹۵۷۸۲۸	۲۷۵۳۹۴۷	۲۶۳۸۵۰۶	صنعتی
۲۶۹۶۹۰۱	۲۶۱۰۶۸۹	۲۴۱۹۵۷۶	تجاری
۳۷۶۶۱	۴۸۴۳۹	۴۳۱۳۹	مصارف آزاد
			تعداد مشترکین به تفکیک تعرفه
۲۵۰۱۹۹۱	۲۳۷۹۱۴۵	۲۳۵۵۹۰۶	خانگی
۲۲۴۲۰۱	۲۱۵۷۰۱	۱۸۷۴۸۰	عمومی
۲۸۰	۲۹۹	۲۷۵	کشاورزی
۷۳۸۵	۷۴۱۰	۵۲۹۸	صنعتی
۴۵۷۴۱۲	۴۳۸۶۷۶	۳۵۷۱۸۰	تجاری
۴۰۳۲	۳۲۱۵	۵۳۵۸	مصارف آزاد

درصد تعداد مشترکین برق به تفکیک نوع تعرفه

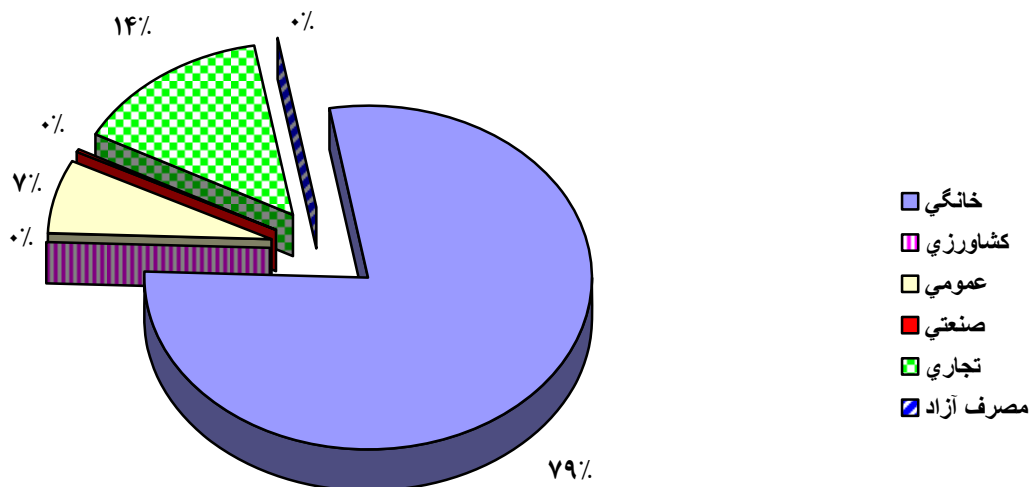

۲-۶- وضعیت شبکه فاضلاب شهر تهران در سال ۸۶

اشتراک فاضلاب فروش رفته (فقره)	اشتراک فاضلاب نصب شده (فقره)	حوادث شبکه فاضلاب (تعداد)	حوادث انشعابات فاضلاب (تعداد)	حجم فاضلاب جمع آوری شده (مترمکعب)	حجم فاضلاب تصفیه شده (مترمکعب)
۳۳۳۶۰	۱۴۸۱۳	۲۳۵۷	۷۰۹۲	۱۱۵۴۳۹۳۷۲	۱۰۶۹۴۷۷۴۸

۳-۶- وضعیت منابع و تولید آب استان تهران در سال ۸۶

حجم آب تولیدی منابع زیرزمینی (هزار مترمکعب)	تعداد کل چاهها (حلقه)	تعداد چاههای فعال (حلقه)	حجم آب تولیدی منابع سطحی (مترمکعب)	کل حجم آب تولیدی (مترمکعب)	حداکثر ظرفیت تامین آب (مترمکعب)
۷۷۷۴۹۷	۱۴۷۳	۱۱۴۱	۷۹۹۹۶۱۳۸۵	۱۵۷۷۴۵۸۲۹۲	۱۸۱۱۵۷۴۵۷۶۴

۴-۶- وضعیت انشعابات آب استان تهران در سال ۸۶

تعداد کنتورهای تعویض شده (دستگاه)	تعداد کنتورهای معیوب (دستگاه)	حوادث انشعابات آب (مورد)	حوادث شبکه توزیع آب (مورد)	انشعاب آب واگذار شده (فقره)
۱۳۷۶۹۵	۳۴۴۳۱	۲۱۵۷۹۴	۳۳۲۲۸	۳۸۸۹۶

۵-۶- توسعه و اصلاح شبکه توزیع آب استان تهران در سال ۸۶

جمع (کیلومتر)	اصلاح شبکه توزیع آب				جمع (کیلومتر)	توسعه شبکه توزیع آب			
	$D \geq 400$	$200 < D < 400$	$80 < D < 200$	$D < 80$		$D \geq 400$	$200 < D < 400$	$80 < D < 200$	$D < 80$
۴۷۳	۲	۵۲	۳۳۱	۸۸	۲۰۵	۳	۱۶	۱۱۲	۷۴

تعاریف و مفاهیم به کار رفته در این فصل به شرح

زیراست

تجدید بنا (تخریب و نوسازی): انجام فعالیتهای مربوط به مراحل مختلف ایجاد ساختمان در قطعه زمینی که قبلاً بنایی در آن وجود داشته و برای ایجاد ساختمان جدید تخریب شده است، به عنوان فعالیت ساختمانی تجدید بنا مورد نظر قرار میگیرد

ساختمان: فضایی است محصور، ثابت و مستقل که تمام یا قسمتی از آن مسقف بوده و برای سکونت و یا فعالیت اقتصادی ساخته شد

واحد مسکونی معمولی: فضایی است مشتمل بر حداقل یک اتاق و معمولاً یک آشپزخانه و یک توالی که تمام یا قسمتی از ساختمان را تشکیل می دهد و دارای ورودی اختصاصی به خیابان ، کوچه، راه پله یا راهروی مشترک است، واحد مسکونی به منظور غذا خوردن، دور هم نشستن و خوابیدن، توسط یک یا چند خانوار مورد استفاده قرار می گیرد. در سرشماری عمومی نفوس و مسکن به واحدهای مسکونی با تعریف فوق الذکر که از مصالح سخت (آجر، سیمان، سنگ، چوب و ...) ساخته می شوند واحد مسکونی معمولی اطلاق شده است

مساحت زمین: عبارت است از مساحت قطعه زمین ملکی که ساختمان در آن ایجاد یا تجدید بنا شود.

سطح کل زیربنای طبقات: عبارت است از مجموع سطح زیربنای کلیه طبقات اعم از زیر زمین، طبقه همکف ، نیم طبقه، طبقه اول و بقیه طبقات .

ایجاد بنای جدید: فعالیتهای مربوط به مراحل مختلف ایجاد ساختمان مانند پی کنی، پی ریزی ، شناژبندی بر پا کردن اسکلت بنا، ساخت بنا و ... مشروط بر آن که برای اولین بار در یک زمین صورت گیرد، ایجاد بنای جدید در نظر گرفته می شود.

۷-۱- آمار پروانه های ساختمانی، تخریب ونوسازی شهر تهران درسال ۸۶(کل کاربری ها)

منطقه	تعداد کل پروانه ها	تعداد طبقه = ۰	تعداد >= ۱ طبقه	تعداد >= ۲ طبقه	تعداد >= ۳ طبقه	تعداد >= ۴ طبقه	تعداد >= ۵ طبقه	جمع تعداد طبقات همکف به بالا	جمع تعداد طبقات با زیرزمین
۱	۱۰۴۴	۵	۱۰	۵	۳۸	۵۸	۹۲۸	۵۸۳۸	۷۲۲۷
۲	۱۵۷۶	۱	۷	۲۳	۱۸	۱۸۵	۱۳۴۲	۸۲۱۱	۹۴۷۲
۳	۸۸۶	۱	۱	۷	۹	۵۶	۸۱۲	۴۸۹۲	۵۸۸۴
۴	۲۰۰۴	۸	۶	۲۷	۶۰	۴۰۹	۱۴۹۴	۱۰۱۰۵	۱۱۵۴۷
۵	۱۸۴۵	۱	۱۳	۹	۳۱	۳۸۷	۱۴۰۴	۹۶۵۷	۱۱۳۲۸
۶	۶۸۰	۱	۱	۱	۴	۳۷	۶۳۶	۳۷۶۳	۴۳۸۹
۷	۱۰۰۹	۲	۲	۳	۱۷	۱۸۱	۸۰۴	۴۹۹۴	۵۳۶۶
۸	۱۵۳۵	۱	۲	۶	۲۷	۸۱۶	۶۸۳	۷۰۱۸	۸۱۰۷
۹	۴۹۷	۱	۰	۲	۳	۳۳۸	۱۵۳	۲۱۶۶	۲۴۶۹
۱۰	۱۴۳۳	۱	۲	۲	۵۸	۱۱۵۷	۲۱۳	۵۹۱۶	۶۹۷۰
۱۱	۱۰۱۲	۰	۵	۴	۲۸	۶۰۱	۳۷۴	۴۴۸۲	۵۱۷۸
۱۲	۸۹۲	۱	۸	۳۰	۳۶	۲۷۳	۵۴۴	۴۱۶۱	۴۵۹۲
۱۳	۹۸۸	۰	۰	۷	۲۲	۴۱۲	۵۴۷	۴۷۶۰	۵۳۱۰
۱۴	۱۸۳۷	۰	۱	۶	۳۰	۱۱۸۱	۶۱۹	۸۱۲۱	۹۳۳۴
۱۵	۱۵۵۰	۰	۲۰	۷	۱۰۱	۱۲۰۸	۲۱۴	۶۴۰۱	۷۵۱۷
۱۶	۸۲۰	۰	۶	۹	۸۹	۴۹۲	۲۲۴	۳۵۱۰	۳۹۲۱
۱۷	۱۲۳۰	۱	۱۳	۶	۴۹	۸۵۰	۳۱۱	۵۲۷۰	۶۱۱۴
۱۸	۱۷۰۴	۳	۴	۱۶	۲۶	۱۲۹۰	۳۶۵	۷۲۱۴	۸۴۷۳
۱۹	۶۹۹	۰	۱۱	۸	۳۶	۴۶۱	۱۸۳	۲۹۵۴	۳۳۲۱
۲۰	۱۱۵۶	۰	۵۱	۲۶	۱۱۲	۶۳۹	۳۲۸	۴۸۳۱	۵۲۷۶
۲۱	۳۸۲	۰	۹	۴	۲۲	۲۸۰	۶۷	۱۵۵۶	۱۶۶۰
۲۲	۲۷۴	۱۲	۷	۷۳	۱۴۴	۵	۳۳	۹۹۳	۱۲۹۴
جمع	۲۵۰۵۳	۳۹	۱۷۹	۲۸۱	۹۶۰	۱۱۳۱۶	۱۲۲۷۸	۱۱۶۸۱۳	۱۳۴۷۴۹

۷-۱- آمار پروانه های ساختمانی، تخریب ونوسازی شهر تهران در سال ۸۶ (کل کاربری ها) (دنباله)

منطقه	مساحت همکف	مساحت طبقات و زیرزمین	مساحت زیرزمین	مساحت مفید طبقات	مساحت باقی ملک	مساحت ملک طبق سند	میانگین ضریب سطح اشغال
۱	۳۴۱۱۵۲	۲۶۴۳۱۸۲	۶۰۲۵۰۸	۱۵۳۷۵۱۰	۵۹۶۴۹۲	۶۴۳۹۷۷	۵۲٫۹۸
۲	۳۲۶۴۳۲	۲۱۴۱۳۴۳	۴۰۸۲۵۱	۱۲۱۷۷۷۲	۵۱۷۱۳۴	۵۳۸۳۲۴	۶۰٫۶۴
۳	۲۴۴۷۱۶	۱۷۷۶۰۶۳	۳۸۶۳۳۳	۹۳۷۸۳۲	۳۸۱۴۵۵	۴۱۴۷۰۳	۵۹٫۰۱
۴	۳۷۴۶۹۱	۲۲۲۷۲۵۶	۳۳۹۰۸۷	۱۳۵۴۵۰۸	۵۸۵۴۲۷	۶۰۶۲۸۱	۶۱٫۸
۵	۴۵۰۵۲۷	۲۸۷۴۱۳۳	۵۱۷۹۸۷	۱۶۷۳۷۷۱	۷۰۵۰۸۴	۷۲۶۸۳۶	۶۱٫۹۸
۶	۱۴۶۰۶۱	۹۹۷۷۹۴	۱۹۰۴۴۳	۵۷۴۳۱۸	۲۲۵۰۴۱	۲۳۴۰۳۳	۶۲٫۴۱
۷	۱۵۴۵۰۹	۱۰۱۴۲۶۸	۲۲۲۶۰۸	۵۲۳۳۹۸	.	۲۴۵۴۷۷	۶۲٫۹۴
۸	۱۸۲۶۸۶	۱۰۶۲۱۰۱	۱۵۸۳۰۶	۵۹۷۷۱۹	۲۷۴۴۳۴	۲۸۲۴۷۷	۶۴٫۶۷
۹	۵۰۸۰۳	۲۵۳۵۲۶	۳۱۸۴۱	۱۳۹۵۲۳	۷۴۱۳۹	۷۸۸۲۴	۶۴٫۴۵
۱۰	۱۱۵۲۸۵	۵۷۴۰۷۷	۸۵۷۴۴	۳۲۲۴۷۷	۱۶۰۷۱۱	۱۷۲۳۹۱	۶۶٫۸۷
۱۱	۱۱۷۶۵۸	۶۲۹۹۵۹	۱۰۰۰۴۷	۳۴۹۰۸۰	۱۶۸۹۱۶	۱۸۲۷۱۶	۶۴٫۳۹
۱۲	۱۱۸۳۶۴	۶۲۷۷۲۳	۷۲۷۵۷	۳۸۰۱۹۰	۱۶۰۰۲۴	۱۸۰۳۱۱	۶۵٫۶۴
۱۳	۱۱۶۶۷۳	۶۴۵۴۴۹	۶۶۶۰۰	۴۰۴۵۳۲	۱۷۳۶۳۵	۱۷۸۷۹۴	۶۵٫۲۶
۱۴	۱۶۹۲۷۱	۸۷۸۸۸۸	۱۰۸۵۵۴	۵۱۸۴۹۳	۲۴۵۲۸۶	۲۵۸۸۱۴	۶۵٫۴
۱۵	۱۵۶۲۸۳	۷۶۱۱۲۰	۱۱۳۹۷۶	۴۲۸۰۵۳	۲۳۲۷۸۹	۲۳۷۲۸۵	۶۵٫۸۶
۱۶	۹۴۴۳۷	۵۳۷۹۱۷	۱۱۶۰۸۳	۲۳۵۱۷۶	۱۳۹۴۱۵	۱۴۵۶۵۳	۶۴٫۸۴
۱۷	۱۱۲۴۱۴	۵۶۳۶۰۸	۷۸۷۵۰	۳۱۶۸۴۸	۱۵۷۸۵۵	۱۶۵۸۰۳	۶۷٫۸
۱۸	۱۷۸۲۶۸	۹۰۴۶۶۹	۱۲۸۰۳۳	۵۲۲۰۴۸	۲۵۵۴۸۳	۲۷۸۳۶۶	۶۴٫۰۴
۱۹	۶۲۴۵۲	۳۰۹۲۰۲	۳۵۱۴۲	۱۸۳۰۵۲	۹۲۱۷۵	۹۴۳۷۱	۶۶٫۱۸
۲۰	۱۱۹۳۳۶	۵۸۵۳۷۰	۶۵۸۵۱	۳۴۲۸۷۰	۲۹۴۶۷۹	۳۳۹۵۱۴	۳۵٫۱۵
۲۱	۷۱۰۳۵	۲۸۵۱۷۱	۲۱۴۹۳	۱۷۰۹۶۴	۱۳۲۸۱۰	۱۳۸۰۲۳	۵۱٫۴۷
۲۲	۱۲۹۸۲۶	۱۲۴۸۱۵۲	۲۸۳۱۴۲	۶۸۴۲۳۵	۸۷۲۳۳۸	۳۱۱۹۷۰۸	۴٫۱۶
جمع	۳۸۳۲۸۸۸	۲۳۵۴۰۹۸۱	۴۱۳۳۵۴۴	۱۳۴۱۳۳۷۷	۶۴۴۵۳۳۵	۹۲۶۲۶۹۱	۵۹

۷-۲- تعداد و مساحت کل طبقات و زیرزمین پروانه ها (مترمربع) به تفکیک نوع پروانه ها در شهر تهران در سال ۸۶ (کل کاربری ها)

منطقه	پروانه ساختمان		تخریب و نوسازی		اضافه اشکوب		توسعه بنا		تبدیل		تغییرات	
	مساحت	تعداد	مساحت	تعداد	مساحت	تعداد	مساحت	تعداد	مساحت	تعداد	مساحت	تعداد
۱	۴۰۸۳۸۴	۱۳۲	۹۱۲	۲۲۳۴۷۹۹	۳۱۱۳	۹	۵۹۷۱	۱۵	۰	۰	۴	۶۳۴۵
۲	۴۴۹۶۱۷	۱۱۸	۱۴۵۸	۱۶۹۱۷۲۶	۹۷۹۰	۲۹	۵۷۱	۸	۵۹۵	۳	۰	۰
۳	۸۰۲۹۱	۲۹	۸۵۷	۱۶۹۵۷۷۲	۵۸۱۰	۱۸	۲۶۹۸۷	۱۵	۹۸	۱	۴	۲۴۳۸
۴	۱۶۱۲۸۹	۱۰۹	۱۸۹۵	۲۰۶۵۹۶۷	۴۵۴۸	۱۹	۵۶۵	۵	۰	۰	۰	۰
۵	۸۶۴۷۰۵	۳۰۲	۱۵۴۳	۲۰۰۹۴۲۹	۳۰۹۶	۶	۰	۰	۰	۰	۰	۰
۶	۱۱۰۵۹۹	۲۱	۶۵۹	۸۸۷۱۹۵	۸۶	۱	۵۱۵	۲	۰	۰	۹	۱۷۲۳
۷	۳۷۱۳	۳	۱۰۰۶	۱۰۱۰۵۵۵	۶۹۲	۱	۱۷۰	۱	۰	۰	۲	۱۵۹
۸	۱۲۶۳۴۳	۲۱	۱۵۱۴	۹۳۵۷۵۹	۱۸۱	۲	۲۵۷۷	۶	۳۵۹	۳	۳	۲۲۶
۹	۱۶۱۶۲	۳	۴۹۴	۲۳۷۳۶۴	۰	۰	۱۸۷۶	۱	۰	۰	۱	۴۵۰
۱۰	۱۴۸	۱	۱۴۳۲	۵۷۳۹۲۹	۰	۰	۳۶۸	۱	۰	۰	۰	۰
۱۱	۰	۰	۱۰۱۲	۶۲۹۹۶۰	۰	۰	۱۰۸۲	۷	۷۱۳۹	۵	۴۵	۴۶۳۵
۱۲	۵۲۱۲	۴	۸۸۸	۶۲۲۵۱۲	۲۷۸۵	۱۵	۲۷۲۲	۴	۸۵	۱	۱۳	۴۴۲۸
۱۳	۳۹۸۹	۴	۹۸۴	۶۴۱۴۶۰	۱۰۶	۱	۲۹۴	۳	۰	۰	۷	۱۰۷۳
۱۴	۱۰۴۶۷	۱۱	۱۸۲۶	۸۶۸۴۲۱	۵۲۹	۲	۱۲	۱	۰	۰	۰	۰
۱۵	۶۱۳۳۹	۱۳۷	۱۴۱۳	۶۹۹۷۸۱	۲۲۴۹	۲	۵۳۰	۵	۰	۰	۳	۶۶
۱۶	۶۰۷۴۰	۲۳	۷۹۷	۴۷۷۱۷۸	۵۷۰	۳	۰	۰	۰	۰	۴	۳۳۸
۱۷	۱۱۹۱۶	۶	۱۲۲۴	۵۵۱۶۹۳	۰	۰	۰	۰	۰	۰	۳	۱۴۹۵
۱۸	۶۵۸۳۲	۷۱	۱۶۳۳	۸۳۸۸۳۷	۲۷۰۱	۸	۲۴۸۶۰	۱۵	۱۲۲	۲	۲	۲۸۲۵
۱۹	۵۲۳۹۴	۸۱	۶۱۸	۲۵۶۸۰۹	۷۵۱	۷	۰	۰	۰	۰	۰	۰
۲۰	۱۲۳۴۸۵	۹۳	۱۰۶۳	۴۶۱۸۸۶	۷۳۳	۷	۳۴۰۳	۶	۰	۰	۰	۰
۲۱	۸۳۸۳۸	۶۷	۳۱۵	۲۰۱۳۳۴	۷۰	۲	۱۲۷۶۴	۵	۰	۰	۴	۱۳۱۰۷
۲۲	۱۲۰۶۷۳۳	۲۱۴	۶۰	۴۱۴۲۰	۹۱۳	۱	۱۸۶۰۳	۳	۱۵	۱	۰	۰
جمع	۳۹۰۷۱۹۶	۱۴۵۰	۲۳۶۰۳	۱۹۶۳۳۷۸۶	۳۸۷۲۳	۱۳۳	۱۰۳۸۷۰	۱۰۳	۸۴۱۳	۱۶	۱۰۴	۳۹۳۰۸

۷-۲- تعداد و مساحت کل طبقات و زیرزمین پروانه‌ها (مترمربع) به تفکیک نوع پروانه‌ها در شهر تهران در سال ۸۶ (کل کاربریها) (دنباله)

جمع کل		مساحت پروانه سایر	تعداد پروانه سایر	تغییر نقشه پروانه		تمدید پروانه		منطقه
مساحت	تعداد			مساحت	تعداد	مساحت	تعداد	
۳۲۳۰۹۵۴	۱۲۵۴	۰		۵۵۶۲۵۹	۱۷۴	۱۶۰۸۳	۸	۱
۲۴۰۴۸۶۶	۱۷۷۹	۲۲۵۰	۱	۲۴۸۸۸۶	۱۶۰	۱۴۳۱	۲	۲
۲۲۰۰۸۹۱	۱۰۸۸	۱۱۲۷	۱	۳۶۲۹۷۴	۱۵۳	۲۵۳۹۴	۱۰	۳
۲۴۱۴۸۴۷	۲۱۳۳	۲۰۲۱	۳	۱۷۰۶۲۱	۸۸	۹۸۳۶	۱۴	۴
۳۱۴۵۶۷۹	۱۹۸۳	۰		۲۶۲۳۹۰	۱۲۹	۶۰۵۹	۳	۵
۱۴۲۳۰۹۶	۸۱۸	۰		۴۱۹۵۶۳	۱۲۳	۳۴۱۵	۳	۶
۱۰۷۵۵۶۲	۱۰۸۷	۱۹۴	۱	۵۶۷۸۴	۶۹	۳۲۹۵	۴	۷
۱۱۵۹۷۳۸	۱۶۶۱	۰		۸۶۸۸۲	۱۰۰	۷۴۱۱	۱۲	۸
۲۷۶۸۵۶	۵۲۷	۰		۲۱۰۰۴	۲۸	۰	۰	۹
۵۸۹۴۶۱	۱۴۷۵	۰		۱۴۴۴۹	۳۹	۵۶۷	۲	۱۰
۶۹۸۱۸۰	۱۱۴۵	۳۵۳	۵	۴۸۵۳۲	۶۰	۶۴۷۹	۱۱	۱۱
۷۲۲۲۲۹	۱۰۱۳	۱۹۴	۳	۸۲۴۵۶	۸۰	۱۸۳۵	۵	۱۲
۷۰۶۲۹۳	۱۰۷۵	۰		۵۱۴۱۳	۶۵	۷۹۵۸	۱۱	۱۳
۹۰۸۸۰۴	۱۸۹۵	۱۱۴	۱	۲۶۶۴۰	۴۸	۲۶۲۱	۶	۱۴
۸۰۱۰۴۴	۱۶۲۴	۰		۳۳۹۰۱	۵۶	۳۱۷۸	۸	۱۵
۵۶۱۵۸۳	۸۵۳	۰		۲۱۰۹۳	۲۱	۱۶۶۴	۵	۱۶
۶۴۹۵۲۶	۱۲۹۵	۰		۳۵۰۵۴	۵۹	۴۹۳۶۸	۳	۱۷
۹۶۷۹۰۰	۱۷۶۶	۰		۳۲۳۵۸	۳۴	۳۶۵	۱	۱۸
۳۲۲۵۹۹	۷۳۷	۲۲۵	۱	۱۲۴۲۰	۳۰	۰	۰	۱۹
۶۷۳۴۱۴	۱۲۴۹	۹۵۶	۲	۸۰۱۸۹	۷۱	۲۷۶۲	۷	۲۰
۳۳۹۹۸۸	۴۲۵	۰		۲۸۵۰۸	۳۱	۳۶۷	۱	۲۱
۱۷۵۴۲۰۸	۳۳۲	۰		۴۸۳۰۴۴	۴۷	۳۴۸۰	۶	۲۲
۲۷۰۲۷۷۱۸	۲۷۲۱۴	۷۴۳۴	۱۸	۳۱۳۵۴۲۰	۱۶۶۵	۱۵۳۵۶۸	۱۲۲	جمع

۷-۳- تعداد گواهی برحسب منطقه و نوع گواهی در شهر تهران در سال ۸۶ (کل کاربری ها)

مترائ: مترمربع

پایانکار قبل از ۴۹		پایانکار آپارتمانی		پایانکار ساختمانی		عدم خلاف		منطقه
مترائ	تعداد	مترائ	تعداد	مترائ	تعداد	مترائ	تعداد	
۳۷۹۳۵	۱۲۶	۲۴۰۱۲۳	۱۴۹۱	۲۶۷۸۵۰۴	۱۲۹۰	۵۷۲۵۲۳	۱۸۸	۱
۳۲۱۲۷	۱۲۶	۴۲۹۲۲۸	۳۷۰۳	۱۲۴۵۸۵۲	۱۲۳۰	۱۰۳۶۹۴۱	۱۱۰۸	۲
۱۵۷۶۶	۵۷	۲۳۹۵۲۰	۱۶۷۵	۹۲۸۲۰۷	۶۱۶	۲۳۴۹۸۷	۸۰	۳
۱۲۲۸۸	۵۰	۲۴۸۳۱۳	۳۱۲۹	۱۲۴۶۸۳۳	۱۳۹۰	۹۲۳۴۰۴	۱۰۹۷	۴
۲۶۵۴	۱۵	۵۵۵۴۷۰	۶۱۰۷	۱۶۷۱۸۰۱	۱۵۰۸	۱۱۶۹۸۲۱	۱۱۴۷	۵
۱۴۰۹۵۹	۲۶۹	۲۵۴۷۰۵	۲۰۷۴	۶۴۰۷۱۷	۵۲۲	۳۲۳۴۸۰	۲۹۷	۶
۱۲۲۴۲۵	۵۳۷	۳۰۶۲۰۱	۳۶۱۷	۶۴۱۲۲۲	۱۰۰۷	۲۱۵۱۰۶	۳۷۷	۷
۳۱۱۶۸	۱۹۶	۸۲۳۸۲	۹۴۵	۷۷۱۵۷۶	۱۶۱۷	۴۶۵۸۱۹	۹۸۴	۸
۳۸۰	۴	۵۷۵۳۳	۸۰۹	۱۸۱۴۱۴	۶۳۹	۳۷۱۲۴	۱۶۲	۹
۲۲۵۵۴	۱۴۳	۱۸۵۶۶۸	۳۵۲۴	۳۸۰۶۷۹	۱۲۲۴	۱۰۱۲۴۲	۵۳۱	۱۰
۶۳۹۸۸	۳۰۶	۱۶۷۳۶۶	۲۵۳۴	۲۷۷۰۵۸	۴۶۰	۱۱۶۸۱۱	۲۹۴	۱۱
۱۳۸۴۸۲	۵۳۳	۹۳۵۹۰	۱۲۰۹	۵۵۶۴۸۶	۸۹۷	۲۱۵۰۱۹	۳۱۶	۱۲
۶۱۵۴	۴۱	۱۳۷۱۴۰	۱۹۵۴	۴۱۱۸۵۴	۸۴۵	۱۲۹۸۹۸	۲۰۹	۱۳
۳۴۳۴۸	۲۵۱	۲۰۹۴۳۹	۳۲۸۱	۶۰۳۴۶۱	۱۵۵۶	۲۴۰۴۴۵	۵۲۹	۱۴
۱۵۸۶۴	۱۶۷	۱۳۰۸۷۶	۲۰۶۲	۷۰۸۶۱۸	۱۹۹۷	۱۷۲۲۷۸	۶۶۳	۱۵
۱۱۲۵۲	۱۰۸	۸۶۸۷۳	۱۳۳۳	۴۲۳۸۴۳	۱۱۵۱	۱۴۳۸۶۴	۵۲۸	۱۶
۴۶۷۷	۳۵	۴۲۳۲۵	۷۰۹	۳۳۶۶۲۱	۱۲۳۵	۱۲۰۶۰۹	۴۰۳	۱۷
۹۳۸	۸	۶۵۷۱۷	۱۰۲۹	۵۳۶۲۶۵	۱۳۳۲	۱۶۸۰۴۶	۸۷۸	۱۸
۲۱۴	۲	۴۹۱۹۶	۸۷۲	۲۰۵۵۶۳	۷۵۹	۳۲۰۴۸	۱۱۴	۱۹
۲۸۲۱۰	۱۲۹	۷۲۷۱۱	۱۰۶۳	۴۵۱۱۰۰	۱۵۳۱	۲۰۶۶۹۳	۱۹۷	۲۰
.	.	۱۱۷۲۰۷	۱۴۹۴	۲۶۵۸۰۱	۴۳۷	۳۱۳۹۷	۶۲	۲۱
۲۲۰۲	۲	۱۶۲۶۱	۲۰۵	۲۸۴۲۱۰	۳۳۰	۲۳۶۱۱۰	۲۷۰	۲۲
۷۲۴۵۸۵	۳۱۰۵	۳۷۸۷۸۴۴	۴۴۸۱۹	۱۵۴۴۷۶۸۵	۲۳۵۷۳	۶۸۹۳۶۶۵	۱۰۴۳۴	جمع

۳-۷- تعداد گواهی برحسب منطقه و نوع گواهی در شهر تهران در سال ۸۶ (کل کاربری ها) (دنباله)

تعداد گواهی پایانکار		جمع کل		تمدید پایانکار		منطقه
متراژ	تعداد	متراژ	تعداد	متراژ	تعداد	
۳۰۴۰۷۷۱	۳۰۴۶	۳۶۱۳۲۹۴	۳۲۳۴	۸۴۲۰۹	۱۳۹	۱
۱۸۳۹۰۹۱	۵۲۶۹	۲۸۷۶۰۳۲	۶۳۷۷	۱۳۱۸۸۴	۲۱۰	۲
۱۲۵۰۴۲۴	۲۴۸۴	۱۴۸۵۴۱۱	۲۵۶۴	۶۶۹۳۱	۱۳۶	۳
۱۶۴۰۹۶۳	۴۸۴۸	۲۵۶۴۳۶۷	۵۹۴۵	۱۳۳۵۲۹	۲۷۹	۴
	۷۸۴۳	۳۵۱۴۳۵۹	۸۹۹۰	۱۱۴۶۱۳	۲۱۳	۵
۱۰۵۵۵۷۹	۲۸۹۷	۱۳۷۹۰۵۹	۳۱۹۴	۱۹۱۹۸	۳۲	۶
۱۱۱۰۴۴۴	۵۳۱۵	۱۳۲۵۵۵۰	۵۶۹۲	۴۰۵۹۶	۱۵۴	۷
۹۴۰۸۰۸	۲۹۷۴	۱۴۰۶۶۲۷	۳۹۵۸	۵۵۶۸۲	۲۱۶	۸
۲۴۹۹۹۹	۱۵۲۸	۲۸۷۱۲۳	۱۶۹۰	۱۰۶۷۲	۷۶	۹
۶۶۲۲۴۵	۵۳۹۵	۷۶۳۴۸۷	۵۹۲۶	۷۳۳۴۴	۵۰۴	۱۰
۸۷۰۹۴۰	۴۲۳۹	۹۸۷۷۵۱	۴۵۳۳	۳۶۲۵۲۸	۹۳۹	۱۱
۸۷۰۳۰۴	۳۰۱۲	۱۰۸۵۳۲۳	۳۳۲۸	۸۱۷۴۶	۳۷۳	۱۲
۵۹۷۰۲۲	۲۹۹۶	۷۲۶۹۲۰	۳۲۰۵	۴۱۸۷۴	۱۵۶	۱۳
۱۰۶۸۲۶۳	۶۳۱۵	۱۳۰۸۷۰۸	۶۸۴۴	۲۲۱۰۱۵	۱۲۲۷	۱۴
۹۷۴۸۹۴	۵۰۲۱	۱۱۴۷۱۷۲	۵۶۸۴	۱۱۹۵۳۶	۷۹۵	۱۵
۵۷۹۲۸۸	۳۰۱۲	۷۲۳۱۵۲	۳۵۴۰	۵۷۳۲۰	۴۲۰	۱۶
۴۳۳۸۴۹	۲۳۸۴	۵۵۴۴۵۸	۲۷۸۷	۵۰۲۲۶	۴۰۵	۱۷
۶۳۲۰۴۶	۲۵۰۹	۸۰۰۰۹۲	۳۳۸۷	۲۹۱۲۶	۱۴۰	۱۸
۲۷۲۷۱۰	۱۷۴۷	۳۰۴۷۵۸	۱۸۶۱	۱۷۷۳۷	۱۱۴	۱۹
۶۰۰۹۴۵	۲۹۴۱	۸۰۷۶۳۸	۳۱۳۸	۴۸۹۲۴	۲۱۸	۲۰
۴۶۰۱۱۲	۲۰۶۶	۴۹۱۵۰۹	۲۱۲۸	۷۷۱۰۴	۱۳۵	۲۱
۳۰۶۴۳۳	۵۵۲	۵۴۲۵۴۳	۸۲۲	۳۷۶۰	۱۵	۲۲
۲۱۸۰۱۶۶۸	۷۸۳۹۳	۲۸۶۹۵۳۳۳	۸۸۸۲۷	۱۸۴۱۵۵۴	۶۸۹۶	جمع

۴-۷-آماراسکلت بناهای پروانه های ساختمانی و تخریب ونوسازی درمناطق مختلف شهر تهران سال ۸۶ واحد: مترمربع

بتنی			فلزی			نیمه فلزی			منطقه
مساحت طبقات وزیرزمین	مساحت زمین	تعداد	مساحت طبقات وزیرزمین	مساحت زمین	تعداد	مساحت طبقات وزیرزمین	مساحت زمین	تعداد	
۱۱۰۷۶۴۸	۲۷۹۳۵۴	۴۸۷	۱۳۶۱۹۳۲	۳۴۴۲۰۴	۵۴۱	۸۴۷	۲۳۰	۱	۱
۱۶۰۷۵۱۹	۴۰۸۷۰۳	۱۲۰۶	۵۳۳۸۲۴	۱۲۹۶۲۰	۳۷۰	.	.	.	۲
۹۳۸۳۹۲	۲۱۱۸۷۴	۴۱۹	۸۳۷۶۷۰	۲۰۱۴۴۶	۴۶۶	.	.	.	۳
۱۳۸۷۶۳۶	۳۵۵۲۵۷	۱۰۷۷	۸۳۹۵۵۸	۲۴۷۷۶۴	۹۲۰	.	.	.	۴
۲۶۶۳۴۰۱	۶۶۹۳۳۳	۱۶۲۸	۲۰۸۷۴۵	۵۷۰۷۶	۲۱۴	۱۹۵۴	۳۹۴	۱	۵
۵۰۴۳۸۸	۱۲۰۹۶۵	۳۱۸	۴۹۳۴۰۵	۱۱۳۰۶۸	۳۶۲	.	.	.	۶
۷۳۲۱۹۰	۱۶۵۷۲۱	۵۵۶	۲۸۲۰۷۷	۷۹۷۵۶	۴۵۳	.	.	.	۷
۳۸۱۶۴۶	۱۰۲۱۵۴	۴۴۰	۶۸۰۴۵۴	۱۸۰۳۲۲	۱۰۹۵	.	.	.	۸
۱۶۲۲۴۰	۴۶۶۸۳	۲۹۴	۹۱۲۸۵	۳۲۱۴۰	۲۰۳	.	.	.	۹
۳۷۸۶۴۷	۱۱۲۹۴۹	۸۸۲	۱۹۵۴۲۹	۵۹۴۴۲	۵۵۱	.	.	.	۱۰
۴۸۱۴۳۶	۱۳۹۴۶۶	۷۸۴	۱۴۸۵۲۳	۴۳۲۵۰	۲۲۸	.	.	.	۱۱
۳۳۷۷۶۷	۹۶۸۱۷	۴۴۵	۲۸۹۹۵۵	۸۳۴۹۳	۴۴۷	.	.	.	۱۲
۱۲۷۲۶۲	۳۵۱۸۳	۱۵۰	۵۱۷۶۵۸	۱۴۳۴۶۶	۸۳۷	۵۲۸	۱۴۴	۱	۱۳
۸۶۳۸۶	۳۱۱۵۵	۱۳۳	۷۹۲۱۸۶	۲۲۷۵۶۲	۱۷۰۳	۳۱۵	۹۶	۱	۱۴
۴۴۲۸۵	۱۴۵۶۱	۶۲	۷۱۶۰۵۴	۲۲۲۵۱۹	۱۴۸۷	۷۸۰	۲۰۵	۱	۱۵
۳۰۲۲۴۷	۸۸۹۵۰	۴۰۰	۲۳۴۸۷۴	۵۶۴۷۳	۴۱۸	.	.	.	۱۶
۳۹۶۴۰۰	۱۱۶۵۶۰	۷۹۵	۱۶۷۲۰۸	۴۹۲۴۳	۴۳۵	.	.	.	۱۷
۸۰۸۴۶۹	۲۴۰۵۰۳	۱۵۱۹	۹۳۳۴۲	۳۲۳۱۶	۱۸۳	.	.	.	۱۸
۱۸۸۲۰۸	۵۵۴۶۵	۳۶۹	۱۲۰۵۱۳	۳۸۷۶۶	۳۲۹	۴۸۰	۱۳۸	۱	۱۹
۲۲۹۴۶۱	۶۹۴۷۶	۲۵۷	۳۵۳۶۳۷	۲۵۷۹۳۷	۸۹۵	۷۵۹	۲۱۴	۲	۲۰
۲۳۳۵۵۰	۷۹۶۹۸	۳۰۹	۵۱۶۲۱	۵۸۳۲۴	۷۳	.	.	.	۲۱
۶۸۴۹۰۱	۲۰۲۷۱۲۹	۲۲۸	۴۸۹۹۴۶	۷۶۳۲۷۹	۳۳	۲۵	۳۴۱۴۶	۱	۲۲
۱۳۷۸۴۰۸۸	۵۴۶۷۹۶۷	۱۲۷۵۸	۹۴۹۹۹۰۸	۳۴۲۱۴۷۷	۱۲۲۴۳	۵۶۹۰	۳۵۵۶۹	۹	جمع

۷-۴- آمار اسکلت بناهای پروانه های ساختمانی و تخریب و نوسازی در مناطق مختلف شهر تهران سال ۸۶ (دنباله)

جمع			سایر			منطقه
مساحت طبقات وزیر زمین	مساحت زمین	تعداد	مساحت طبقات وزیر زمین	مساحت زمین	تعداد	
۲۶۴۳۱۸۲	۶۴۳۹۷۵	۱۰۴۴	۱۷۲۷۵۵	۲۰۱۸۷	۱۵	۱
۲۱۴۱۳۴۳	۵۳۸۳۲۳	۱۵۷۶	.	.	.	۲
۱۷۷۶۰۶۲	۴۱۴۷۰۲	۸۸۶	.	۱۳۸۲	۱	۳
۲۲۲۷۲۵۴	۶۰۶۲۸۰	۲۰۰۴	۶۰	۳۲۵۹	۷	۴
۲۸۷۴۱۳۲	۷۲۶۸۳۵	۱۸۴۵	۳۲	۳۲	۲	۵
۹۹۷۷۹۳	۲۳۴۰۳۳	۶۸۰	.	.	.	۶
۱۰۱۴۲۶۷	۲۴۵۴۷۷	۱۰۰۹	.	.	.	۷
۱۰۶۲۱۰۰	۲۸۲۴۷۶	۱۵۳۵	.	.	.	۸
۲۵۳۵۲۵	۷۸۸۲۳	۴۹۷	.	.	.	۹
۵۷۴۰۷۶	۱۷۲۳۹۱	۱۴۳۳	.	.	.	۱۰
۶۲۹۹۵۹	۱۸۲۷۱۶	۱۰۱۲	.	.	.	۱۱
۶۲۷۷۲۲	۱۸۰۳۱۰	۸۹۲	.	.	.	۱۲
۶۴۵۴۴۸	۱۷۸۷۹۳	۹۸۸	.	.	.	۱۳
۸۷۸۸۸۷	۲۵۸۸۱۳	۱۸۳۷	.	.	.	۱۴
۷۶۱۱۱۹	۲۳۷۲۸۵	۱۵۵۰	.	.	.	۱۵
۵۳۷۹۱۷	۱۴۵۶۵۲	۸۲۰	۷۹۶	۲۳۰	۲	۱۶
۵۶۳۶۰۸	۱۶۵۸۰۳	۱۲۳۰	.	.	.	۱۷
۹۰۴۶۶۸	۲۷۸۳۶۴	۱۷۰۴	۲۸۵۷	۵۵۴۵	۲	۱۸
۳۰۹۲۰۱	۹۴۳۶۹	۶۹۹	.	.	.	۱۹
۵۸۵۳۶۹	۳۳۹۵۱۳	۱۱۵۶	۱۵۱۲	۱۱۸۸۶	۲	۲۰
۲۸۵۱۷۱	۱۳۸۰۲۲	۳۸۲	.	.	.	۲۱
۱۲۴۸۱۵۱	۳۱۱۹۷۰۷	۲۷۴	۷۳۲۷۹	۲۹۵۱۵۳	۱۲	۲۲
۲۳۵۴۰۹۷۹	۹۲۶۲۶۹۰	۲۵۰۵۳	۲۵۱۲۹۳	۳۳۷۶۷۷	۴۳	جمع

۷-۵ - آمار پروانه ها به تفکیک تعداد واحد مسکونی در هر پروانه در مناطق مختلف شهر تهران در سال ۸۶

تعداد پروانه های دارای واحد مسکونی	۲۰ واحد به بالا	۱۷-۱۹ واحد	۱۳-۱۶ واحد	۹-۱۲ واحد	۵-۸ واحد	۴ واحد	۳ واحد	۲ واحد	۱ واحد	منطقه
۱۲۵۴	۱۰۳	۳۲	۸۷	۳۲۹	۲۹۸	۲۱۸	۸۶	۵۳	۲۹	۱
۱۷۷۹	۱۰۶	۱۵	۷۶	۳۸۸	۳۵۲	۶۶۹	۸۷	۲۸	۴۰	۲
۱۰۸۸	۱۱۳	۱۴	۸۸	۲۴۹	۲۵۰	۲۵۵	۴۰	۲۳	۳۵	۳
۲۱۳۳	۱۲۱	۴۳	۱۳۵	۴۴۱	۵۳۵	۶۲۹	۱۲۹	۵۴	۲۱	۴
۱۹۸۳	۲۰۷	۴۸	۱۲۴	۵۸۲	۵۱۶	۴۰۲	۴۷	۲۸	۱۶	۵
۸۱۸	۵۸	۱۴	۵۷	۲۰۹	۱۳۸	۲۲۷	۵۱	۱۱	۱۰	۶
۱۰۸۷	۳۸	۱۱	۵۱	۹۱	۲۰۶	۴۳۲	۲۳۲	۶	۶	۷
۱۶۶۱	۳۸	۸	۳۴	۱۴۰	۳۰۰	۹۶۷	۱۰۸	۳۲	۱۹	۸
۵۲۷	۵	۲	۲	۱۲	۸۰	۳۵۳	۶۰	۳	۳	۹
۱۴۷۵	۶	۲	۵	۲۴	۱۸۶	۱۰۲۳	۲۰۱	۱۶	۶	۱۰
۱۱۴۵	۱۷	۳	۱۸	۷۲	۲۷۶	۵۵۲	۱۱۷	۱۱	۲۲	۱۱
۱۰۱۳	۲۴	۴	۲۶	۹۲	۲۶۳	۳۹۱	۱۱۳	۱۸	۲۶	۱۲
۱۰۷۵	۱	۲	۸	۱۳۰	۲۷۲	۵۵۲	۷۳	۲۴	۱۰	۱۳
۱۸۹۵	۷	۲	۸	۷۲	۲۸۴	۱۰۳۴۱	۱۴۰	۱۸	۱۷	۱۴
۱۶۲۴	۶	۳	۹	۵۸	۴۰۸	۸۹۵	۱۸۰	۲۹	۲۵	۱۵
۸۵۳	۶	۴	۷	۲۳	۱۳۵	۳۶۹	۲۳۵	۴۲	۱۷	۱۶
۱۲۹۵	۱۰		۵	۴۱	۲۲۶	۸۲۱	۱۳۹	۱۶	۷	۱۷
۱۷۶۶	۳۱	۹	۲۷	۸۴	۲۴۴	۱۰۱۳۶	۱۶۰	۲۴	۳۴	۱۸
۷۳۷	۵	۱	۵	۱۰	۸۲	۴۰۵	۱۶۵	۳۹	۲۲	۱۹
۱۲۴۹	۱۲	۱	۲	۲۴	۲۰۵	۵۰۱	۲۷۴	۱۱۰	۹۱	۲۰
۴۲۵	۹	۴	۱۲	۴۱	۴۹	۹۲	۱۷۰	۲۳		۲۱
۳۳۲	۴۳	۱		۳	۶	۳۸	۹	۱۹۰	۸	۲۲
۲۷۲۱۴	۹۶۶	۲۲۳	۷۸۶	۳۰۱۱۵	۵۰۳۱۱	۱۲۰۲۶۸	۲۰۸۱۶	۷۹۸	۴۶۴	جمع

۷-۶- تعداد واحدهای تجاری به تفکیک مساحت واحدهای تجاری در پروانه های ساختمان، تخریب و نوسازی در مناطق مختلف شهر

تهران (کل کاربری) سال ۸۶

منطقه	> ۰ مساحت = > ۷۵ مترمربع	> ۷۵ مساحت = > ۱۰۰ مترمربع	> ۱۰۰ مساحت = > ۱۵۰ مترمربع	> ۱۵۰ مساحت = > ۲۰۰ مترمربع	مترمربع ۲۰۰ > مساحت	جمع
۱	۱۴	۳	۲	۰	۸	۲۷
۲	۳۵	۲	۳	۴	۶۴۹	۶۹۳
۳	۲۳	۰	۱۳	۱۱	۲۱۸	۲۶۵
۴	۹۳	۱۲	۷	۲	۶۰	۱۷۴
۵	۹۸	۰	۷	۰	۳۹۴	۴۹۹
۶	۱۵	۰	۶	۰	۳۶	۵۷
۷	۲۳	۴	۱۰	۱	۸۲۶	۸۶۴
۸	۱۳۵	۹	۳۰	۷	۱۱۸	۲۹۹
۹	۱۴	۰	۰	۰	۱۵۶	۱۷۰
۱۰	۵۲	۳	۷	۰	۰	۶۲
۱۱	۳۷	۱۲	۱۳	۱۴	۶۴۷	۷۲۳
۱۲	۴۹	۲۹	۵۹	۱۷۲	۱۳۹	۴۴۸
۱۳	۵۱	۳	۰	۶	۷	۶۷
۱۴	۱۰۳	۱۳	۱۰	۶	۱۳	۱۴۵
۱۵	۸۶	۳	۸	۰	۵۵	۱۵۲
۱۶	۸۴	۵	۱۲	۱۲	۱۳۰۰	۱۴۱۳
۱۷	۱۵۳	۱۲	۲۰	۳۴	۲۰۱	۴۲۰
۱۸	۱۱۷	۱۳	۱۹	۰	۲۶	۱۷۵
۱۹	۳۵	۳	۴	۷	۰	۴۹
۲۰	۸۲	۰	۱۱	۰	۰	۹۳
۲۱	۱۶	۰	۰	۰	۰	۱۶
۲۲	۱۱	۴	۲	۶	۸۹	۱۱۲
جمع	۱۳۲۶	۱۳۰	۲۴۳	۲۸۲	۴۹۴۲	۶۹۲۳

۷-۷-آمار پروانه ها به تفکیک مساحت کل طبقات در کل کاربریها در مناطق مختلف شهر تهران سال ۸۶

منطقه	متراژ ثبت نشده	۱۰۰مترمربع به پائین	۱۰۰تا۲۰۰مترمربع	۲۰۰مترمربع به بالا	تعداد پروانه ها
۱		۱۸	۱۰	۱۲۲۶	۱۲۵۴
۲		۱۲	۱۹	۱۷۴۸	۱۷۷۹
۳	۳	۱۰	۱۱	۱۰۶۴	۱۰۸۸
۴	۶	۹	۲۵	۲۰۹۳	۲۱۳۳
۵		۱۳	۱۰	۱۹۶۰	۱۹۸۳
۶	۱۳	۱۵	۳	۷۸۷	۸۱۸
۷	۱	۳	۱۵	۱۰۶۸	۱۰۸۷
۸	۱	۹	۴۴	۱۶۰۷	۱۶۶۱
۹		۱	۱۳	۵۱۳	۵۲۷
۱۰	۱	۳	۷۹	۱۳۹۲	۱۴۷۵
۱۱		۴۹	۳۱	۱۰۶۵	۱۱۴۵
۱۲	۴	۲۴	۳۱	۹۵۴	۱۰۱۳
۱۳		۶	۱۳	۱۰۵۶	۱۰۷۵
۱۴		۸	۵۱	۱۸۳۶	۱۸۹۵
۱۵		۲۲	۳۰	۱۵۷۲	۱۶۲۴
۱۶		۱۶	۵۹	۷۷۸	۸۵۳
۱۷	۳	۹	۶۲	۱۲۲۱	۱۲۹۵
۱۸	۳	۱۸	۳۴	۱۷۱۱	۱۷۶۶
۱۹		۲۱	۱۷	۶۹۹	۷۳۷
۲۰	۱	۴۵	۹۳	۱۱۱۰	۱۲۴۹
۲۱		۲	۱	۴۲۲	۴۲۵
۲۲	۹	۵	۲	۳۱۶	۳۳۲
جمع	۴۵	۳۱۸	۶۵۳	۲۶۱۹۸	۲۷۲۱۴

۸-۷-آمار پروانه های صادره به تفکیک کاربری ها در شهر تهران سال ۸۶

واحد: مترمربع

نوع کاربری	تعداد پروانه	مساحت زمین	مساحت همکف	مساحت طبقات	مساحت مفید
مسکونی	۲۳۹۶۷	۹۱۳۷۷۷۲	۳۵۶۵۰۱۳	۱۵۳۰۲۳۵۵	۱۴۴۶۵۰۲۰
تجاری	۱۰	۳۵۷۷۸	۱۷۵۷۳	۶۷۳۰۵	۷۵۲۵۰
اداری	۱۳	۱۵۴۰۵۸	۶۶۰۷	۳۶۰۳۹	۶۷۸۱۴
آموزشی	۳۳	۷۳۰۸۴	۶۰۵۲	۱۹۰۶۱	۲۶۹۷۵
صنعتی	۳۱	۲۲۷۴۶۷	۱۰۲۱۴	۱۰۶۲۴	۲۴۰۳۶
کشاورزی	۲۴	۲۰۰۶۴۰	۴۵۶۲	.	۴۵۶۲
فرهنگی و مذهبی	۵	۹۳۲۴	.	.	.
بهداشتی	۱۶	۵۳۷۴۷	۴۲۴۰	۱۴۹۸۰	۳۲۸۵۶
تفریحی و ورزشی	۴	۴۷۴۲	۵۵۳	۳۰۶۳	۷۵۹۹
حمل و نقل	۱	۱۱۷۶۳	.	.	.
خدماتی	۶	۷۸۳۳	۳۸۲	۱۱۵	۴۹۷
سایر	۳۱۰۴	۱۲۵۶۱۷۴	۹۶۲۹	۶۴۸۲۶	۱۶۸۲۰۳
جمع	۲۷۲۱۴	۱۱۱۷۲۳۸۶	۳۶۲۴۸۲۹	۱۵۵۱۸۳۷۲	۱۴۸۷۲۸۱۵

۹-۷-استاندارد فضاهای خدمات شهری

واحد: مترمربع

کاربرها	استاندارد
تجاری	۲/۵
آموزشی	۴
آموزش عالی	۰/۰۳۵
مذهبی	۱
فرهنگی	۰/۵
گردشگری- اقامتی- پذیرایی	۰/۰۱۶
درمانی - بهداشتی	۱/۲۵
تفریحی	۰/۰۴
ورزشی	۰/۳۶
اداری- انتظامی	۲
فضای سبز	۷
کارگاهی - صنعتی	۳
تاسیسات و تجهیزات	۰/۴۷
حمل و نقل - انبارها	۲/۶۵

مرجع: ستاد تدوین برنامه راهبردی - معاونت هماهنگی و برنامه ریزی

۱۰-۷- وضعیت مسکن شهر تهران طی دوره ۸۰-۸۵

۸۵	۸۴	۸۳	۸۲	۸۱	۸۰	عنوان
۸۴۹۴	۶۴۷۷	۶۰۴۳	۵۹۵۴	۴۷۱۷	۳۱۵۲	متوسط قیمت یک مترمربع زمین (هزارریال)
		۴۱۲۰	۴۸۴۰	۳۸۶۷	۳۳۷۳	متوسط قیمت یک مترمربع زیربنای ویلایی (هزارریال)
		۵۹۷۴	۶۱۵۹	۴۹۱۹	۳۳۳۹	متوسط قیمت یک مترمربع زیربنای آپارتمانی (هزارریال)
۸۳۱۴	۶۴۹۷	۵,۸۴۱	۵۹۹۶	۴۸۱۰	۳۱۹۸	متوسط قیمت یک مترمربع زیربنای مسکونی (هزارریال)
		۲۴۶۲۵	۲۴۰۲۱	۱۷۹۹۹	۱۲۹۸۷	متوسط اجاره بهای یک مترمربع مسکن ویلایی (ریال)
		۲۷۷۸۳	۲۸۵۹۷	۲۰۵۱۳	۱۵۸۹۷	متوسط اجاره بهای یک مترمربع مسکن آپارتمانی (ریال)
۴۲۲۷۳	۳۴۱۷۴	۲۷۴۲۹	۲۷۹۵۹	۲۰۱۱۷	۱۵۳۲۱	متوسط اجاره بهای یک مترمربع مسکن (ریال)

ماخذ : سازمان ملی زمین و مسکن

*طبق پیگیری‌های به عمل آمده، اطلاعات این جدول تا پایان سال ۸۵ موجود می‌باشد.

تعاریف و مفاهیم به کاررفته در این فصل به شرح زیر است:

کارگاه بازرگانی: مکان ثابتی برای انجام فعالیت اقتصادی (خرده فروشی، عمده فروشی، رستوران و هتلداری) به طور منظم و مستمر می‌باشد.

عمده فروشی: عمده فروشی عبارت است از فروش مجدد (فروش بدون تغییر شکل) کالاهای نو یا مستعمل به خرده فروشان، مصرف کنندگان صنعتی، تجاری، ادارات و سایر عمده‌فروشان یا به کسانی که به عنوان عاملین یا دلالان خرید و فروش مال التجاره برای این گونه اشخاص یا شرکتها عمل می‌کنند.

خرده‌فروشی: خرده فروشی عبارت است از فروش مجدد (فروش بدون تغییر شکل) کالاهای نو یا مستعمل به عموم مردم برای مصرف شخصی یا استفاده خانگی از طریق مغازه‌ها، فروشگاههای زنجیره‌ای، دکه‌ها، دستفروشتها و دوره‌گردها، تعاونیهای مصرف، سالنهای حراج و غیره.

معاملات با حق استرداد: هر عقدی که موضوع آن مال غیرمنقولی باشد که به عنوان وثیقه ی دین یا حسن انجام تعهد، در اختیار بستانکار قرار داده شود تا تحت شرایط قانونی، در صورت امتناع مدیون از پرداخت دین، از محل آن وثیقه طلب خود را تأمین کند، معامله با حق استرداد نامیده می شود.

دمه: حقی است که شخص، به عهده ی دیگری دارد.

اجاره: حقی است که به موجب آن، مستاجر مالک منافع عین مستاجر می شود.

انواع شرکتهای تعاونی که در بخشهای مختلف به فعالیت اشتغال دارند به شرح زیر است:

۱- شرکتهای تعاونی خدماتی: تعاونیهایی هستند که با استفاده از سرمایه، نیروی کار، مهارت و تخصص اعضای تعاونی، به عرضه خدمات مورد نیاز جامعه می‌پردازند و شامل انواع شرکتهای تعاونی آموزش تعلیم رانندگی، آموزش آرایشگری، آموزش خیاطی، مهد کودک، آموزش فنی و حرفه‌ای، آموزش کشاورزی، سایر موارد آموزش خدماتی، پمپ بنزین، مراکز تفریحی، مراکز درمانی، مراکز هنری، مراکز ورزشی و سایر خدمات می‌باشند.

۲- شرکتهای تعاونی تأمین کننده نیاز تولیدکنندگان: این نوع تعاونیها در امر تهیه و تأمین مواد اولیه، وسایل تولید، ابزار و ماشین آلات و دیگر نیازمندیهای اعضای تعاونی که تولید کننده انواع محصولات هستند فعالیت دارند .

شرکتهای تعاونی تأمین کننده نیاز مصرف کنندگان: این تعاونیها در امر تهیه و تأمین انواع کالا و لوازم مصرفی مورد نیاز اعضای تعاونی، از داخل و خارج کشور، و در چارچوب مصالح عمومی و کاهش قیمتها هزینه‌ها فعالیت دارند و شامل شرکتهای تعاونی مصرف کارمندی، مصرف کارگری، مصرف محلی، مصرف آزاد، مرزنشینان و صنوف توزیعی می‌باشند.

شرکتهای تعاونی فعال: به آن دسته از تعاونیها اطلاق می‌شود که فعالیت عادی اقتصادی آنها براساس یک روند مناسب و منطبق با اساسنامه مورد عمل ادامه دارد.

اتحادیه‌های تعاونی: اتحادیه‌های تعاونی با عضویت شرکتها و تعاونیهایی که موضوع فعالیت آنها یکسان است تشکیل می‌شوند و در زمینه خدمات آموزشی، فرهنگی، تحقیقاتی، مطالعاتی، اداری، مالی و نیز برقراری ارتباط و همکاری متقابل بین تعاونیها، تأمین نیازهای مشترک و بازاریابی، خرید و فروش تولیدات اعضا و صادرات و واردات کالاهای مورد نیاز فعالیت دارند.

واردات: واردات شامل کلیه کالاهایی است که به طور مستقیم برای مصرف قطعی یا تغییر شکل به منظور صدور یا مصرف قطعی، به کشور وارد و از گمرکات کشور ترخیص می‌شود. کالاهایی در جداول آمار واردات کشور منظور می‌شوند که نحوه ورود آنها مبتنی بر یکی از شیوه‌های: با انتقال ارز از طریق سیستم بانکی، واردات در مقابل صادرات، مبادلات مرزی، پایپای قراردادی، بدون انتقال ارز، پیله‌وری و واردات از طریق بازارچه‌های مشترک مرزی می‌باشد.

واردات نامبرده در زیر جزو آمار واردات منظور نشده‌اند:

الف- معافیت‌های قانونی سیاسی مندرج در ماده ۳۷ قانون امور گمرکی مصوب سی‌ام خرداد ماه ۱۳۵۰.

ب- کالاهای ترانزیت خارجی، صادراتی برگشتی (مرجوعی)، انتقالی، کابوتاژ^(۱) و واردات موقت .

ارزش کالا: ارزش کالا در واردات بر اساس ارزش سیف (C.I.F) یعنی قیمت کالا به اضافه هزینه بیمه و حمل آن تا مقصد، و در صادرات عبارتست از ارزشهای تعیین شده از طرف کمیسیون نرخ‌گذاری مرکز توسعه صادرات که بر مبنای ارزش فوب (F.O.B) یعنی قیمت کالا در نقطه بارگیری و تحویل روی کشتی تعیین می‌شود.

کارگاه صرف غذا و نوشیدنی: مکان مشخص و ثابتی است که در آن، مجموعه‌ای از سرمایه و نیروی کار به منظور تهیه غذا و نوشیدنی به کار گرفته شده باشد.

تأسیسات اقامتی: واحدی است مخصوص اقامت و یا پذیرایی، برای استفاده مسافران، که به قصد ارتفاع و براساس ضوابط ساختمانی تأسیساتی و تجهیزاتی، طبق آیین‌نامه‌های مربوط و یا مجوز وزارت فرهنگ و ارشاد اسلامی ایجاد شده و از نظر کیفیت ارائه خدمات و رعایت مقررات، تحت نظارت این وزارتخانه باشد.

درجه تأسیسات اقامتی: مهمانخانه‌ها برحسب وضعیت ساختمانی، تأسیساتی و تجهیزاتی و کیفیت خدماتی که عرضه می‌کنند و براساس مقررات خاص هر گروه از آنها، به ۵ درجه لوکس یا ۵ ستاره، ۴ ستاره، ۳ ستاره، ۲ ستاره و یک ستاره تفکیک می‌شوند.

تعداد اتاق و تخت: به جمع کل اتاقها یا تختهایی که ظرف مدتی معین در هر موسسه اقامتی برای استفاده مسافران، آماده بهره‌برداری باشد، برحسب مورد، تعداد اتاق و تعداد تخت اطلاق می‌شود.

ج- اسباب و لوازم شخصی مستعمل که مشمول پرداخت حقوق گمرکی و سود بازرگانی نباشند.

د- سوخت و روغن وسایل نقلیه زمینی و هوایی.

ه - لوازم خانه مستعمل ایرانیان مقیم خارج یا خارجیان موضوع بند ۶ ماده ۳۷ قانون امور گمرکی که با پته تریخیص می‌شوند.

و- کالاهای اهدایی به سازمانها و مراکزی که مشمول معافیت گمرکی می‌باشند.

ز- کالاهای همراه مسافر موضوع ماده ۳۱ قانون.

صادرات: صادرات شامل صدور قطعی کلیه کالاهایی است که در داخل کشور تولید شده و یا به صورت مواد اولیه و یا کالاهای نیمه ساخته یا قطعات جداگانه به کشور وارد شده و پس از تغییر شکل یا مونتاژ، به طور قطعی صادر شده باشند. کالاهایی در جداول آمار صادرات کشور منظور می‌شوند که نحوه صدور آنها مبتنی بر یکی از شیوه‌های زیر باشد:

با انتقال ارز از طریق سیستم بانکی، صادرات قطعی به منظور واردات، مبادلات مرزی، پایاپای قراردادی، پیلهوری و صادرات از طریق بازارچه‌های مشترک مرزی.

صادرات نامبرده در زیر جزو آمار صادرات منظور نشده‌اند:

الف- صادرات موقت.

ب- کابوتاژ^(۱).

ج - سوخت و روغن وسایل نقلیه زمینی و هوایی.

د- کالاهای همراه مسافر موضوع ماده ۳۲ قانون.

(۱) کابوتاژ (cabotage) حمل کالا از یک نقطه به نقطه دیگر کشور از طریق دریا و رودخانه‌های مرزی و احياناً از طریق خاک کشور دیگر.

۸- بازرگانی، رستوران و هتلداری ————— سالنامه آماری شهر تهران - ۱۳۸۶

۸-۱- تعداد کارگاههای عمده فروشی، خرده فروشی و تعمیر وسایل نقلیه و کالاهای شخصی و خانگی برحسب طبقات کارکن

شهر تهران سال ۸۱

جمع	۱ نفر	۲ نفر	۳-۵ نفر	۶-۹ نفر	۱۰-۴۹ نفر	۵۰-۹۹ نفر	۱۰۰ نفر و بیشتر	اظهاری نشده
۱۹۱۰۹۹	۱۰۶۰۴۷	۵۶۵۹۶	۲۴۰۹۱	۲۵۲۳	۱۶۱۷	۱۰۰	۶۹	۵۶

*طبق پیگیری‌های به عمل آمده، اطلاعات این جدول تا پایان سال ۸۱ موجود می‌باشد.

۸-۲- مشخصات عمومی شرکتهای تعاونی فعال شهر تهران سال ۸۵

نوع شرکت	تعداد شرکت	عضو	سرمایه (هزارریال)	شاغلان
تامین نیاز تولیدکنندگان	۸۲	۳۰۶۷۱	۷۰۱۴۷۳۸۰	۴۰۲
تامین نیاز مصرف کنندگان	۱۳۴۲	۱۳۵۷۴۶۱	۳۳۷۵۳۰۸۸۶	۵۱۰۳
تامین نیاز صنوف خدماتی	۵	۱۱۶	۵۷۹۳۱	۱۶
تامین خدمات تحت پوشش اداره کل تعاون	۱۲۷۶	۱۴۵۹۹۲	۴۳۸۱۵۶۳۸۲۴	۱۰۹۳۳۴
عمرانی	۱۵۲	۳۰۳۳	۶۹۲۲۸۷۶	۲۴۲۶
اتحادیه های تعاونی	۲۱	۱۱۷۲	۱۱۶۶۸۷۷۵	۳۱۵

*طبق پیگیری‌های به عمل آمده، اطلاعات این جدول تا پایان سال ۸۵ موجود می‌باشد.

۸-۳- تعداد اقامتگاههای عمومی و کارگاههای صرف غذا و نوشیدنی شهر تهران برحسب طبقات کارکن ۸۱

جمع	۱ نفر	۲ نفر	۳-۵ نفر	۶-۹ نفر	۱۰-۴۹ نفر	۵۰-۹۹ نفر	۱۰۰ نفر و بیشتر	اظهاری نشده
۹۸۲۷	۳۵۲۰	۲۸۱۷	۲۴۲۳	۵۷۹	۴۲۸	۱۶	۱۴	۳۰

*طبق پیگیری‌های به عمل آمده، اطلاعات این جدول تا پایان سال ۸۱ موجود می‌باشد.

۴-۸- حجم و ارزش کالاهای وارده و صادره شهر تهران (گمرک) طی دوره ۸۵-۸۰

عنوان	۸۰	۸۱	۸۲	۸۳	۸۴	۸۵
ورود کالا (هزارتن)	۱۳۷	۱۷۱	۲۴۷	۲۵۲	۲۴۰	۲۸۶
خروج کالا (هزارتن)	۲۶۷	۲۷۲	۲۶۷	۲۷۸	۳۳۹	۵۷۹
ارزش کالا وارده (به جز نفت خام) (میلیاردریال)	۵۲۳۴	۳۴۶۵۴	۳۰۹۳۲	۳۶۶۰۳	۴۰۵۴۴	۶۶۴۰۸
ارزش کالای صادره (به جز نفت خام) (میلیاردریال)	۱۶۰۱	۶۹۷۳	۷۹۱۲	۸۷۳۹	۹۵۹۴	۱۰۷۸۴

*طبق پیگیری‌های به عمل آمده، اطلاعات این جدول تا پایان سال ۸۵ موجود می‌باشد.

مقدار ورود کالا به گمرک

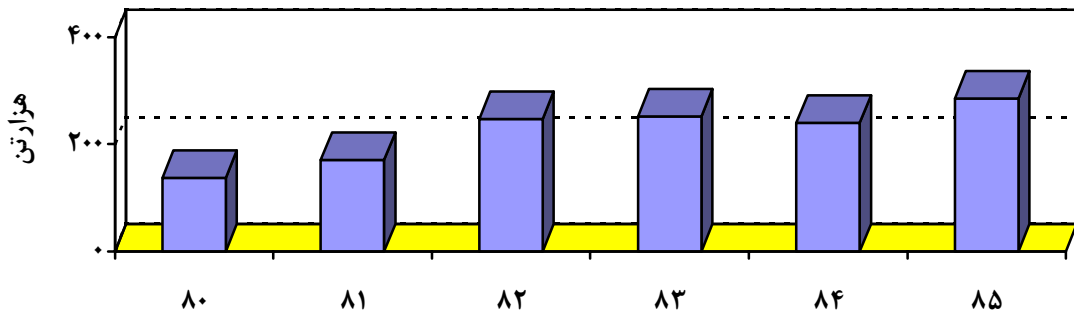

مقدار خروج کالا از گمرک

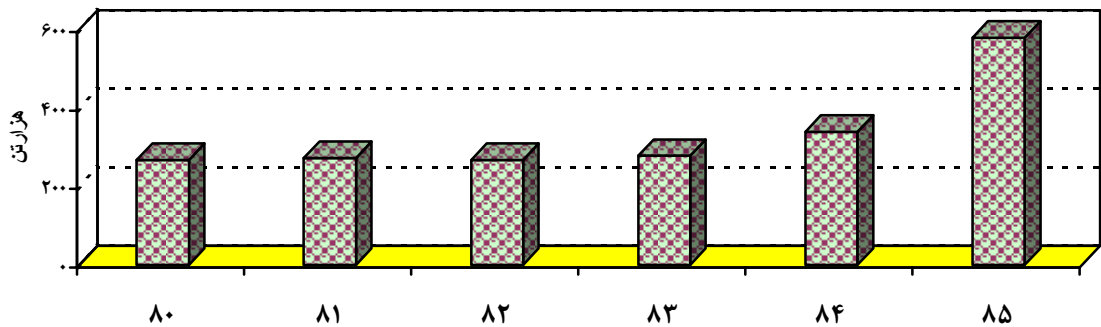

۵-۸- مقدار ارزش واردات و صادرات انواع کالا از گمرکات استان تهران ۸۶ (کیلوگرم- میلیون ریال) سال ۸۶

واردات		صادرات		نام گمرک
ارزش	وزن	ارزش	وزن	
۲۲۴۳۴	۲۲۱۳۱	۱۷۲۰	۳۳۷۰۸	امانات پستی
۱۹۰۰۸۳۲	۲۴۶۲۵۷۷۷	۳۲۰۵۷۰	۱۳۱۳۰۴۲	تجاری مهرآباد
۲۵۳۷۷۴	۵۷۱۰۱۲۲۴	۲۰۳۱۳۲۷	۷۰۷۳۲۹۵۴	جنوب تهران
۱۳۶۵۰۳۶۰	۱۹۲۷۳۱۳۸۱	۱۱۳۳۸۰۷۵	۴۶۹۹۸۹۱۲۵	غرب تهران
۶۸۰۵۷۹۶	۸۲۷۸۸۹۴	۱۱۷۹	۳۲۸۰۸۶	فرودگاه پیام
۲۳۱۸۶۸	۶۸۰۴۲۳	۵۳۹۶۰۹	۷۲۵۹۰۸۴	فرودگاه امام خمینی
۱۱۱۲۷۸۸۹	۱۱۷۴۹۳۹۰	۱۷۸۳۲۵۵	۴۰۱۰۲۰۵	مهرآباد
۱۲۱۷۰۹	۱۲۸۸۵۴۷	۲۵۲۰۹	۱۲۶۷۲۸۳	نمایشگاه
۳۴۱۱۴۶۶۲	۲۹۶۴۷۷۷۶۷	۱۶۰۴۰۹۴۴	۵۵۴۹۳۳۴۸۷	جمع

درصد ارزش واردات و صادرات انواع کالا از گمرکات استان تهران

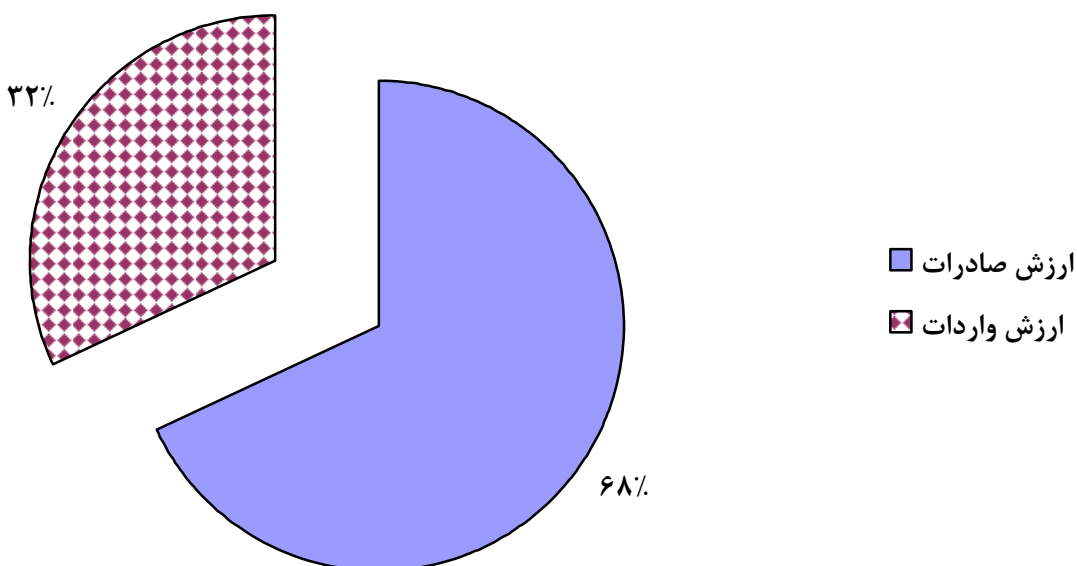

۸-۶- تعداد مهمانپذیرها، تعداد اتاق، تعداد تخت برحسب درجه در شهر تهران سال ۸۶ واحد: تعداد

موضوع	جمع	سه ستاره	دو ستاره	یک ستاره
مهمانپذیر	۱۱۵	۵۶	۳۷	۲۲
اتاق مهمانپذیر	۲۹۶۹	۱۶۴۴	۸۸۷	۴۳۸
تخت مهمانپذیر	۷۵۳۷	۴۰۰۱	۲۲۹۱	۱۲۴۵

۸-۷- تعداد تأسیسات اقامتی، تعداد اتاق، تعداد تخت برحسب درجه در شهر تهران سال ۸۶ واحد: تعداد

موضوع	جمع	پنج ستاره	چهار ستاره	سه ستاره	دو ستاره	یک ستاره
تأسیسات اقامتی	۱۰۵	۴	۹	۲۴	۳۵	۳۳
اتاق تأسیسات اقامتی	۶۰۶۷	۱۳۰۱	۱۰۹۶	۱۵۱۶	۱۳۲۰	۸۳۴
تخت تأسیسات اقامتی	۱۱۹۹۳	۲۶۲۲	۲۱۵۴	۳۰۴۹	۲۵۲۳	۱۶۴۵

تأسیسات اقامتی شامل مهمانخانه و هتل آپارتمان می باشد.

آمار تعداد مهمانپذیر و هتل هامربوط به استان تهران می باشد

۸-۸- تعداد انواع معاملات ثبت شده در دفاتر ثبت املاک شهر تهران طی دوره ۸۶-۸۰ واحد: هزارمورد

عنوان	۸۰	۸۱	۸۲	۸۳	۸۴	۸۵	۸۶
وکالت نامه	۷۰۵	۶۱۴	۵۳۲	۵۲۸	۵۷۱	۸۹۰	۹۶۱
گواهی امضاء	۵۵۳	۵۸۶	۶۳۱	۶۹۰	۷۰۱	۸۱۴	۱۰۸۲
قطعی منقول	۳۳۷	۴۲۲	۳۹۴	۳۸۹	۴۰۵	۴۳۵	۴۶۵
قطعی غیرمنقول	۱۹۶	۲۲۹	۱۸۷	۱۷۵	۱۹۶	۲۹۶	۲۴۴
معاملات با حق استرداد	۹۲	۱۰۲	۹۱	۹	۱۳۲	۲۲۴	۱۵۰
اجاره	۱۴	۱۳	۱۳	۱۲	۱۱	۱۸	۱۹
ذمه	۳	۳	۳	۴	۵	۶	۴
سایر	۲۴۶	۱۷۳	۱۸۷	۱۹۳	۱۹۵	۲۱۹	۲۹۳

راه فرعی: راهی است که ارتباط مراکز جمعیت و تولید داخل یک منطقه را برقرار می‌کند و جزیی از شبکه داخلی آن است. راه فرعی عموماً به صورت دو طرفه عمل می‌کند.

راه فرعی درجه یک: راهی است با حداقل دو خط عبور با سواره روی روسازی شده به عرض ۳/۲۵ متر برای هر خط باضافه شانه‌های طرفین.

راه فرعی درجه دو: به راهی گفته می‌شود با دو خط عبور سواره رو به عرض ۵/۵ متر باضافه شانه‌های طرفین. **وزن بار خالص:** مجموع وزن محصولات تجاری و دولتی (غیر از محصولات خود راه‌آهن) و وزن توشه است.

وزن بار غیرخالص: به طور عموم وزن خالص به اضافه وزن قطار است.

مسافر یا بار داخلی: مسافر یا باری است که مبدا و مقصد پرواز آن، داخل کشور باشد، حتی اگر مسیر پرواز، مرزهای کشور را قطع کند.

مسافر یا بار بین‌المللی: مسافر یا باری است که مبدا یا مقصد پرواز آن در خارج از کشور باشد.

واحد پستی: به مکانهایی گفته می‌شود که در آنها خدمات پستی عرضه و یا عملیات پستی انجام می‌شود. واحدهای پستی برحسب موقعیت جغرافیایی محل استقرار، یا زیر نظر واحد پستی دیگری قرار دارند و یا به طور مستقیم زیر نظر واحدهای اجرایی پستی که فعالیت عمده آنها خدمات اداری و پشتیبانی است، فعالیت می‌کنند.

اداره کل یا اداره: واحد پستی اصلی مستقر در مرکز استان یا شهرستان و یا یکی از مناطق پستی شهر تهران است که در آن، کلیه خدمات و عملیات پستی انجام می‌گیرد.

باجه پست شهری: یک واحد پستی است که بر حسب ضرورت، در نقاطی که تقاضای پستی زیاد است، مانند موسسات بزرگ عمومی یا خصوصی، دایر می‌شود و در آن اوراق بهادار پستی به فروش می‌رسد و نیز بسته به مورد، انواع مرسولات پستی به صورت محدود پذیرفته می‌شود.

نمابندگی پستی: در نقاط روستایی یا حاشیه شهرها که تأسیس واحد پستی رسمی از نظر اقتصادی مقرون به صرفه نیست، نمابندگی پستی ایجاد می‌شود. این نوع واحدها در ارتباط با قبول و توزیع مراسلات عادی و سفارشی فعالیت می‌کنند. اداره امور این نوع واحدها، طبق قرارداد، به یکی از افراد مورد اعتماد محلی (به طور معمول، کسبه) محول می‌شود.

تعاریف و مفاهیم به کار رفته در این فصل به شرح زیر است:

خط راه‌آهن: مجموعه‌ای متشکل از دو ریل موازی که توسط اتصالات و ادوات اختصاصی بر روی بستر زیرسازی شده و به منظور عبور و مرور وسایل نقلیه ریلی احداث می‌شود.

خطوط اصلی: عبارتند از خطوطی که مستقیماً در امتداد خطوط بین دو ایستگاه طرفین واقع شده‌اند.

خطوط فرعی: خطوطی هستند که در ایستگاههای تشکیلاتی، برای قبول و اعزام قطارها مورد استفاده قرار می‌گیرند.

خطوط مانوری: خطوطی هستند که در ایستگاههای تشکیلاتی، برای تنظیم و تفکیک قطارها (مانور) احداث گردیده‌اند.

آزاد راه: راهی است با روسازی آسفالت یا بتن برای عبور سریع وسایل نقلیه موتوری که دارای معابر رفت و برگشت جدا از هم (مجزا) و شامل حداقل ۲ خط عبور، در هر جهت است. ورود به آن و خروج از آن فقط از محل‌های معینی که برای این منظور اختصاص یافته، و تحت شرایط خاص از نظر زاویه ورود و خروج، امکانپذیر می‌باشد. تقاطع (هم سطح) در آزاد راه وجود ندارد و مسیرهای متلاقی دارای تقاطع غیر همسطح (تبادل) می‌باشند.

راه اصلی: راهی است با روسازی آسفالت یا بتن که برای عبور وسایل نقلیه موتوری و به ندرت وسایل نقلیه غیر موتوری و پیاده در نظر گرفته می‌شود و جزیی از شبکه سراسری و ملی است. راه اصلی در بسیاری از حالتها، به صورت دو خطه دوطرفه عمل می‌کند ولی در مواردی می‌تواند به چهار خطه پیوسته و یا مجزا توسعه یابد. تقاطعها معمولاً هم سطح است.

راه اصلی چهار خطه (بزرگراه): راهی است با روسازی آسفالت یا بتن برای عبور سریع وسایل نقلیه موتوری که دارای معابر رفت و برگشت جدا از هم می‌باشد. هریک از جهت‌های رفت و برگشت، شامل حداقل دو خط عبور است تقاطع‌های مهم بزرگراه معمولاً از نوع غیر مسطح است. ورود به بزرگراه و خروج از آن با محدودیت نسبی انجام می‌گیرد.

راه اصلی عریض: راهی است دو طرفه با حداقل دو خط عبور با سواره رو به عرض ۳/۶۵ متر برای هر خط عبور و شانه‌های طرفین به عرض حداقل ۱/۸۵ متر.

راه اصلی معمولی: راهی است با سواره رو به عرض ۷ متر باضافه شانه‌های طرفین به عرض حداقل ۱ متر.

تلفن منصوبه: تلفنی است که تجهیزات لازم آن نصب گردیده ولی هنوز به مشترک واگذار نشده است.

تلفن مشغول به کار: تلفنی است که به نام و در اختیار مشترک می باشد و مشترک می تواند به وسیله آن ارتباط تلفنی برقرار کند.

تلفن همگانی شهری: تلفنی است که در معابر عمومی نصب شده است و برای ارتباط تلفنی شهری، مورد استفاده عموم قرار می گیرد.

تلفن همگانی راه دور: تلفنی است که در معابر عمومی نصب شده است و برای ارتباط تلفنی با شهرستانهای کشور مورد استفاده عموم قرار می گیرد.

تلفن همراه: وسیله ای است که تمام امکانات و قابلیت های یک تلفن دیجیتال معمولی را، بدون وابستگی به مکان ثابتی، به شکل متحرک و سیار ارائه می دهد.

ضریب نفوذ تلفن همراه: یک خط تلفن به ازای ۱۰۰ نفر جمعیت

دفتر پست و مخابرات: در تعدادی از واحدهای پستی یا مخابراتی مورد بهره برداری در حاشیه شهرها و یا مناطق روستایی ، خدمات پستی و یا مخابراتی به طور توأم تحت تصدی یک نفر با مدیریت شرکت پست ارائه می گردد که این واحدها دفتر پست و مخابرات نامیده می شوند.

آژانس شهری: در راستای مشارکت بخشهای غیر دولتی در انجام خدمات پستی، و افزایش نقاط تماس پستی در سطح شهرهای کشور، مرحله قبول مرسولات پستی براساس ضوابط تعیین شده، به متقاضیان بخش خصوصی واگذار گردید که این امر تحت نظارت شرکت پست جمهوری اسلامی ایران در محلی به نام آژانس شهری انجام می گیرد.

صندوق پستی: کوچکترین واحد پستی است که در معابر عمومی شهرها و روستاها نصب می شود و مورد بهره برداری قرار می گیرد این صندوقها صرفاً در ارتباط با مراسلات عادی است که فرستنده پس از الصاق تمبر (معادل حقوق پستی)، آنها را در صندوق پستی می اندازد.

سایر واحدهای پستی: شامل فروشگاههای تعاونی روستایی ارائه دهنده خدمات پستی، پست سیار و ایستگاه نامه رسانی می باشد.

۹-۱- بارخالص حمل شده از ایستگاه های راه آهن شهر تهران سال ۸۶

تعداد واگن بارگیری شده	تن کیلومتر بار خالص (حمل شده)هزار	تناژ بار خالص بارگیری شده	ماه
۲۶۹۰	۶۳۲۴۵	۱۱۵۴۵۵	فروردین
۴۷۸۰	۷۸۶۹۹	۲۱۴۸۸۳	اردیبهشت
۳۷۷۳	۷۲۵۴۴	۱۶۹۳۸۱	خرداد
۲۴۸۱	۶۷۲۱۴	۹۹۷۰۵	تیر
۳۲۳۴	۶۳۳۶۶	۱۴۸۲۰۵	مرداد
۲۱۷۹	۸۱۶۴۹	۸۸۰۴۵	شهریور
۱۸۷۴	۷۸۰۲۸	۷۵۳۲۵	مهر
۱۸۱۰	۹۰۵۷۳	۶۴۱۴۵	آبان
۲۴۷۹	۹۴۹۸۱	۱۰۲۹۷۵	آذر
۲۲۷۸	۸۷۵۶۹	۸۵۳۱۵	دی
۲۳۲۲	۱۰۹۰۹۸	۹۶۲۱۰	بهمن
۲۷۵۸	۱۰۲۱۶۳	۱۲۷۶۸۰	اسفند
۳۲۶۵۸	۹۸۹۱۲۹	۱۳۸۷۳۲۴	مجموع

۹-۲- آمار تعداد مسافر و نفر کیلومتر جابجاشده از شهر تهران در سال ۸۶

نفر کیلومتر (میلیون)	مسافر (هزار)	ماه
۱۲۵۱	۲۱۰۲	فروردین
۱۰۳۲	۱۸۱۹	اردیبهشت
۱۱۱۷	۱۹۲۳	خرداد
۱۳۰۰	۲۲۵۳	تیر
۱۴۰۲	۲۴۳۲	مرداد
۱۳۶۶	۲۳۲۸	شهریور
۹۴۸	۱۷۲۵	مهر
۱۱۴۰	۲۰۴۹	آبان
۱۱۵۲	۲۰۴۷	آذر
۱۰۶۰	۱۹۳۳	دی
۱۰۴۵	۱۹۰۱	بهمن
۱۰۸۷	۱۹۴۶	اسفند
۱۳۹۰۰	۲۴۴۵۹	جمع

۳-۹- آمار تعداد مسافر جابه جا شده از شهر تهران به تفکیک مسیر در سال ۸۶

تعداد مسافر (هزار)	زمان سیرواقعی (ساعت)	مسافت ریلی (km)	تعداد سیر	مسیر	
۲۳,۷	۴:۴۶	۳۰۷	۲۱۱	تهران-اراک	مسیرهای بین شهری
۳۵۸,۱	۷:۵۱	۴۹۶	۱۴۷۰	تهران-اصفهان	
۵۳۰,۸	۱۳:۳۹	۶۶۲	۷۲۸	تهران-اندیمشک	
۱۴۶۴,۱	۱۶:۰۱	۸۰۳	۱۵۷۵	تهران-اهواز	
۶۸۶,۲	۲۰:۲۶	۱۳۳۴	۱۰۱۴	تهران-بندرعباس	
۷۶۷,۱	۱۳:۰۴	۷۳۶	۱۵۶۲	تهران-تبریز	
۴۸۶,۱	۱۹:۰۰	۹۲۴	۷۳۲	تهران-خرمشهر	
۵۷۸,۱	۴:۱۱	۳۱۵	۱۵۱۱	تهران-زنجان	
۴۰۴,۴	۷:۲۶	۳۵۴	۷۳۱	تهران-ساری	
۴۹۵,۸	۵:۳۸	۴۲۹	۷۳۰	تهران-شاهرود	
۵۹۳,۴	۱۵:۱۰	۹۵۷	۱۰۸۰	تهران-کرمان	
۴۲۸,۱	۱۱:۰۰	۴۹۶	۸۰۶	تهران-گرگان	
۱۰۰۹,۹	۱۰:۴۹	۶۰۷	۱۴۳۰	تهران-مراغه	
۵۷۲۵,۰	۱۲:۴۶	۹۲۶	۱۰۷۰۱	تهران-مشهد	
۱۱۷۰,۸	۶:۱۸	۴۳۹	۲۱۹۰	تهران-میانه	
۵۲۷,۶	۱۰:۵۲	۷۸۸	۷۳۴	تهران-نیشابور	
۸۷۹,۴	۹:۰۱	۶۰۴	۱۴۵۰	تهران-یزد	
۲۵۴,۸	۱:۰۶	۵۱	۳۹۷۸	تهران-پزند	مسیرهای محلی
۵۲۰,۷	۱:۰۷	۵۳	۲۱۹۰	تهران-پیشوا	
۳۶۸,۵	۴:۱۰	۲۰۳	۷۲۹	تهران-فیروزکوه	
۱۰۰,۲	۲:۴۰	۱۶۷	۲۱۹	تهران-قم	
۲۷۴,۳	۰:۴۸	۴۱	۴۸۶	تهران-کرج	

۴-۹- وزن انواع بار حمل شده از ایستگاه های راه آهن شهر تهران طی دوره ۸۵-۸۰ واحد: هزارتن

نوع مواد	۸۰	۸۱	۸۲	۸۳	۸۴	۸۵
جمع	۳۲۱۱	۲۵۲۴	۲۱۷۰	۱۸۳۰	۱۵۵۳	۱۵۷۶
مواد نفتی	۱۶۳۰	۱۵۶۰	۱۳۵۵	۱۲۰۱	۱۰۹۵	۹۷۹
مواد معدنی	۳	۰	۰	۱۲	۰	۲۱۰
مواد کشاورزی	۴۴	۲۵	۰	۲	۱	۱۳
مواد غذایی	۳	۱	۱	۵	۸	۱۲
مواد صنعتی	۲۹	۳۱	۳۳	۱۲	۷	۱۳
سایر	۱۵۰۲	۹۰۷	۷۸۱	۵۹۸	۴۴۲	۳۴۹

*طبق پیگیری های به عمل آمده، اطلاعات این جدول تا پایان سال ۸۵ موجود می باشد

بار حمل شده (هزار تن) از ایستگاه های راه آهن طی دوره ۸۵-۸۰

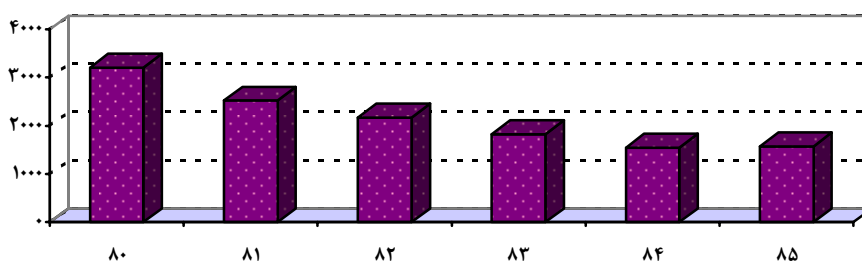

۵-۹- تعداد سفر و مسافر جابجا شده درون و برون استانی از طریق پایانه های مسافربری استان تهران توسط انواع وسایل نقلیه

عمومی مسافری جاده ای طی دوره ۸۶-۸۲

عنوان	۸۲	۸۳	۸۴	۸۵	۸۶
جمع سفرها (هزار مورد)	۱۳۱۴	۱۳۴۷	۱,۴۱۶	۱,۶۵۹	۲,۵۹۴
سفر اتوبوس	۱۰۱۴	۹۹۷	۹۵۰	۰۴۳	۱,۲۲۹
سفر مینی بوس	۱۳۱	۹۲	۱۰۱	۱۸۶	۲۶۸
سفر سواری	۱۶۹	۲۵۸	۳۶۵	۴۳۰	۱,۱۱۶
جمع مسافر جابجا شده (هزار نفر)	۲۲۳۷۵	۲۱۸۲۰	۲۲۵۵۵	۲۷۶۰۴	۲۷۴۹۸
مسافر جابجا شده اتوبوس	۱۹۴۱۹	۱۹۱۴۶	۱۹۳۲۵	۲۲۵۹۵	۲۴۵۰۳
مسافر جابجا شده مینی بوس	۲۲۶۶	۱۶۵۰	۱۷۹۳	۳۳۱۱	۶۵۱
مسافر جابجا شده سواری	۶۹۰	۱۰۲۴	۱۴۳۷	۱۶۹۸	۲۳۴۴

۶-۹- تعداد سفر و مسافر جابجا شده درون استانی از طریق پایانه های مسافربری استان تهران توسط انواع وسایل نقلیه عمومی

مسافری جاده ای طی دوره ۸۶-۸۲

عنوان	۸۲	۸۳	۸۴	۸۵	۸۶
جمع سفرها (هزار مورد)	۱۰۷	۸۲	۱۱۶	۱۱۲	۱۹۹
سفر اتوبوس	۲	۶	۲۳	۱۲	۳۳
سفر مینی بوس	۱۰۵	۷۴	۸۶	۹۰	۱۴۷
سفر سواری	۱	۲	۷	۱۰	۱۹
جمع مسافر جابجا شده (هزار نفر)	۱۸۷۲	۱۵۲۷	۲۰۸۶	۲۰۴۱	۳۷۱۱
مسافر جابجا شده اتوبوس	۴۶	۱۷۶	۵۱۲	۳۷۵	۹۸۴
مسافر جابجا شده مینی بوس	۱۸۲۶	۱۳۴۲	۱۵۴۷	۱۶۳۰	۲۶۵۲
مسافر جابجا شده سواری	۱	۹	۲۷	۳۶	۷۵

۷-۹- تعداد سفر و مسافر جابجا شده برون استانی از طریق پایانه‌های مسافری استان تهران توسط انواع وسایل نقلیه عمومی

مسافری جاده‌ای طی دوره ۸۶-۸۲

عنوان	۸۲	۸۳	۸۴	۸۵	۸۶
جمع سفرها (هزارمورد)	۱۲۰۷	۱۲۶۶	۱۳۰۰	۱۳۰۴	۱۴۷۳
سفر اتوبوس	۱۰۱۲	۹۹۱	۹۲۷	۹۰۸	۱۰۲۰
سفر مینی بوس	۲۶	۱۸	۱۵	۱۰	۲۴
سفر سواری	۱۶۹	۲۵۶	۳۵۸	۳۸۶	۴۲۸
جمع مسافر جابجا شده (هزار نفر)	۲۰۵۰۴	۲۰۲۹۶	۲۰۴۶۹	۲۱۰۴۲	۲۶۳۷۷
مسافر جابجا شده اتوبوس	۱۹۳۷۸	۱۸۹۷۰	۱۸۸۱۳	۱۹۳۵۵	۲۴۲۹۴
مسافر جابجا شده مینی بوس	۴۴۰	۳۰۸	۲۴۶	۱۶۵	۴۰۷
مسافر جابجا شده سواری	۶۹۰	۱۰۱۵	۱۴۱۰	۱۵۲۲	۱۶۷۶

۸-۹- وزن بار جابجا شده درون و برون استان تهران توسط وسایل نقلیه عمومی باربری جاده‌ای (براساس بارنامه صادره)

واحد : هزارتن

طی دوره ۸۶-۸۱

عنوان	۸۱	۸۲	۸۳	۸۴	۸۵	۸۶
وزن بار جابجا شده توسط وسایل نقلیه باربری عمومی جاده‌ای درون استانی	۱۲۱۱	۱۵۰۷	۱۷۳۴	۱۹۵۰	۲۱۳۰	۶۸۳۴
وزن بار جابجا شده توسط وسایل نقلیه باربری عمومی جاده‌ای برون استانی (خارجی)	۱۰۹۲۸	۱۳۱۹۶	۱۴۴۸۵	۱۵۵۴۹	۱۶۵۶۴	۲۲۹۱۴
وزن بار جابجا شده توسط وسایل نقلیه باربری عمومی جاده‌ای برون استانی (ورودی)	۲۶۰۷۱	۲۷۹۴۱	۲۴۸۸۸	۲۳۵۷۷	۲۶۱۲۶	۳۸۶۳۹

آمار جداول ۵-۶، ۹-۷، ۸-۹، ۹-۸ به شکل استانی تولید می شود

۹-۹- مسافر و بار حمل شده در پروازهای بین المللی بر حسب شرکتهای هواپیمائی داخلی از فرودگاههای شهر تهران سال ۸۶

تعداد پرواز		پست (کیلوگرم)		بار (کیلوگرم)		تعداد مسافر		شرح
خروجی	ورودی	خروجی	ورودی	خروجی	ورودی	خروجی	ورودی	
۱۹۶۹۱	۲۰۴۵۸	۱۴۷۰۲۷۱	۵۱۴۴۶۶۳	۲۰۲۰۲۸۱۹	۴۵۶۸۲۹۱۳	۲۴۴۰۳۳۹	۲۴۳۴۴۸۸	جمع
۲۴۳	۲۴۳	.	.	۲۵۴۸۴۵۱	۸۳۶۳۰۳۱	.	.	آبان
۱۰۶۸۰	۱۰۶۷	.	.	۴۴۹۱۰۴	۴۸۹۱۷۷	۴۲۳۳۱	۴۱۰۵۶	آریا ایر
۴۵۸۸	۴۵۹۷	.	.	۲۰۴۶۱۰	۱۶۸۹۹۲	۳۳۶۰۷۰	۳۴۲۶۴۸	آسمان
۶۹	۶۹	۵۴۳۰	۵۲۲۸	ارم
۵۹۹۸	۶۱۶۰	۳۵۲۶۲۹	۳۴۸۷۱	۹۶۷۷۶۳۶	۲۶۸۰۶۲۰۵	۱۱۴۸۲۹۹	۱۱۲۱۹۵۱	ایران ایر
۶	۶	۵۹۰	۷۵۰	ایران ایرتور
۴۲۵	۴۲۸	.	.	۴۴۳۷۹۰	۱۰۶۱۱۲۵	۵۶۵۶۵	۵۶۳۵۸	تابان
۲۲	۲۲	۱۸۸۸	۳۰۹۳	سفیران
.	.	۴۶	۵۵۳	۹	۱۵	۶۳	۱۰۱	فراز قشم
۱۴۰۵	۲۰۱۶	۱۵۶۰۲۵	۱۵۵۶۲۰	کاسپین
۱۵۹۹	۱۵۸۵	۵۰۰	.	۲۲۸۰۰	۵۱۱۷۵۶	۸۰۷۳۴	۸۲۳۷۸	کیش ایر
۳۴۷۲	۳۴۶۹	۱۱۱۷۱۴۲	۵۱۰۹۷۹۲	۶۳۹۸۴۷۹	۷۷۳۲۷۰۷	۵۴۲۷۷۳	۵۵۵۵۲۱	ماهان ایر

۱۰-۹- مسافر و بار حمل شده در پروازهای داخلی بر حسب شرکتهای هواپیمائی داخلی از فرودگاههای شهر تهران سال ۸۶

تعداد پرواز		پست (کیلوگرم)		بار (کیلوگرم)		تعداد مسافر		شرح
خروجی	ورودی	خروجی	ورودی	خروجی	ورودی	خروجی	ورودی	
۱۱۲۴۲۰	۱۱۲۴۲۰	۵۴۹۴۹۵۶	۵۴۹۴۹۵۶	۳۱۶۸۰۸۶۶	۳۱۶۸۰۸۶۶	۱۲۴۱۴۱۳۰	۱۲۴۱۴۱۳۰	جمع
۳۷۰۵۹	۳۷۰۵۹	۳۰۸۵۳۵۸	۳۰۸۵۳۵۸	۱۰۹۴۴۷۴۶	۱۰۹۴۴۷۴۶	۴۳۸۷۴۵۱	۴۳۸۷۴۵۱	ایران ایر
۲۶۷۶۶	۲۶۷۶۶	.	.	۱۱۰۹۱۳۴	۱۱۰۹۱۳۴	۲۳۳۷۹۴۲	۲۳۳۷۹۴۲	آسمان
۱۵۴۹۶	۱۵۴۹۶	۱۳۰۶۹۹۷	۱۳۰۶۹۹۷	۳۸۵۹۹۳۶	۳۸۵۹۹۳۶	۲۱۹۴۰۴۶	۲۱۹۴۰۴۶	ایران ایرتور
۷۴۲۳	۷۴۲۳	۹۵۷۸۰۷	۹۵۷۸۰۷	۷۰۰۸۵۶۱	۷۰۰۸۵۶۱	۱۱۷۹۲۳۰	۱۱۷۹۲۳۰	ماهان ایر
۸۰۴۸	۸۰۴۸	۱۴۲۸۷۴	۱۴۲۸۷۴	۱۵۷۱۱۱۰	۱۵۷۱۱۱۰	۶۶۳۵۲۲	۶۶۳۵۲۲	کیش ایر
۵۱۵۴	۵۱۵۴	.	.	۳۹۸۴۴۰۸	۳۹۸۴۴۰۸	۵۷۵۳۳۱	۵۷۵۳۳۱	تابان
۳۰۱۹	۳۰۱۹	۳۳۲۳۶۶	۳۳۲۳۶۶	کاسپین
۱۶۸۰	۱۶۸۰	۲۵۸۳۹۵	۲۵۸۳۹۵	سها
۲۳۳۲	۲۳۳۲	۱۷۸۷۲۷	۱۷۸۷۲۷	ارم
۱۱۰۴	۱۱۰۴	.	.	۱۰۹۸۷۱۰	۱۰۹۸۷۱۰	۱۰۴۲۶۷	۱۰۴۲۶۷	فارس ایر
۳۳۱۴	۳۳۱۴	۱۹۲۰	۱۹۲۰	۸۵۷۴۵۳	۸۵۷۴۵۳	۱۰۱۵۱۴	۱۰۱۵۱۴	نفت ایر
۸۹۴	۸۹۴	.	.	۱۲۴۶۸۰۸	۱۲۴۶۸۰۸	۸۷۹۶۴	۸۷۹۶۴	آریا ایر
۱۳۱	۱۳۱	۱۳۳۷۵	۱۳۳۷۵	سفیران
.	آبان

۱۱-۹- مسافر و بار حمل شده در پروازهای بین المللی برحسب شرکتهای هواپیمایی خارجی از کلیه فرودگاههای شهر تهران سال

۸۶

تعداد پرواز		پست (کیلوگرم)		بار (کیلوگرم)		تعداد مسافر		شرح
خروجی	ورودی	خروجی	ورودی	خروجی	ورودی	خروجی	ورودی	
۷۶۵۰	۷۶۷۸	۵۷۲۰۳۴	۱۲۸۴۱۵۷	۱۰۱۲۷۴۰۰	۳۹۱۵۴۷۱۵	۱۱۳۴۳۰۷	۱۱۱۰۸۹۶	شرکتهای هواپیمایی خارجی
۷۳	۷۳	.	۱۱۹	۱۱۶۳۲۹	۱۵۱۷	۳۲۰۸	۸۵۲۵	آریانا افغان
۲۸۲	۲۸۲	۱۸۴۸۸	۱۹۶۵۷	آزال
۲۴۹	۲۴۹	.	۴۴۳۵۴	۱۰۴	۱۲۵۵۶۰	۲۵۹۳۱	۲۳۸۹۶	آلیتالیا
۱۶۰	۱۶۰	.	۴۶۶	۴۱۰۰۷۸	۳۵۲۴۸۷	۱۴۸۲۵	۱۳۴۷۹	اتحاد
۱۹۲	۱۹۲	.	۳۶۷۱۵	۱۲۶۰۸۰	۲۲۰۲۱۸	۲۲۹۹۸	۱۹۱۹۰	اطریشی
۱۰۰۸	۱۰۰۸	.	۲۳۶۳۹۶	۳۷۵۹۰۷۷	۵۱۰۸۷۳۴	۲۳۱۴۳۲	۲۲۸۹۳۶	امارات
۸۰	۸۰	۱۱۰۰۴	۱۰۶۹۳	انورایر
۲۲۱	۲۲۳	.	۱۳۰۴۴	۱۴۰۳۸۵۳	۱۶۶۸۷۰۵	۴۸۰۰۴	۴۷۲۷۳	ایرفرانس
۲۰۹	۲۰۹	.	۲۴۳۳	۲۳۳۲۳۳	۲۲۲۱۱۶	۱۷۱۱۷	۱۷۱۱۳	ائروفلوت
۳۶	۳۶	.	۳۱	.	۳۰۱۱	۲۷۷۸	۳۱۴۲	اوکراین
۲۶۵	۲۶۵	.	۲۷۸۰۰	.	۱۹۴۲۹	۲۵۱۲۸	۲۱۰۷۲	برتیش ایرویز
۵۲	۵۲	۴۲۴۴	۴۴۸۳	تاجیکستان
۴۰۳	۴۰۳	.	۱۳۲۵۶	۲۲۹۰۱۵	۴۳۷۲۲۲	۵۸۴۸۲	۵۷۷۷۲	ترکیش ایر
۳۱۶	۳۱۶	۲۴۲۰۰	۳۰۱۳۸	جزیره ایرویز
۱۰۴	۱۰۴	.	۱۱۸۰	۲۲۲۳	۱۱۹۵۴۰	۹۲۵۴	۹۳۶۱	چاینا ساترن
۱۵۹	۱۵۹	۸	۱۳۶۶	۴۶۴۹۸	۱۹۹۲۷	۲۰۴۷۴	۱۸۸۹۷	سوریه
۹۲	۹۲	۱۱۴۷	۳۳۱۵۴	۵۷۸۸	.	۸۴۵۷	۶۵۸۸	عراقی
۱۵۰۱	۱۵۰۱	۱۳۶	۱۹۶۱	۸۰۷۹۳	۸۱۰۳۷	۳۳۲۶۵۵	۳۲۰۴۸۲	عربستان سعودی
۶۴۸	۶۷۴	۱	۱۳۳۴۱	۸۲۱۱۴۸	۵۹۹۵۰۸	۶۰۹۰۲	۵۸۸۲۳	قطر ایرویز
۲۳۶	۲۳۶	.	۸۰۰۱۹	۹۰۹۷۳۸	۱۶۹۴۰۶۴	۴۸۹۱۹	۴۷۶۱۹	ک . ال . ام
۱۵۲	۱۵۲	.	.	.	۲۵۶۰۸۹۵۸	.	.	کارگولوکس
۶۰۹	۶۰۹	۱۱۰	۴۰۷۵۷	۱۰۴۹۹۲۵	۲۱۶۰۷۹	۵۵۴۱۰	۵۵۹۵۹	گلف ایر
۳۶۲	۳۶۲	۵۷۰۶۳۲	۷۲۴۲۰۹	۶۸۶۹۲۱	۲۳۷۳۴۹۰	۷۱۶۳۱	۷۰۰۵۳	لوفت هانزا
۱۵۱	۱۵۱	.	۱۳۵۵۶	۲۴۶۵۹۷	۲۸۳۱۱۳	۱۲۳۱۸	۱۱۲۱۸	کویتي

۱۲-۹- عملکرد شرکت های هواپیمائی عربستان سعودی در انتقال حجاج از شهر تهران (حج تمتع) در سال ۸۶

عملیات برگشت		عملیات رفت		فرودگاهها
تعداد زائر	تعداد پرواز	تعداد زائر	تعداد پرواز	
۲۱۰۳۵	۶۶	۲۱۰۸۳	۶۶	تهران

۱۳-۹- عملکرد شرکت های هواپیمائی ایران ایر در انتقال حجاج از شهر تهران (حج تمتع) در سال ۸۶

عملیات برگشت		عملیات رفت		فرودگاهها
تعداد زائر	تعداد پرواز	تعداد زائر	تعداد پرواز	
۲۷۰۲۴	۶۹	۲۷۲۰۵	۷۱	تهران

۱۴-۹- عملکرد ماهانه شرکت های هواپیمائی ایرانی در پروازهای بین المللی از فرودگاه امام خمینی سال ۸۶

تعداد پرواز		پست (کیلوگرم)		بار (کیلوگرم)		مسافر		ماه
خروجی	ورودی	خروجی	ورودی	خروجی	ورودی	خروجی	ورودی	
۳۷۲	۳۷۷	۵۹۱۴۶	۳۲۶۷۳۸	۲۷۸۵۵۲	۴۹۱۲۱۹	۲۹۷۹۷	۴۱۵۷۲	فروردین
۳۲۵	۳۲۲	۶۲۷۶۰	۳۵۳۰۷۱	۴۸۷۳۰۵	۴۵۳۳۴۴	۳۱۰۸۴	۳۰۳۶۹	اردیبهشت
۳۳۱	۳۲۹	۸۶۱۲۰	۴۵۲۶۰۳	۵۷۵۵۸۲	۵۶۸۲۳۹	۳۳۱۵۵	۳۸۲۵۸	خرداد
۴۳۹	۴۴۳	۷۶۵۲۹	۳۵۷۸۱۰	۷۸۳۸۲۳	۶۸۹۶۹۷	۴۶۰۸۷	۵۱۴۳۹	تیر
۴۰۷	۴۱۲	۴۶۰۹۵	۲۵۹۸۵۰	۷۰۶۶۳۸	۶۴۳۵۹۳	۵۹۷۱۵	۵۰۶۷۰	مرداد
۳۴۱	۳۳۲	۷۴۵۸۹	۳۲۵۷۴۳	۶۰۸۸۲۴	۶۳۹۷۹۹	۴۸۴۹۵	۵۰۶۸۲	شهریور
۲۵۰	۲۵۰	۶۱۹۹۳	۴۲۴۵۸۲	۵۴۵۵۷۷	۵۷۸۱۱۰	۳۵۷۹۴	۳۳۶۰۳	مهر
۳۷۹	۳۸۲	۹۶۴۱۲	۵۱۶۷۷۵	۸۹۲۱۱۳	۱۲۵۴۱۶۱	۵۸۱۴۸	۵۶۱۶۶	آبان
۴۰۱	۴۰۲	۱۳۹۵۰۶	۶۸۰۶۵۳	۹۲۴۸۱۹	۱۱۵۶۰۴۷	۶۳۱۱۹	۶۶۳۲۸	آذر
۳۶۸	۳۴۲	۱۰۹۸۸۸	۶۱۶۷۰۷	۷۷۰۷۰۹	۱۱۳۴۳۱۸	۶۰۳۹۱	۵۲۶۰۴	دی
۳۸۸	۳۸۸	۹۴۶۷۶	۸۷۵۹۶	۸۰۵۲۵۸	۱۴۲۳۷۵۴	۶۴۲۶۶	۶۶۷۳۹	بهمن
۵۴۹	۵۷۹	۱۱۹۲۵۹	۶۲۷۳۴۵	۱۰۲۸۰۶۶	۱۴۹۴۴۰۵	۱۰۳۶۵۶	۹۵۳۵۶	اسفند
۴۵۵۰	۴۵۵۸	۱۰۲۶۹۷۳	۵۰۲۹۴۷۳	۸۴۰۷۲۶۶	۱۰۵۲۶۶۸۶	۶۳۳۷۰۷	۶۳۳۷۸۶	جمع کل

۹-۱۵- عملکرد ماهانه شرکت های هواپیمائی خارجی در پروازهای بین المللی از فرودگاه امام خمینی سال ۸۶

ماه	مسافر		بار (کیلوگرم)		پست (کیلوگرم)		تعداد پرواز	
	ورودی	خروجی	ورودی	خروجی	ورودی	خروجی	ورودی	خروجی
فروردین	۳۲۰۰۵	۲۲۹۴۸	۵۹۵۹۶۸	۲۱۸۴۸۳	۲۷۱۷۲	۱۱۷	۲۲۳	۲۲۳
اردیبهشت	۲۸۴۰۳	۲۷۷۹۴	۷۵۹۵۴۸	۴۰۰۹۶۹	۲۹۴۸۱	۶۶	۲۲۷	۲۲۷
خرداد	۳۰۵۱۲	۲۸۲۴۷	۷۹۳۹۱۱	۸۱۰۶۸۷	۲۸۳۵۳	۵۵	۲۲۲	۲۲۲
تیر	۳۶۶۴۴	۳۳۶۹۷	۸۷۰۲۱۴	۷۳۶۲۷۰	۲۷۵۲۴	۸۱	۲۴۵	۲۴۵
مرداد	۳۳۰۳۱	۳۹۰۷۲	۲۷۷۲۷۱	۷۸۵۰۷۰	۲۰۵۸۶	۱۳۶	۲۳۵	۲۳۵
شهریور	۳۴۵۱۶	۳۵۸۸۱	۳۲۶۹۸۹	۷۱۶۷۷۳	۲۷۳۷۹	۶۲	۲۳۸	۲۳۸
مهر	۲۹۵۰۴	۲۹۷۷۳	۴۱۹۰۶۷	۵۱۱۳۶۷	۲۴۶۵۰	۸۳	۲۳۱	۲۳۱
آبان	۴۸۰۹۹	۴۹۲۳۶	۸۰۸۳۰۷	۷۱۶۷۱۷	۹۹۴۴۳	۵۲۳۴۰	۳۴۳	۳۴۳
آذر	۳۰۱۱۴	۲۷۵۲۹	۴۹۴۰۱۷	۳۱۶۵۴۶	۲۰۴۱۴	۱۳۶	۲۶۰	۲۶۰
دی	۳۷۳۹۹	۴۱۰۵۰	۷۵۲۲۰۶	۳۸۸۱۹۴	۵۶۱۶۱	۲۰۰	۳۳۶	۳۳۶
بهمن	۵۱۱۰۷	۵۰۰۶۵	۸۷۵۲۹۱	۵۱۳۰۵۷	۹۷۴۳۱	۵۶۴۷۶	۴۰۸	۴۰۹
اسفند	۶۰۰۹۷	۶۸۹۵۷	۱۱۳۲۱۸۳	۴۷۸۶۵۰	۱۰۹۸۵۴	۷۴۲۸۴	۴۴۵	۴۴۵
جمع کل	۴۵۱۴۳۱	۴۵۴۲۴۹	۸۱۰۴۹۷۲	۶۵۹۲۷۸۳	۵۶۸۴۴۸	۱۸۴۰۳۶	۳۴۱۴	۳۴۱۴

۹-۱۶- عملکرد ماهانه شرکت های هواپیمائی ایرانی در پروازهای داخلی از فرودگاه مهرآباد سال ۸۶

ماه	مسافر		بار (کیلوگرم)		پست (کیلوگرم)		تعداد پرواز	
	ورودی	خروجی	ورودی	خروجی	ورودی	خروجی	ورودی	خروجی
فروردین	۴۴۵۲۷۹	۴۰۸۲۷۱	۶۰۰۰۶۶	۱۴۰۸۸۵۶	۲۰۹۵۳۶	۲۱۱۱۷۵	۳۷۹۹	۳۸۰۴
اردیبهشت	۴۵۸۱۴۰	۴۵۴۵۱۸	۶۴۰۲۹۹	۱۵۰۹۲۴۳	۲۰۹۸۸۷	۲۲۳۹۰۳	۳۹۳۵	۳۹۶۰
خرداد	۴۴۳۶۰۲	۴۳۶۵۴۴	۵۶۰۲۷۵	۱۳۸۸۴۵۶	۱۶۴۹۵۷	۱۸۰۳۵۱	۳۸۱۹	۳۸۳۷
تیر	۴۸۱۶۷۵	۴۷۳۸۲۴	۷۶۱۳۵۹	۱۷۷۴۹۲۳	۱۹۳۷۵۹	۲۱۴۴۳۰	۳۹۰۲	۳۸۶۵
مرداد	۴۶۲۶۰۶	۴۶۳۴۰۶	۹۷۲۶۴۳	۱۹۹۴۰۲۷	۱۵۲۶۹۷	۱۹۱۶۱۴	۳۷۱۲	۳۷۴۵
شهریور	۴۰۲۹۱۱	۳۹۷۳۷۴	۶۵۸۸۲۵	۱۶۴۷۱۲۹	۱۸۸۰۵۹	۲۲۰۰۷۲	۳۵۰۵	۳۴۵۲
مهر	۳۷۴۶۱۷	۳۷۳۸۵۷	۵۱۹۶۷۹	۱۳۸۹۸۵۹	۲۰۷۵۸۷	۲۳۳۰۰۰	۳۲۹۴	۳۳۰۲
آبان	۴۲۶۱۳۹	۴۲۳۷۰۷	۵۵۴۵۸۵	۱۴۰۰۸۴۴	۲۰۸۳۵۳	۲۰۰۰۱۱	۳۵۳۷	۳۵۵۱
آذر	۴۱۶۱۰۲	۴۰۹۶۳۷	۶۰۰۶۸۳	۱۴۰۷۳۸۲	۲۲۴۵۰۹	۱۷۷۹۳۸	۳۵۷۴	۳۵۷۶
دی	۲۸۸۹۳۸	۲۹۱۶۴۹	۵۳۸۶۶۱	۱۰۷۲۲۳۲	۱۹۲۵۰۲	۱۴۸۹۷۸	۲۷۳۷	۲۷۵۱
بهمن	۳۵۲۰۱۱	۳۵۰۸۸۸	۵۵۳۳۹۷	۱۰۹۲۸۴۹	۳۰۴۵۰۶	۵۶۱۰۷۰	۲۹۰۲	۲۹۱۱
اسفند	۴۱۱۶۶۰	۴۲۷۴۹۳	۶۹۶۹۱۰	۱۴۸۴۹۸۰	۲۴۷۶۴۴	۲۳۴۳۰۷	۳۶۶۵	۳۶۵۷
جمع کل	۴۹۶۳۶۸۰	۴۹۱۱۱۶۸	۷۶۵۷۳۸۲	۱۷۵۷۰۷۸۰	۲۵۰۳۹۹۶	۲۷۹۶۸۴۹	۴۲۳۸۱	۴۲۴۱۱

۱۷-۹- عملکرد ماهانه شرکت های هواپیمایی ایرانی در پروازهای بین المللی از فرودگاه مهرآباد سال ۸۶

ماه	مسافر		بار (کیلوگرم)		پست (کیلوگرم)		تعداد پرواز	
	ورودی	خروجی	ورودی	خروجی	ورودی	خروجی	ورودی	خروجی
فروردین	۵۷۷۲۳	۶۶۳۷۷	۲۴۴۳۴۰۳	۵۶۸۸۷۱	۲۲۵۹	۶۱۷۳۰	۳۶۵	۳۵۲
اردیبهشت	۷۵۷۳۹	۷۸۱۷۵	۲۶۹۴۰۴۹	۸۳۶۹۰۱	۵۱۸۳	۱۰۳۳۷۹	۴۰۱	۳۸۹
خرداد	۸۸۰۶۸	۸۳۷۰۵	۲۶۶۸۳۷۵	۵۵۴۶۲۱	۲۱۳۴	۲۴۷۶۴	۴۳۰	۴۱۹
تیر	۱۱۵۸۱۰	۱۰۳۹۸۶	۳۰۳۰۷۷۲	۷۵۹۴۲۷	۲۸۶۳	۴۹۳۸۲	۵۱۲	۴۸۷
مرداد	۱۰۰۰۹۳	۱۱۱۷۱۱	۳۳۹۰۰۸۱	۸۶۰۶۱۳	۱۱۶۵۶	۳۲۳۴۳	۵۱۰	۴۷۷
شهریور	۷۴۳۱۷	۶۱۸۱۵	۲۸۸۰۵۹۱	۸۷۲۲۳۳	۳۴۰۴	۲۶۱۰۸	۳۹۸	۴۳۰
مهر	۳۷۱۲۱	۳۵۲۲۰	۳۰۶۴۶۸۳	۷۲۴۶۸۳	۷۷۷۷	۲۶۳۴۶	۲۷۳	۲۵۵
آبان	۱۱۸۳۹	۲۴۰۱۳	۲۲۳۸۶۳۷	۳۲۵۳۹۰	۷۱۹۵	۱۷۷۴	۱۴۵	۱۲۱
آذر	۲۸۶۴۸	۴۰۶۰۷	۲۲۰۵۸۱۹	۱۰۳۳۱۴۳	۲۶۱۵	۳۸۷۲	۲۵۶	۲۳۳
دی	۳۹۹۹۹	۱۱۴۱۵	۲۳۵۸۶۰۹	۱۴۱۰۲۳	۲۳۰۷۰	۷۶۱۷	۱۹۲	۱۷۳
بهمن	۶۴۵۴	۶۹۷۹	۱۹۰۸۸۴۲	۱۳۰۶۶۱	۳۹۴۳	۴۱۹۵	۶۱	۴۵
اسفند	۸۱۳۶	۲۳۲۱۲	۱۵۷۰۷۲۶	۱۴۰۵۵۵	۱۴۵۲	۱۲۹۳۶	۱۰۱	۸۷
جمع کل	۶۴۳۹۶۷	۶۴۷۲۱۵	۳۰۴۵۴۵۸۷	۶۹۴۸۱۲۱	۷۳۵۵۱	۳۵۴۴۴۶	۳۶۴۴	۳۴۶۸

۱۸-۹- عملکرد ماهانه شرکت های هواپیمایی خارجی در پروازهای بین المللی از فرودگاه مهرآباد سال ۸۶

ماه	مسافر		بار (کیلوگرم)		پست (کیلوگرم)		تعداد پرواز	
	ورودی	خروجی	ورودی	خروجی	ورودی	خروجی	ورودی	خروجی
فروردین	۴۱۳۰۰	۴۴۸۸۸	۱۲۱۶۴۹۹	۱۶۵۸۸۱	۷۴۱۹۰	۳۷۰۷۶	۲۷۲	۲۷۲
اردیبهشت	۴۳۷۸۷	۴۵۴۳۲	۱۵۱۹۳۷۳	۲۶۳۷۲۹	۷۴۸۵۳	۴۰۲۷۳	۲۶۷	۲۶۷
خرداد	۴۷۷۰۱	۴۷۵۲۹	۱۶۴۵۶۲۷	۲۴۶۵۲۶	۷۷۵۵۴	۳۰۴۶۳	۲۸۵	۲۸۵
تیر	۵۲۴۴۵	۵۱۶۰۹	۱۹۴۵۷۸۶	۳۰۵۸۶۲	۵۹۷۷۸	۳۳۳۷۴	۳۰۳	۳۰۳
مرداد	۵۰۹۲۷	۶۰۴۸۰	۱۳۱۴۴۴۷۵	۳۴۳۳۱۱	۸۶۳۲۵	۳۳۸۷۷	۳۲۱	۳۲۱
شهریور	۴۰۸۱۲	۳۶۴۸۴	۱۹۲۵۸۱۶	۴۰۲۱۸۵	۸۲۳۴۴	۳۸۶۳۸	۲۵۷	۲۵۷
مهر	۳۲۱۳۴	۲۸۷۱۵	۲۶۷۰۰۵۳	۴۳۶۸۲۹	۷۴۶۲۸	۵۲۸۳۸	۲۴۸	۲۳۸
آبان	۸۳۱۶	۱۴۴۹۴	۱۳۵۷۲۲۹	۱۴۲۰۵۰	۳۵۵۷	۰	۱۰۶	۱۰۶
آذر	۳۰۴۴۴	۴۵۲۵۵	۱۸۶۰۱۶۴	۳۵۸۴۸۲	۹۷۹۹۰	۷۵۰۰۸	۲۳۵	۲۳۵
دی	۲۷۶۷۱	۱۱۱۲۱	۱۶۳۳۱۷۲	۸۷۲۴۵	۷۸۹۲۷	۴۶۲۳۶	۱۶۸	۱۶۸
بهمن	۱۲۹۳	۱۳۴۹	۱۳۶۲۶۳۰	۶۳۶۲	۹۶۶	۱۰۵	۳۴	۳۴
اسفند	۳۳۹۹	۹۵۲۲	۷۳۴۵۵۷	۹۵۷۸	۴۳۴۹	۰	۵۷	۵۷
جمع کل	۳۸۰۲۲۹	۳۹۶۸۷۸	۳۱۰۱۵۳۸۱	۲۷۶۸۰۴۰	۷۱۵۴۶۱	۳۸۷۸۸۸	۲۵۵۳	۲۵۴۳

۹-۱۹- مشخصات کلی مترو شهر تهران طی دوره ۸۱-۸۶

۸۶	۸۵	۸۴	۸۳	۸۲	۸۱	عنوان
۱۰۷	۱۰۷	۹۰	۹۰	۹۰	۹۰	طول کل مسیر (کیلومتر)
۹۰	۸۸/۶	۸۸/۶	۷۹/۱	۷۰/۵	۶۸/۹	طول مسیر فعال (کیلومتر)
۸۴	۷۲	۶۱	۵۱	۴۳	۴۳	تعداد قطار (تعداد)
۵۹۳	۵۰۸	۳۴۵	۲۷۵	۲۶۵	۲۶۵	تعداد واگن (تعداد)
۴۲۷	۳۴۶	۲۶۹	۲۱۴	۲۰۲	۱۵۴	تعداد سفر (میلیون)
۳۸۷	۳۴۷	۲۸۱	۲۱۰	۱۸۸	۱۶۴	ظرفیت حمل (میلیون مسافر)
شاخص ها						
%۸۴	۸۳%	۹۸%	۸۸%	۷۸%	۷۷%	سهم مسیر فعال از کل مسیر (درصد)
%۷۹	۱۰۰%	۹۶%	۱۰۲%	۱۰۷%	۹۴%	نسبت جابجایی به ظرفیت حمل مسافر (درصد)
۸۳۵	۹۴۸	۷۳۷	۵۸۴	۵۵۴	۴۲۲	متوسط جابجایی مسافر هر روز (هزار نفر)

مرجع: شرکت راه آهن شهری تهران و حومه

۲۰-۹- تعداد مشترکین، نمایندگی، ایستگاهها و تقاضای حمل بار شرکت با دپا شهر تهران طی دوره ۸۱-۸۶

۸۶	۸۵	۸۴	۸۳	۸۲	۸۱	عنوان
۲۵۱	۲۷۰	۲۳۰	۱۹۵	۱۶۹	۱۴۴	نمایندگی و ایستگاهها (عدد)
۵۰۰	۴۲۷	۳۲۸	۲۹۰	۲۶۲	۲۳۶	تعداد مشترکین (هزار مشترک)
۱۶	۲۹	۳۳	۲۳	۱۸	۱۶	تقاضای حمل بار (میلیون مورد)
۱۹۹۲	۱۵۸۱	۱۴۲۶	۱۴۸۷	۱۵۵۰	۱۶۳۹	متوسط مشترک هر ایستگاه (مشترک)
۴۴	۷۹	۹۰	۶۳	۴۹	۴۴	متوسط تقاضای حمل بار روزانه (هزار مورد)

۲۱-۹- آمار تاکسی ، مینی بوس و اتوبوس تحت نظارت تاکسیرانی و اتوبوسرانی شهر تهران طی دوره ۸۶-۸۱

عنوان	۸۱	۸۲	۸۳	۸۴	۸۵	۸۶
تعداد تاکسی (دستگاه)	۳۳۵۶۵	۳۶۴۸۳	۴۰۹۷۰	۴۳۷۹۷	۴۲۱۵۲	۴۷۴۹۱
تعداد مینی بوس تحت نظارت (دستگاه)	۳۷۳۹	۳۵۳۵	۳۲۹۳	۲۷۸۲	۲۴۰۶	۱۹۹۷
تعداد کل اتوبوس (دستگاه)	۵۰۹۰	۶۱۹۶	۶۷۴۵	۶۹۰۷	۶۶۸۶	۶۰۷۱
جابجایی مسافر (میلیون نفر)	۹۴۶	۸۱۷	۹۳۳	۹۱۱	۱۰۵۰	۱۰۹۵
تعداد خطوط (خط)	۲۶۷	۲۶۹	۲۸۶	۳۱۲	۳۲۲	۲۹۴
میانگین طول عمر اتوبوس (سال)	۱۱	۱۱	۱۲	۶	۶	۵
متوسط جابجایی مسافر روزانه کل اتوبوس (میلیون نفر)	۲/۶	۲/۲	۲/۶	۲/۵	۳/۰	۳

در سال ۸۶ تعداد ۱۲۷۵ تاکسی آزاد، ۵۶۲۷ تاکسی های تبصره ۱۳، ۴۰۷۹۶ = مسافرهای شخصی در تهران فعالیت داشته اند.

جابجایی مسافراتوبوس (میلیون نفر)

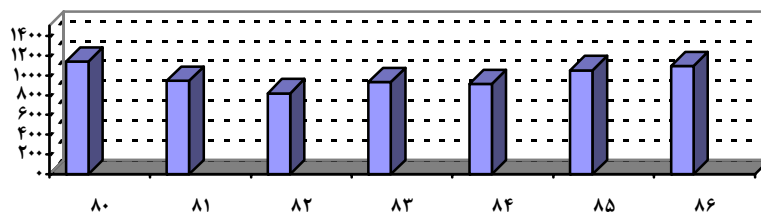

۲۲-۹- شاخص های حمل و نقل عمومی شهر تهران (مد سفر) طی دوره ۸۶-۸۴

موضوع	عنوان	واحد	۸۴	۸۵	۸۶
سفرهای درون شهری	تعداد سفر های روزانه درون شهری	میلیون سفر روزانه	۱۴	۱۴,۸	۱۵
	میانگین کل سرعت سفر روزانه درون شهری	کیلومتر در ساعت	۲۶	۲۴	۲۳,۲
	متوسط زمان یک سفر درون شهری	دقیقه در کیلومتر	۲,۳۰	۲,۶۰	۳,۶۰
حمل و نقل عمومی	متوسط زمان سفر با وسایل حمل و نقل عمومی	دقیقه در کیلو متر	۴	۵	۳
	میانگین زمان توقف وسایل نقلیه در هر سفر شهری	دقیقه در کیلومتر	۱	۱	۱
	سهم حمل و نقل عمومی در سفرهای درون شهری	درصد	۴۷	۴۵	۴۷
	سهم حمل و نقل ریلی (مترو) در سفرهای درون شهری	درصد	۴	۴,۵	۵,۱
	سهم حمل و نقل با اتوبوس در سفرهای درون شهری	درصد	۱۷	۱۷	۱۷,۲
	سهم حمل و نقل با تاکسی در سفرهای درون شهری	درصد	۱۵	۱۶,۵	۲۱,۴
	سهم حمل و نقل با مینی بوس در سفرهای درون شهری	درصد	۸	۵	۳,۳

مرجع: شرکت مطالعات جامع حمل و نقل و ترافیک شهرداری تهران

۲۳-۹- تولید سفر و جذب سفر و تراکم جمعیت ساکن شهر تهران سال ۸۶

منطقه	جمعیت	مساحت (هکتار)	تراکم (نفر در هکتار)	تولید سفر ساکنین	جذب سفر ساکنین	نرخ تولید سفر ساکنین	نرخ جذب سفر ساکنین (سفر در هکتار)
۱	۳۹۰۰۷۸	۶۲۵۳/۳	۶۲	۷۴۹۸۴۸	۵۷۴۷۷۷	۱/۹	۹۲
۲	۶۱۰۰۰۶	۵۱۴۵/۲	۱۱۹	۱۱۶۴۸۷۶	۶۶۵۱۶۶	۱/۹	۱۲۹
۳	۲۹۰۷۲۴	۲۹۳۵/۷	۹۹	۶۲۲۸۰۸	۸۱۵۷۷۲	۲/۱	۲۷۸
۴	۸۴۲۶۳۰	۶۲۲۶/۱	۱۳۵	۱۳۹۲۵۳۹	۹۴۴۲۴۶	۱/۷	۱۵۲
۵	۶۹۹۹۱۱	۵۲۳۹/۲	۱۳۴	۱۰۵۳۰۸۱	۵۸۰۴۷۱	۱/۵	۱۱
۶	۲۳۶۸۴۶	۲۱۴۲/۱	۱۱۱	۶۱۱۰۴۱	۱۷۲۰۵۹۸	۲/۶	۸۰۳
۷	۳۱۱۶۱۹	۱۵۳۰/۵	۲۰۴	۵۳۵۷۰۹	۷۱۲۵۴۸	۱/۷	۴۶۶
۸	۳۸۳۹۱۷	۱۳۴۵/۵	۲۸۵	۵۵۶۵۳۰	۴۲۶۷۳۴	۱/۴	۳۱۷
۹	۱۶۴۹۰۷	۱۹۴۸/۹	۸۵	۲۶۶۷۹۰	۳۰۳۰۹۳	۱/۶	۱۵۶
۱۰	۳۱۵۶۲۰	۸۰۷/۴	۳۹۱	۳۵۵۶۹۱	۳۲۰۸۴۸	۱/۱	۳۹۷
۱۱	۲۷۹۹۹۱	۱۲۰۲/۲	۲۳۳	۳۶۶۲۰۱	۶۵۱۷۴۴	۱/۳	۵۴۲
۱۲	۲۵۰۶۲۷	۱۶۰۱/۳	۱۵۷	۳۹۶۹۳۲	۱۴۶۵۰۷۷	۱/۶	۹۱۵
۱۳	۲۵۲۲۱۸	۱۱۵۱/۵	۲۱۹	۳۳۴۹۷۶	۳۱۲۱۸۴	۱/۳	۲۷۱
۱۴	۴۸۹۹۵۷	۲۱۰۰/۵	۲۳۳	۶۳۱۵۸۶	۴۷۰۶۴۹	۱/۳	۲۲۴
۱۵	۶۴۴۷۳۶	۵۰۴۷/۶	۱۲۸	۹۳۹۳۵۸	۵۷۹۸۱۳	۱/۵	۱۱۵
۱۶	۲۹۱۴۰۰	۱۶۸۰/۲	۱۷۳	۳۴۸۴۹۲	۳۹۴۶۴۰	۱/۲	۲۳۵
۱۷	۲۵۳۲۸۳	۷۸۶	۳۲۲	۳۱۹۱۳۷	۲۶۵۹۳۸	۱/۳	۳۳۸
۱۸	۳۶۰۱۸۹	۶۱۷۲	۵۸	۵۷۵۹۱۸	۳۸۷۵۸۵	۱/۶	۶۳
۱۹	۲۷۱۳۴۸	۳۶۳۴/۹	۷۵	۳۴۳۳۹۹	۲۱۷۶۲۷	۱/۳	۶۰
۲۰	۳۳۵۰۰۸	۴۸۷۵/۳	۶۹	۴۹۹۸۸۶	۳۹۴۴۶۳	۱/۵	۸۱
۲۱	۱۶۸۶۰۵	۵۵۰۷/۴	۳۱	۲۷۳۶۷۹	۲۲۴۸۳۶	۱/۶	۴۱
۲۲	۱۱۸۵۸۱	۶۷۴۵/۱	۱۸	۱۶۱۵۲۵	۷۱۱۹۴	۱/۴	۱۱
جمع	۷۹۶۲۲۰۱	۷۴۰۷۷/۷	۱۰۷	۱۲۵۰۰۰۰۰	۱۲۵۰۰۰۰۰	۱/۲	۱۶۹

۲۴-۹- شاخص های حمل و نقل و ترافیکی معابر اصلی شهر تهران در ساعت اوج صبح سال ۸۶

شرح	متوسط سرعت (کیلومتر در ساعت)	نسبت زمان تاخیر به زمان سفر	درصد شبکه کند و بحرانی
بزرگراه ها	۴۲	۴۸	۲۸
شریانی درجه یک	۱۸	۶۸	۴۸
شریانی درجه دو	۲۲	۵۵	۳۲
جمع کننده و دسترسی اصلی	۱۹	۵۲	۲۹
کلیه معابر	۲۷	۵۴	۲۱

۹-۲۵- وضعیت شبکه معابر شهر تهران سال ۸۶

شرح	طول (کیلومتر)	متوسط عرض (متر)	مساحت (هزار مترمربع)	درصد	
				طول	مساحت
بزرگراه ها	۳۷۴	۳۹/۹	۱۴۹۳۸	۱۳/۷	۲۴/۶
رمپ ولوپ	۱۸۰	۸/۷	۱۵۷۰	۶/۶	۲/۶
شریانی درجه ۱	۲۹۹	۲۸/۸	۸۶۰۶	۱۰/۹	۱۴/۲
شریانی درجه ۲	۴۵۹	۲۴/۸	۱۱۳۷۹	۱۶/۸	۱۸/۸
جمع کننده و دسترسی محلی	۱۴۱۹	۱۷	۲۴۱۱۸	۵۲	۳۹/۸
جمع کل	۲۷۳۱	۱۱۹/۲	۶۰۶۱۱	۱۰۰	۱۰۰

۹-۲۶- توزیع سفرهای روزانه و عملکرد جابجائی وسایل نقلیه در سال ۸۶ شهر تهران

سیستم	وسیله	سفر ساکنین		سفر غیر ساکنین		جمع سفرهای روزانه		ضریب جابجایی	جابجایی روزانه	
		درصد	تعداد	درصد	تعداد	درصد	تعداد		درصد	تعداد
شخصی	موتورسیکلت	۷/۲	۹۰۰۰۰۰	۱/۶	۴۰۰۰۰	۶/۳	۹۴۰۰۰۰	۱	۹۴۰۰۰۰	۴/۹
	سواری و وانت مسافری	۳۴/۴	۴۳۰۰۰۰۰	۴۴	۱۱۰۰۰۰۰	۳۶	۵۴۰۰۰۰۰	۱	۵۴۰۰۰۰۰	۲۸/۴
عمومی	قطار شهری (مترو)	۴/۸	۶۰۰۰۰۰	۶/۸	۱۷۰۰۰۰	۵/۱	۷۷۰۰۰۰	۱/۵	۱۱۵۵۰۰۰	۶/۱
	اتوبوس واحد	۱۸/۴	۲۳۰۰۰۰۰	۱۱	۲۸۰۰۰۰	۱۷/۲	۲۵۸۰۰۰۰	۱/۵	۳۸۷۰۰۰۰	۲۰/۳
نیمه عمومی	مینی بوس	۱/۸	۲۳۰۰۰۰	۱۰	۲۶۰۰۰۰	۳/۳	۴۹۰۰۰۰	۱/۸	۸۸۲۰۰۰	۴/۶
	ون تاکسی و آژانسها و مسافربرها	۰/۶	۸۰۰۰۰	۰/۴	۱۰۰۰۰	۰/۶	۹۰۰۰۰	۱/۸	۱۶۲۰۰۰	۰/۹
سایر	ون تاکسی و آژانسها و مسافربرها	۲۴	۳۰۰۰۰۰۰	۸/۴	۲۱۰۰۰۰	۲۱/۴	۳۲۱۰۰۰۰	۱/۶	۵۱۳۶۰۰۰	۲۷
	سرویس	۸/۴	۱۰۵۰۰۰۰	۱۵	۳۷۰۰۰۰	۹/۵	۱۴۲۰۰۰۰	۱	۱۳۹۰۰۰۰	۷/۳
جمع	سایر	۰/۳	۴۰۰۰۰	۲/۴	۶۰۰۰۰	۰/۷	۱۰۰۰۰۰	۱	۱۰۰۰۰۰	۰/۵
	جمع	۱۰۰	۱۲۵۰۰۰۰۰	۱۰۰	۲۵۰۰۰۰۰	۱۰۰	۱۵۰۰۰۰۰۰	-	۱۹۰۳۵۰۰۰	۱۰۰

۲۷-۹- تلفن های مشغول بکار شهر تهران طی دوره ۸۶-۸۱ واحد: هزارخط

۸۶	۸۵	۸۴	۸۳	۸۲	۸۱	عنوان
						تلفن ثابت
۵۰۶۶	۴۶۹۷	۴۴۴۹	۴۱۲۱	۳۷۲۶	۳۱۶۷	تلفن منصوبه
	۳۱۳۳	۲۹۴۹	۲۶۹۰	۲۴۶۳	۲۱۵۸	واحد مسکونی
۴۳۹۴	۸۳۶	۷۷۹	۶۹۶	۶۲۹	۵۲۰	واحد تجاری و صنعتی
	۲۰۲	۱۹۵	۱۸۳	۱۷۵	۱۶۶	واحد دولتی
						تلفن های مشغول به کار همگانی
۶۴۶۶	۷۷۹۲	۹۵۱۷	۱۱۵۶۲	۱۶۸۱۱	۱۹۸۵۵	شهری(دستگاه)
۲۰۵۵۷	۱۹۵۰۶	۱۸۱۸۰	۱۵۸۹۶	۱۲۴۸۵	۳۸۵۹	راه دور(دستگاه)
۲۷۷۳						سایر(مولتی مدیا،کارتی اپراتور دوم،gsm.in)
						شاخص ها
۵۳						ضریب نفوذ تلفن ثابت (خط)
	۳۴۹۰	۲۰۵۶	۱۴۳۵	۱۲۰۱	۱۱۵۲	تلفن های همراه استان تهران(هزارسیم کارت)
						ضریب نفوذ تلفن همراه(خط)

۲۸-۹- واحدهای پستی مورد بهره برداری شهر تهران طی دوره ۸۶-۸۱ واحد: باب

۸۶	۸۵	۸۴	۸۳	۸۲	۸۱	عنوان
۱۶۱۲	۱۶۷۶	۱۳۴۸	۱۳۴۷	۱۴۵۳	۱۴۲۹	جمع
۷	۱۱	۷	۶	۹	۷	اداره کل و اداره
۱۲۱	۱۵۰	۱۰۷	۱۱۷	۱۳۸	۱۶۷	دفتر پست
۲۰۹	۱۱۶	۱۰۳	۹۰			دفاتر خدمات ارتباطی
۴۳	۴۷	۴۳	۴۶	۵۷	۶۶	آژانس شهری
۱۲۳۲	۱۳۵۲	۱۰۸۸	۱۰۸۸	۱۲۴۹	۱۱۸۹	صندوق پستی

تعاریف و مفاهیم به کار رفته در این فصل به شرح زیر است:

واحد بانکی: عبارت است از شعبه، نمایندگی و باجه.

تسهیلات اعطایی به بخش دولتی: تسهیلاتی است که سیستم بانکی در اختیار دولت، شرکتها، موسسات دولتی و شهرداریها قرار می‌دهد. این تسهیلات می‌تواند به صورت خرید اوراق بهادار دولتی (اسناد خزانه و اوراق قرضه) یا اعتبارات مستقیم باشد.

تسهیلات اعطایی به بخش غیردولتی: اعتبارات بخش غیر دولتی تسهیلاتی است که بانکها از طریق قراردادهای مختلف اسلامی به موجب قانون عملیات بانکی بدون ربا و آیین‌نامه‌های مصوب، از ابتدای سال ۱۳۶۳ به بخش غیر دولتی اعطا می‌کنند. این قراردادها عبارتند از: مشارکت حقوقی، مشارکت مدنی، فروش اقساطی، سرمایه‌گذاری مستقیم، مضاربه، مزارعه، مساقات، جعاله، معاملات سلف، اجاره به شرط تملیک، قرض الحسنه و خرید دین.

سپرده‌های بخش غیر دولتی: سپرده‌هایی است که به وسیله اشخاص حقیقی و حقوقی خصوصی طبق ضوابطی به بانکها سپرده می‌شود.

سپرده‌ها و وجوه بخش دولتی: مجموع سپرده‌هایی است که وزارتخانه‌ها، مؤسسات و شرکت‌های دولتی نزد سیستم بانکی نگاه می‌دارند.

سپرده‌های جاری (دیداری): به سپرده‌هایی اطلاق می‌شود که بانک در برابر دارنده آن متعهد است به محض رویت چک از طرف او وجه سپرده را به میزانی که در چک قید شده است بپردازد.

سپرده‌های قرض الحسنه پس انداز: به سپرده‌هایی اطلاق می‌شود که سودی به آنها تعلق نمی‌گیرد، ولی طبق قانون، بانکها می‌توانند به منظور جذب و تجهیز این گونه سپرده‌ها، به قید قرعه جوائز ثابت نقدی و یا جنسی به سپرده‌گذاران اعطا کنند.

سپرده‌های سرمایه‌گذاری مدت دار: به سپرده‌هایی اطلاق می‌شود که بانکها به صورت سپرده‌های سرمایه‌گذاری کوتاه مدت یا بلند مدت از مردم قبول می‌کنند. بانکها در مورد سپرده‌های سرمایه‌گذاری مدت دار فقط به عنوان وکیل سپرده‌گذار عمل می‌کنند و منافع حاصل از این سپرده‌ها طبق عقود اسلامی مورد استفاده قرار می‌گیرد، منافع براساس عقد قراردادی، بین سپرده‌گذار و بانک تقسیم می‌شود.

بخش دولتی: به دولت، شرکتها، مؤسسات دولتی و شهرداریها اطلاق می‌شود.

بخش غیردولتی: شامل بخش خصوصی، نهادهای انقلاب اسلامی و بعضی از شرکت‌های تحت پوشش وزارتخانه‌ها می‌باشد.

بیمه: عقدی است که به موجب آن یک طرف تعهد می‌کند در ازای دریافت وجه از طرف دیگر، در صورت وقوع یا بروز حادثه، خسارت وارده بر وی را جبران کند یا وجه معینی را بپردازد. متعهد را بیمه‌گر (شرکت) طرف تعهد را بیمه‌گذار (فرد یا مؤسسه) و وجه پرداختی را حق بیمه می‌نامند

حق بیمه تولیدی: منظور حجم حق بیمه مستقیم بازار بیمه کشور در سال مورد بررسی است و شامل حق بیمه‌های غیرمستقیم که از طریق عملیات اتکائی کسب گردیده نمی‌شد.

خسارت پرداختی: منظور خسارت‌هایی است که طی دوره مورد بررسی توسط شرکت‌های بیمه پرداخت شده است
آمار تعداد بانک‌ها مربوط به استان تهران می‌باشد.

۱۰-۱- آمار بازارهای مالی استان تهران طی دوره ۸۵ - ۸۰

عنوان	۸۰	۸۱	۸۲	۸۳	۸۴	۸۵
بانکها	-	-	-	-	-	-
تعداد کل واحدهای بانکی (واحد)	۱۷۴۰	۱۷۶۱	۱۸۰۴	۱۸۶۶	۱۹۲۰	۱۹۹۲
تعداد انواع سپرده ها (هزارمورد)	-	-	-	-	۱۲۹۶۶	۱۴۵۴۱
مبلغ انواع سپردهها (میلیارد ریال)	-	-	-	-	-	۲۴۴۴۹۰
مبلغ تسهیلات بانکی (میلیارد ریال)	-	-	-	-	-	۲۵۲۸۸۸

بانکهای خصوصی از سال ۸۱ تاسیس شدهاند.

*طبق پیگیریهای به عمل آمده، اطلاعات این جدول تا پایان سال ۸۵ موجود می باشد.

۱۰-۲- آمار عملکرد بازار بیمه در شهر تهران طی دوره ۸۶-۸۱

عنوان	۸۱	۸۲	۸۳	۸۴	۸۵	۸۶
تعداد شرکت های بیمه فعال	۵	۱۱	۱۳	۱۴	۱۵	۱۵
مبلغ حق بیمه تولیدی (میلیارد ریال)	۴۷۵۶/۴	۶۶۱۰/۵	۸۳۵۴/۹	۱۰۶۴۳/۳	۱۳۱۰۸/۷	۱۶۶۶۰/۶
تعداد بیمه نامه صادره (هزار فقره)	۴۴۷۹	۶۱۴۸	۵۴۶۵	۶۴۹۴	۷۵۹۸	۷۶۷۹
مبلغ خسارت پرداختی (میلیارد ریال)	۲۰۹۲/۵	۲۷۴۳/۸	۳۱۵۷/۷	۴۶۴۹/۸	۵۲۳۳/۱	۶۵۸۲/۴
تعداد خسارت پرداخت شده (هزارمورد)	۸۲۴	۸۴۱	۹۸۱	۹۲۵	۹۸۰	۹۶۲

آمار مربوط به عملکرد شرکت های بیمه دولتی (البرز، دانا، ایران، آسیا) و شرکت های بیمه غیردولتی (صادرات، سرمایه گذاری، پارسیان، توسعه، رازی، کارآفرین، سینا، ملت، دی، سامان، نوین و پاسارگاد) می باشد

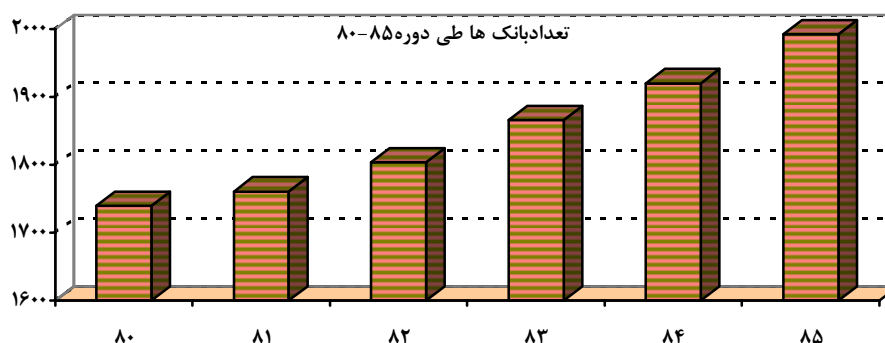

۳- ۱۰ - مشخصات عمومی شرکتهای تعاونی اعتبار فعال شهر تهران طی دوره ۸۵-۸۰

عنوان	۸۰	۸۱	۸۲	۸۳	۸۴	۸۵
تعداد شرکت	۱۵۹	۱۶۹	۱۷۲	۱۷۷	۱۹۰	۱۸۵
عضو	۵۵۰۹۰	۶۰۶۲۲	۶۱۹۷۹	۶۵۱۷۳	۸۷۱۸۱	۷۶۳۹۲
شاغلان	۲۹۹	۳۱۶	۳۲۴	۳۵۵	۳۹۳	۴۹۴
سرمایه (هزارریال)	۲۳۸۸۸۶۹۶	۲۸۷۲۲۴۷۱	۳۰۸۴۰۱۰۵	۴۱۹۹۲۸۲۲	۸۸۵۷۶۵۱۳	۸۱۸۸۸۵۱۵

*طبق پیگیریهای به عمل آمده، اطلاعات این جدول تا پایان سال ۸۵ موجود می باشد.

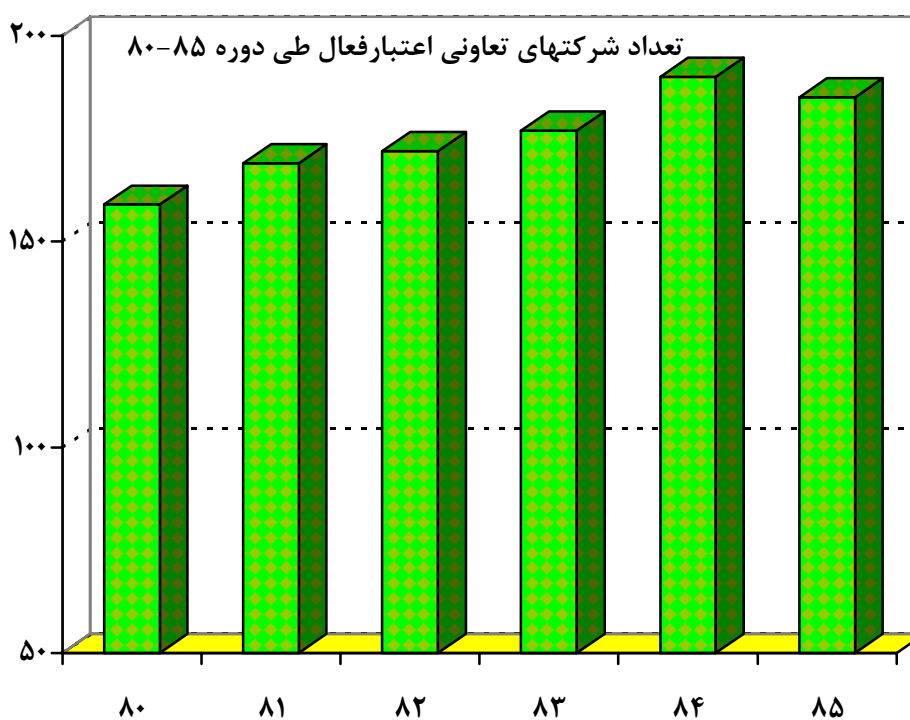

۱۰-۴- نرخ سود بانک‌های غیردولتی و موسسات اعتباری غیر بانکی طی دوره ۸۳ تا ۸۶ (پایان دوره)

محدوده نرخ سود مورد انتظار	محدوده نرخ سود علی الحساب سپرده‌های سرمایه گذاری مدت دار							سال
	پنج ساله	چهارساله	سه ساله	دو ساله	یک ساله	کوتاه مدت		
						ویژه	عادی	
۲۲-۳۰	۲۰/۵	۱۹-۱۹/۵	۱۸-۱۸/۵	۱۷-۱۸	۱۶-۱۷	۱۲-۱۴	۱۰-۱۲	۱۳۸۳
۲۳-۲۸	۱۹/۵-۲۰/۵	۱۸-۲۰	۱۷/۵-۱۹/۵	۱۷-۱۹	۱۶-۱۸	۱۴-۱۵	۱۲-۱۴	۱۳۸۴
۱۷	۱۷-۱۸/۵	۱۷-۱۸/۲۵	۱۷-۱۸	۱۷-۱۷/۷۵	۱۷-۱۷/۵	۱۴/۵-۱۶	۱۴	۱۳۸۵
۱۳	۱۵-۱۷/۵	۱۵-۱۷/۲۵	۱۵-۱۷/۲۵	۱۵-۱۷/۲۵	۱۷-۱۷/۵	۱۵-۱۷/۳۵	۱۰-۱۳	۱۳۸۶

۱۰-۵- نرخ سود بانک‌های دولتی (پایان دوره) طی دوره ۷۹ تا ۸۶

نرخ سود علی الحساب سپرده‌های سرمایه گذاری مدت دار (۱)							
سال	کوتاه مدت	کوتاه مدت ویژه	یک ساله	دو ساله	سه ساله	چهارساله	پنج ساله
۱۳۷۹	۸	۱۰	۱۴	۱۵	۱۶	۱۷	۱۸/۵
۱۳۸۰	۷	۹	۱۳	۱۳-۱۷	۱۳-۱۷	۱۳-۱۷	۱۷
۱۳۸۱	۷	۹	۱۳	۱۳-۱۷	۱۳-۱۷	۱۳-۱۷	۱۷
۱۳۸۲	۷	۹	۱۳	۱۳-۱۷	۱۳-۱۷	۱۳-۱۷	۱۷
۱۳۸۳	۷	۹	۱۳	۱۳-۱۷	۱۳-۱۷	۱۳-۱۷	۱۷
۱۳۸۴	۷	۹	۱۳	۱۳-۱۷	۱۳-۱۷	۱۳-۱۷	۱۷
۱۳۸۵	۷	۷-۱۶	۷-۱۶	۷-۱۶	۷-۱۶	۷-۱۶	۱۶
۱۳۸۶	۷-۸	۸-۱۶	۱۲-۱۶	۱۳-۱۵/۸	۱۳/۷-۱۵/۸	۱۳/۸-۱۶	۱۶

۱۰-۶- نرخ سود مورد انتظار تسهیلات (۲) طی دوره ۷۹ تا ۸۶

صادرات	بازرگانی، خدمات و متفرقه	کشاورزی	ساختمان و مسکن		صنعت و معدن	سال
			سایر	صندوق پس انداز مسکن بانک مسکن		
۱۸	۲۲-۲۵	۱۳-۱۶	۱۸-۱۹	۱۵-۱۶	۱۷-۱۹	۱۳۷۹
۱۸	۲۳(حداقل)	۱۴-۱۵	۱۷-۱۹	۱۵-۱۶	۱۶-۱۸	۱۳۸۰
۱۷	۲۲(حداقل)	۱۳-۱۴	۱۶-۱۸	۱۴-۱۵	۱۵-۱۷	۱۳۸۱
۱۵	۲۱(حداقل)	۱۳/۵	۱۸	۱۵	۱۶	۱۳۸۲
۱۴	۲۱(حداقل)	۱۴	۱۸	۱۵	۱۵	۱۳۸۳
۱۶	۱۶(حداقل)	۱۶	۱۶	۱۵	۱۶	۱۳۸۴
۱۴	۱۴	۱۴	۱۴	۱۳	۱۴	۱۳۸۵
۱۲	۱۲	۱۲	۱۲	۱۲	۱۲	۱۳۸۶

۱۰-۷- آمار وضعیت ارائه خدمات بانکداری الکترونیک تا پایان سال ۱۳۸۶

ردیف	نام بانک	تعداد شعب	تعداد حساب	تعداد مشتریان خدمات تلفنی		
				تلفنبانک	صورتحساب	پرداخت قبض
۱	اقتصاد نوین	۱۸۰	۷۴۲۲۳	۱۰۲۳۵۳	۱۰۸۶۰۲	۵۷۸۱
۲	پارسیان	۱۶۷	۱۸۷۰۶۲۶	۵۸۶۵۱۱۹	۶۱۰۱۸۴	.
۳	پاسارگاد	۱۴۳	۶۱۰۲۶۸	۴۰۷۹۱	۸۳۹۲۶	.
۴	پست بانک ایران	۱۶۹۸	۵۲۹۶۴۴۰	.	.	.
۵	تجارت	۲۰۱۰	۱۶۷۳۹۱۰۰	.	.	.
۶	توسعه صادرات	۲۹	۸۷۶۷۴	۳۵۴۵۳۰	.	.
۷	رفاه	۱۰۷۴	۸۰۳۹۴۲۱	۱۰۸۱	.	.
۸	سامان	۶۴	۸۵۲۷۴۷	۳۹۴۰۶	۳۹۴۰۶	۶۲۳۰۳۰
۹	سپه	۱۷۲۴	۱۱۵۹۰۲۸۳	۴۰۰۳۷۹۰	۶۳۰۰۷۳	۹۵۱
۱۰	سرمایه	۵۰	۱۱۵۰۵۳	.	.	.
۱۱	صادرات ایران	۳۲۶۶	۳۱۰۵۲۱۲۰	۱۶۱۳۳۱۰۷	۴۷۴۶۲۷۷	۲۳۲۶۶۱
۱۲	صنعت و معدن	۴۱	۴۲۴۳۰	۴۲۴۳۰	۴۲۴۳۰	.
۱۳	کارآفرین	۶۴	۱۵۰۱۲۰	.	.	.
۱۴	کشاورزی	۱۹۲۳	۳۰۸۱۸۲۷	.	.	۱۴۲۴۷۴
۱۵	مسکن	۹۹۷	۱۰۴۸۶۶۲۶	۱۶۵۴۶۴	.	۴۳۲۹
۱۶	ملت	۱۹۰۷	۴۰۱۸۷۰۰	.	.	.
۱۷	ملی ایران	۳۲۶۱	۳۶۷۵۰۴۱۹	۱۹۴۱۴	.	۱۲۵۷۶۴۰
	جمع	۱۸۵۹۸	۱۵۸۶۵۸۰۷۷	۲۶۷۶۷۴۸۵	۶۲۶۰۸۹۸	۲۲۶۶۸۶۶

۱۰-۷- آمار وضعیت ارائه خدمات بانکداری الکترونیک تا پایان سال ۱۳۸۶ (دنباله)

ردیف	نام بانک	تعداد مشتریان خدمات اینترنتی			تعداد مشتریان خدمات تلفن همراه
		اینترنت بانک	صورتحساب	پرداخت قبض	
۱	اقتصاد نوین	۳۴۶۱۷	۰	۱۸۳۶۳	۱۸۷۹۳
۲	پارسیان	۳۹۱۵۳	۵۸۸۰۹	۴۵۹۰۶	۱۲۳۰۰۵
۳	پاسارگاد	۹۶۷۵	۲۵۲۷۴	۰	۲۲۸۰
۴	پست بانک ایران	۰	۰	۰	۰
۵	تجارت	۵۰۹۳	۹۲	۰	۴۵۶۸
۶	توسعه صادرات	۲۴۰۹۵۷	۸۵۳۸۶	۲۱۲۳۴	۴۱
۷	رفاه	۰	۰	۰	۰
۸	سامان	۳۳۵۰۹	۳۳۵۰۹	۶۲۳۰۳۰	۱۳۲۱۹
۹	سپه	۲۵۵۹	۵۲۰۱۲	۲۵۵	۸۳۹۶۱۷
۱۰	سرمایه	۰	۰	۰	۰
۱۱	صادرات ایران	۳۲۱۹۸	۲۵۰۴۹	۰	۳۸۴۵۵
۱۲	صنعت و معدن	۲۵۰	۰	۰	۱۸۰
۱۳	کارآفرین	۰	۰	۰	۰
۱۴	کشاورزی	۰	۰	۰	۰
۱۵	مسکن	۰	۱۵۲۰	۰	۶۹۸۲۵
۱۶	ملت	۰	۰	۰	۰
۱۷	ملی ایران	۱۸۹۴۹	۲۴۱۴۹۸	۰	۴۰
	جمع	۴۱۶۹۶۰	۵۲۳۱۴۹	۷۰۸۷۸۸	۱۱۱۰۰۲۳

۱۰-۸- تعداد کل کارت‌های صادره شبکه بانکی کشور در تهران و به تفکیک تا پایان سال ۱۳۸۶

ردیف	نام بانک	کارت برداشت	کارت اعتباری	کارت خرید/هدیه	کارت‌های پول الکترونیک
۱	اقتصاد نوین	۵۷۷۱۸۵	۰	۰	۰
۲	پارسیان	۲۶۳۰۵۹	۱۳۳۷۴۶	۱۶۷۱۱۹۴	۰
۳	پاسارگاد	۱۱۶۹۳۲	۳۰۹۹	۱۶۵۲۳۶	۰
۴	پست بانک ایران	۱۲۲۸	۰	۰	۰
۵	تجارت	۹۴۷۳۴۶	۰	۰	۰
۶	توسعه صادرات	۷۰۵۰	۰	۰	۰
۷	رفاه	۱۸۰۸۱۴	۰	۷۰۰۴۰	۰
۸	سامان	۵۴۴۱۲۶	۲۰۲۶	۰	۶۲۴۴
۹	سپه	۱۴۷۵۵۰۶	۴۶۳۰۲۹	۰	۰
۱۰	سرمایه	۱۳۲۸۳	۰	۶۶۰	۰
۱۱	صادرات ایران	۱۳۲۵۳۰۵	۱۳۸۹۹	۳۳۳۳۶۰	۰
۱۲	صنعت و معدن	۵۹۳۴	۰	۱۱۸۴	۱۵۰۶
۱۳	کارآفرین	۲۶۱۰۲	۰	۰	۰
۱۴	کشاورزی	۸۰۱۹۶۹	۱۲۱۰	۱۱۹۳۵	۰
۱۵	مسکن	۱۸۲۶۶۲	۰	۵۱۸۳۱	۰
۱۶	ملت	۶۴۱۰۷۳	۰	۳۸۲۷۶۵	۰
۱۷	ملی ایران	۱۶۹۰۸۶۴	۰	۰	۰
	جمع	۸۸۰۰۴۳۸	۶۱۷۰۰۹	۲۶۸۸۲۰۵	۷۷۵۰

۱۰-۹- آمار تعداد تراکنش‌های شبکه بانکی کشور در تهران در سال ۱۳۸۶

ماه	خودپرداز	پایانه فروش	پایانه شعب
فروردین	۱۲۵۳۴۲۴۷	۵۹۷۸۳۰	۵۹۸۲۰۵
اردیبهشت	۱۵۹۹۰۰۲۷	۷۹۳۶۰۸	۸۵۳۷۰۰
خرداد	۱۶۲۲۲۲۷۱	۷۹۴۲۵۷	۸۱۵۷۳۱
تیر	۱۶۵۹۲۴۰۱	۹۱۴۴۵۸	۸۹۱۷۸۲
مرداد	۱۷۴۶۲۶۷۸	۱۱۲۵۳۷۴	۹۷۱۸۰۹
شهریور	۱۷۵۳۱۶۲۸	۱۲۳۷۵۷۶	۸۹۸۳۷۷
مهر	۱۸۰۳۶۸۳۵	۱۲۴۷۴۶۷	۸۸۶۸۴۳
آبان	۱۶۹۱۰۲۹۷	۱۳۵۴۲۳۵	۹۵۸۸۹۱
آذر	۱۶۹۶۲۶۸۸	۱۶۸۸۷۱۵	۹۴۶۰۱۵
دی	۱۶۵۵۰۶۶۶	۱۶۱۷۴۹۴	۹۴۷۷۳۸
بهمن	۱۹۲۶۸۲۶۷	۲۰۵۳۰۲۳	۱۰۳۸۵۱۲
اسفند	۲۲۲۶۴۲۴۶	۳۱۱۷۷۳۱	۱۲۲۵۹۷۸
مجموع	۲۰۶۳۲۶۲۵۱	۱۶۵۴۱۷۶۸	۱۱۰۳۳۵۸۱

۱۰-۱- تعداد کل کارت‌های صادره شبکه بانکی کشور در تهران و به تفکیک تا پایان سال ۱۳۸۶

ردیف	نام بانک	کارت	خودپرداز	پایانه فروش	پایانه شعب
۱	اقتصاد نوین	۵۷۷۱۸۵	۲۴۶	۴۵۸۹۸	۲۳۴
۲	پارسیان	۲۰۶۷۹۹۹	۷۹	۲۷۹۹۸	۱۹۶
۳	پاسارگاد	۲۸۵۲۶۷	۸۱	۱۰۰۵۳	۰
۴	پست بانک ایران	۱۲۲۸	۱۴	۰	۱۴
۵	تجارت	۹۴۷۳۴۶	۲۵۵	۲۳۷۸	۴۳۲
۶	توسعه صادرات	۷۰۵۰	۵	۱۱۰	۵
۷	رفاه	۲۵۰۸۵۴	۱۲۱	۳۸۸	۱۸۶
۸	سامان	۵۴۶۱۵۲	۱۱۴	۱۳۴۸۳	۲۳
۹	سپه	۱۹۳۸۵۳۵	۳۱۰	۲۱	۷۰۵
۱۰	سرمایه	۱۳۹۴۳	۲۹	۰	۰
۱۱	صادرات ایران	۱۶۷۲۵۶۴	۴۵۸	۳۶۸۶۴	۱۱۰۱
۱۲	صنعت و معدن	۷۱۱۸	۱۲	۲۰۳۹	۱۲
۱۳	کارآفرین	۲۶۱۰۲	۲۱	۰	۰
۱۴	کشاورزی	۸۱۵۱۱۴	۲۱۶	۹۲۸۹	۱۹۲
۱۵	مسکن	۲۳۴۴۹۳	۱۲۴	۲۲۵۱	۱۹۶
۱۶	ملت	۱۰۲۳۸۳۸	۳۵۰	۵۸۷۱	۵۲۲
۱۷	ملی ایران	۱۶۹۰۸۶۴	۴۳۹	۲۱۰۲	۱۵۰۶
	جمع	۱۲۱۰۵۶۵۲	۲۸۷۴	۱۵۸۷۴۵	۵۳۲۴

قانونی نیز موجود می‌باشد که توسط مرکز پزشکی قانونی استان جمع‌آوری و ارائه شده است.

اطلاعات این فصل شامل آمارهای مربوط به تشکیلات قضایی، پرونده‌های مختومه در دادگاه، جرایم، سوانح و کشف انواع مواد مخدر می‌باشد جمع‌آوری اطلاعات مربوط به تشکیلات قضایی و جرایم از طریق اداره کل دادگستری استان تهران انجام می‌شود. گواهی فوت صادر شده توسط پزشکی

۱۱-۱- پرونده های تشکیل شده توسط نیروی انتظامی در شهر تهران طی دوره ۸۵-۸۰

۸۵	۸۴	۸۳	۸۲	۸۱	۸۰	عنوان
۱۵۰۰۱	۱۷۰۲۵	۱۷۵۵۹	۱۷۳۸۹	۲۲۳۱۷	۱۵۶۱۸	جمع پرونده های تشکیل شده (توسط نیروی انتظامی)
۲۴۶	۲۲۸	۱۷۸	۱۸۱	۱۴۱	۱۳۴	قتل عمد
۷۴	۱۱۳	۱۱۷	۱۴۹	۱۷۲	۱۱۲	قتل غیرعمد به غیر از موارد ناشی از تصادفات
۳۹۲۳	۲۹۶۴	۲۳۲۲	۲۰۹۳	۲۱۳۴	۱۶۲۶	مرگ مشکوک
۹۹۷۸	۱۲۸۲۲	۱۴۲۲۶	۱۳۹۵۵	۱۸۶۱۵	۱۲۷۹۰	ضرب و جرح و صدمه به غیر از موارد ناشی از تصادفات
۱۷۰	۱۶۹	۱۲۴	۱۰۳	۱۱۷	۶۰	تهدید
۱۶۶	۱۵۱	۹۱	۲۴۴	۲۲۶	۱۳۰	اجبار و اکراه
۴۱۰	۵۴۲	۴۱۷	۶۳۲	۸۷۹	۷۴۸	تظاهر به چاقوکشی
۲۴	۳۷	۸۴	۳۱	۳۳	۱۸	مسموم کردن عمدی

*طبق پیگیری‌های به عمل آمده، اطلاعات این جدول تا پایان سال ۸۵ موجود می‌باشد.

۱۱-۲- انواع سرقت در شهر تهران طی دوره ۸۵-۸۰

۸۵	۸۴	۸۳	۸۲	۸۱	۸۰	عنوان
۵۱۱۰۰	۴۸۰۴۸	۴۰۸۹۲	۵۴۶۴۹	۳۳۴۱۹	۳۲۳۹۰	جمع کل سرقت
۸۷۴۱	۹۲۳۰	۹۱۰۵	۱۶۵۱۸	۸۶۵۰	۱۰۱۹۸	جمع سرقت از اماکن
۴۳۷	۳۳۸	۴۰	۷۵۸	۲۴۰	۳۳۲	اماکن دولتی
۴۸۷۸	۵۱۰۵	۵۰۶۰	۹۶۵۶	۵۰۱۵	۶۲۳۲	منازل
۱۲۷۵	۱۳۶۶	۱۴۳۲	۲۴۲۸	۱۴۴۱	۱۹۴۲	مغازه ها
۲۴۴	۳۸۹	۳۴۲	۳۸۴	۵۴۸	۷۵۵	مراکز صنعتی و تجاری
۱۹۰۷	۲۰۳۳	۱۸۷۱	۳۲۹۱	۱۴۰۶	۹۳۷	سایر اماکن
۳۲۰۴۶	۳۰۳۲۶	۲۳۷۶۱	۲۶۶۴۹	۱۸۶۱۱	۱۶۳۷۲	جمع سرقت وسایل نقلیه و لوازم آن
۴۱۶۵	۴۹۹۶	۳۴۷۶	۴۸۳۲	۳۹۷۳	۲۱۱۳	انواع اتومبیل
۵۲۴۶	۵۱۹۷	۳۸۲۹	۶۳۰۹	۴۹۹۰	۳۶۹۸	انواع موتورسیکلت و دوچرخه
۶۰	۳۸	۹۷	۲۰۰	۷۷	۴۱	انواع قایق، موتورقایق، لوازم دریایی
۲۲۵۷۵	۲۰۰۹۴	۱۶۳۶۰	۱۵۳۰۷	۹۵۷۰	۱۰۵۲۰	انواع لوازم خودرو و یا وسایل داخل آن
۱۵۵	۲۱۴	۲۴۰	۲۳۵	۱۷۹	۱۷۷	سرقت احشام
۱۰۱۵۹	۸۲۷۸	۷۷۸۷	۱۱۲۴۷	۵۹۸۰	۵۶۴۲	سایر سرقتها
۷۴۰۴	۴۹۴۹	۸۵۱۵	۴۷۶۷	۵۷۰۲	۷۳۵۰	مواد مخدر کشف شده (کیلوگرم)

آمارقضائی شهر تهران براساس آمار سالنامه آماری کشوری تقسیم بر جمعیت استان تهران ضربدر جمعیت شهر تهران بدست آمده است.

*طبق پیگیری‌های به عمل آمده، اطلاعات این جدول تا پایان سال ۸۵ موجود می‌باشد.

۱۱-۳- گواهی فوت صادر شده توسط پزشکی قانونی شهر تهران طی دوره ۸۵-۸۰ واحد: مورد

عنوان	۸۰	۸۱	۸۲	۸۳	۸۴	۸۵
جمع	۷۲۳۹	۷۶۳۲	۸۰۱۲	۷۳۵۰	۸۱۱۵	۸۲۵۳
فوت طبیعی	۳۰۲۱	۲۷۷۴	۲۳۷۰	۲۶۹۶	۳۲۹۲	۳۷۳۲
تصادفات رانندگی	۲۷۸۴	۲۸۸۵	۱۹۶۲	۲۴۰۴	۲۱۷۹	۱۹۳۸
مسمومیت	۸۰	۱۵۳	۲۹۱	۲۴۱	۳۷۳	۴۷۹
حوادث غیرمترقبه و جنگی	۲۳۸	۹۱	۵۹	۷	۱۹۳	۱۶۷
اعتیاد	۲۲۰	۳۲۹	۱۱۸۷	۷۹۶	۹۸۵	۹۸۲
سقوط از بلندی	۱۸۷	۱۸۵	۱۴۰	۱۷۵	۲۰۱	۱۸۰
سوختگی	۵۴۰	۵۸۲	۵۶۳	۴۸۸	۳۹۵	۲۹۶
برق گرفتگی	۷۹	۶۶	۸۳	۸۹	۹۹	۸۷
خفگی	۱۷	۲۱	۲۷	۱۱۸	۴۷	۳۹
غرق شدن	۱۰	۳۵	۷۵	۵۴	۵۵	۵۴
جراحی و طبی	۱	۳	۳	۱۴	۶	۱۳
سقوط هواپیما	۳۰	۰	۷	۰	۱۰۶	۳۷
سایر	۳۲	۵۰۸	۱۲۴۵	۲۶۸	۱۸۴	۲۴۹

*طبق پیگیری‌های به عمل آمده، اطلاعات این جدول تا پایان سال ۸۵ موجود می‌باشد.

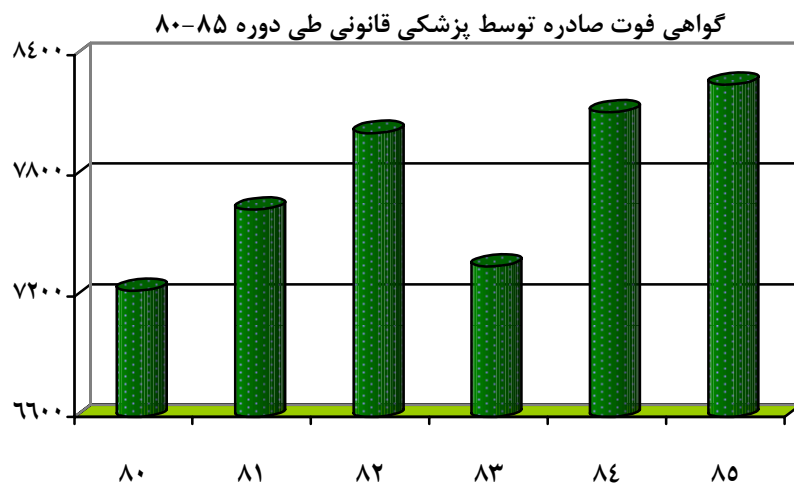

فوت، ایستام به راه برداری و کمک هزینه عائله مندی می باشد. سازمانها و ادارات فعال در این زمینه عبارتند از :

۱- اداره کل تأمین اجتماعی

آمار ارائه شده در این قسمت توسط ادارات کل تأمین اجتماعی تهران بزرگ و سایر شهرستانهای استان بصورت ثبتي جمع آوری و ارائه شده است.

۲- سازمان بازنشستگی کشوری

اطلاعات مربوط به بازنشستگان و وظیفه بگيران مشترک صندوق بازنشستگی کشوری، به روش ثبتي تهیه و ارائه می شود.

تعاریف و مفاهیم به کار رفته در این فصل به شرح زیر است:

خدمات اجتماعی: مجموعه ای از تدابیر خدمات غیربیمه ای است که به منظور کمک به تأمین حداقل نیازهای اساسی گروه های کم درآمد و نیازمند جامعه ارائه می شود.

مجتمع خدمات اجتماعی: واحدی است اجرایی که دو یا چند فعالیت از فعالیت های برنامه حمایت از افراد و خانواده های بی سرپرست و نیازمند را به مددجویان ارائه می دهد.

برنامه جوانان و نوجوانان: عبارت است از برنامه ریزی و نظارت بر حسن اجرای برنامه های آموزشی، فرهنگی و ورزشی در مجمتعهای بهزیستی که به منظور جامعه پذیری و فرهنگ پذیری و پرکردن اوقات فراغت نوجوانان و جوانان خانواده های تحت پوشش در مناطق آسیبزا و محروم ارائه می شود.

خدمات توانبخشی: به مجموعه ای از خدمات پزشکی، پیراپزشکی، آموزشی، حرفه ای و اجتماعی گفته می شود که در جهت به حداکثر رساندن تواناییهای موجود در فرد معلول به کار گرفته می شود.

- فعالیتهای مربوط به بهزیستی و تأمین اجتماعی در قالب خدمات حمایتی (غیر بیمه ای) و بیمه ای توسط سازمانها و مراکز متعدد دولتی و غیردولتی انجام می گیرد. اما به علت عدم دسترسی به آمارهای بخش غیردولتی ، اطلاعات آماری این فصل مربوط به خدماتی است که توسط سازمانهای عمده دولتی ارائه می شود، به استثنای خدمات صورت گرفته توسط مراکز غیردولتی که تحت نظارت سازمان بهزیستی استان قرار دارند .

الف) خدمات حمایتی (غیر بیمه ای)

مجموعه ای از تدابیر و فعالیتهای مددکاری، مشاوره ای و سایر خدمات اجتماعی و توانبخشی است که به منظور تأمین نیازهای اساسی گروه های کم درآمد و ارتقاء سطح زندگی آن دسته از آسیب دیدگان جامعه، خانواده های شهدا، اسراء و مفقودین و جانبازان صورت می گیرد. سازمانهای استانی فعال در این زمینه عبارتند از :

۱- سازمان بهزیستی استان

آمارهای مربوط به فعالیتهای بهزیستی که توسط واحدهای ذیربط به روش ثبتي تهیه و ارائه شده است. در این فصل از سالنامه آماری استان درج گردیده است.

۲- کمیته امداد امام خمینی (ره)

این کمیته به منظور رسیدگی به امور محرومان جامعه و کمک به آنان تأسیس شد و نتایج فعالیتهای خود را به روش ثبتي گردآوری و ارائه کرده است.

۳- سازمان بنیاد شهید و امور ایثارگران

در سال ۱۳۸۴ بنیاد شهید و بنیاد امور ایثارگران در هم ادغام شده و "سازمان بنیاد شهید و امور ایثارگران" را تشکیل دادند. این سازمان به منظور رسیدگی به امور خانواده های شهدا، اسراء، مفقودین و جانبازان تأسیس شده و آمارهای مربوط به فعالیتهای این سازمان به روش ثبتي تهیه و ارائه شده است.

ب) خدمات بیمه ای

این خدمات براساس مشارکت بیمه شده، کارفرما و دولت شکل می گیرد و بصورت های مختلف به اجرا در می آید. خدمات بیمه ای شامل بیمه درمانی، بازنشستگی، ازکارافتادگی، بیکاری ، حوادث ناشی از کار ،

می‌شود. درصد کامل برای جانبازان، معادل واژه از کار افتادگی در قوانین استخدامی کشوری است.

کارگاه دولتی: موسسه‌ای است که به موجب قانون ایجاد و تحت پوشش مدیریت دولتی اداره می‌شود و بودجه آن به طور کامل یا به میزان حداقل پنجاه و یک درصد، از محل اعتبارات دولتی تأمین می‌گردد مانند سازمانهای دولتی و وزارتخانه‌ها که تمام بودجه آن از محل اعتبارات دولتی تأمین می‌شود و مؤسساتی مانند شرکت فرش یا قند ورامین و ... که بیش از نیمی از سرمایه آن دولتی است.

کارگاه غیر دولتی: کارگاهی است که به وسیله اشخاص حقیقی یا حقوقی اداره می‌شود و شامل دو بخش خصوصی و عمومی است. کارگاههایی که در بخش عمومی فعالیت دارند از لحاظ بودجه خود کفا هستند و احتمالاً تحت نظارت دولت قرار دارند ولی دولتی محسوب نمی‌شوند، مثل شهرداریها، جمعیت هلال احمر جمهوری اسلامی ایران، کارگاهها و شرکتهای تحت پوشش صنایع ملی و ...

کارگاه با بیمه قراردادی: کارگاهی است که قسمتی از تعهدات سازمان تأمین اجتماعی را رأساً در قبال بیمه شدگان خود انجام می‌دهد و حق بیمه این قسمت از تعهدات به صورت پورسانت به کارفرمایان کارگاههای مزبور واگذار می‌شود.

بیمه شده اصلی (تامین اجتماعی): شخصی است که راساً مشمول مقررات تامین اجتماعی بوده و با پرداخت مبالغی به عنوان حق بیمه، حق استفاده از مزایای مقرر در قانون تامین اجتماعی را دارد.

آمارهای این فصل مربوط به شهرستان تهران می باشد.

خدمات پیشگیری: به مجموعه تدابیری اطلاق می‌شود که برای جلوگیری از بروز و یا گسترش پدیده خاصی در یک مجموعه بخصوص صورت می‌گیرد.

آموزش ارتباط بین خانواده و کودک ناشنوا: روشهای ارتباطی ویژه ناشنوایان از قبیل لبخوانی، زبان اشاره و درک مفاهیم و پرورش رشد قوای حسی، حرکتی و ذهنی کودک و سایر امور ذی‌ربط از قبیل چگونگی همسازی کودک با محیط، به کودکان و والدین آنان آموزش داده می‌شود.

طرح شهید رجایی: طرحی است که براساس آن به سالمندان نیازمند ۶۰ ساله و بیشتر جامعه روستایی و عشایری کشور و افراد تحت تکفل آنها کمک می‌شود. مددجویان تحت پوشش این طرح، ماهانه مبالغی مستمری به صورت نقد یا کالا دریافت می‌دارند.

طرح مددجویی: طرحی است که براساس آن افراد بنا به عللی از قبیل فقدان سرپرست، از کارافتادگی سرپرست، معلولیت سرپرست و ... برحسب نوع نیازمندی، تحت پوشش کمکهای دائمی یا موردی قرار می‌گیرند.

خدمات درمانی: این خدمات تحت عناوین درمان سرپایی، بستری، نسخه پیچی، اعزام بیمار، تحویل وسایل توانبخشی، زایمان و ... در مورد کلیه افراد خانوارهای واجد شرایط استفاده از کمکهای درمانی انجام می‌شود.

وام خود کفایی: وام یا کمکهای مالی است که به خانوارهای تحت پوشش کمیته امداد امام خمینی برای فعالیت در زمینه قالببافی، گلیم‌بافی و جاجیم‌بافی، بافندگی و خیاطی، دامداری و کشاورزی و ... پرداخت می‌شود.

درصد جانبازی: عبارت است از میزان عدم توانایی جسمی و روانی جانباز که توسط کمیسیون پزشکی تعیین

۱۲-۱- واحدهای ارائه دهنده خدمات اجتماعی شهری سازمان بهزیستی در شهرستان تهران سال ۸۶

شهرستان	خدمت برنامه کودک و نوجوان	آموزش فنی و حرفه‌ای	حمایت از خانوارهای بی سرپرست	خدمات مهد کودک	نگهداری کودکان بی سرپرست
جمع	۳	۴	۲۷	۱۰	۳۲
تهران	۳	۴	۲۳	۵	۱۹
ری	۰	۰	۲	۴	۶
شمیرانات	۰	۰	۲	۱	۷

۱۲-۲- مددجویان استفاده کننده از خدمات ارائه شده توسط واحدهای خدمات اجتماعی شهری سازمان بهزیستی شهرستان تهران سال ۸۶

شهرستان	خدمات برنامه کودک و نوجوان	آموزش فنی و حرفه‌ای	حمایت از خانوارهای بی سرپرست	خدمات مهد کودک	نگهداری کودکان بی سرپرست
جمع	۵۶	۹۶	۱۲۶۱۷	۱۳۵۶	۱۱۱۴
تهران	۵۶	۹۶	۱۰۶۸۹	۶۸۱	۵۰۷
ری	۰	۰	۱۳۹۷	۵۲۸	۲۴۷
شمیرانات	۰	۰	۵۳۱	۱۴۷	۳۶۰

۱۲-۳- واحدهای ارائه دهنده خدمات توانبخشی سازمان بهزیستی شهرستان تهران سال ۸۶

شهرستان	سنجش بینایی	سنجش شنوایی	کار درمانی	فیزیوتراپی	حرفه آموزشی معلولان	توانبخشی اجتماعی معلولان نابینا	سوادآموزی نابینایان و ناشنوایان	تربیت شنیداری	آموزش ارتباط بین خانواده و کودک ناشنوا	گفتار درمانی	مستمری بگیر توانبخشی در خانواده	نگهداری معلولین
جمع	۴	۷	۱۱	۱۲	۷	۱	۲	۳	۲	۱۰	۲۵	۹
تهران	۳	۵	۵	۶	۶	۱	۲	۲	۲	۵	۱۹	۴
ری	۰	۱	۱	۲	۰	۰	۰	۱	۰	۱	۳	۲
شمیرانات	۱	۱	۵	۴	۱	۰	۰	۰	۰	۴	۳	۴

۱۲-۴- مددجویان استفاده کننده از خدمات توانبخشی سازمان بهزیستی شهرستان تهران سال ۸۶

شهرستان	سنجش بینایی	سنجش شنوایی	کار درمانی	فیزیوتراپی	حرفه آموزی معلولان	توانبخشی اجتماعی معلولان نابینا	سوادآموزی نابینایان و ناشنوایان	تزیینت شنیداری	گفتار درمانی	مستمری بگير توانبخشی در خانواده	نگهداری معلولین
جمع	۷۱۷۸	۵۶۰۸	۵۱۵۸	۱۳۸۹۲	۸۱۱	۱۱۸	۵۷	۲۴۵	۱۳۱۰	۱۲۶۴۴	۱۴۴۴
تهران	۷۰۹۱	۳۹۶۷	۳۰۸۸	۶۰۰۸	۶۴۴	۱۱۸	۳۶	۲۱۷	۶۵۳	۹۲۴۴	۵۹۲
ری	۰	۵۸۵	۲۱۷	۶۴۵	۰	۰	۰	۲۸	۲۱۶	۲۷۷۷	۲۰۰
شمیرانات	۸۷	۱۰۵۶	۱۸۵۳	۷۲۳۹	۱۶۷	۰	۲۱	۰	۴۴۱	۶۲۳	۶۵۲

۱۲-۵- تعداد مراکز و مددجویان سرویس گرفته از برنامه پیشگیری شهرستان تهران سال ۸۶

شهرستان	تعداد مددجو			تعداد واحد			
	ژنتیک	معتادین	مشاوره	صدای مشاور	ژنتیک	معتادین	مشاوره
جمع	۱۲۵۳	۶۱۱۹	۸۲۷۸	۴۳۳۲۹	۳	۵	۳
تهران	۶۸۳	۴۵۷۶	۲۴۵۳	۴۳۳۲۹	۱	۳	۱
ری	۲۰۳	۱۵۴۳	۲۳۲۲	۰	۱	۲	۱
شمیرانات	۳۶۷	۰	۳۵۰۳	۰	۱	۰	۱

۱۲-۶- سرویس گیرندگان از طرح‌های در دست اجرای معاونت توانبخشی در شهرستان تهران سال ۸۶

شهرستان	ضایعات نخایی	طرح LSE	طرح CBR	
			تحت پوشش	شناسایی شده
جمع	۱۱۷۷	۸۲	۶۳۹	۶۸۴
تهران	۸۵۰	۴۰	۰	۰
ری	۱۹۰	۷	۲۶۳	۳۰۴
شمیرانات	۱۳۷	۳۵	۳۷۶	۳۸۰

۱۲-۷- واحدهای کمیته امداد امام خمینی شهر تهران و تعداد و خانوار مددجویان تحت پوشش آنها سال ۸۶

نام شاخه	طرح مددجویی		طرح رجائی		طرح هدفمند کردن		مددجویان موردی		درنوبت حمایت	
	خانوار	نفرات	خانوار	نفرات	خانوار	نفرات	خانوار	نفرات	خانوار	نفرات
منطقه ۱	۷۶۳	۱۳۴۸	۰	۰	۴۷۹	۱۳۸۵	۱۰۶۰	۲۱۲۰	۱۵	۲۰
منطقه ۲	۸۲۶	۱۵۹۴	۰	۰	۳۳۴	۹۶۸	۱۱۲۹	۳۳۸۱۷	۴۱	۱۲۰
منطقه ۴	۱۹۸۳	۴۲۲۴	۰	۰	۳۴۵	۹۹۸	۱۵۸۰	۵۴۲۱	۱۷	۵۹
منطقه ۵	۲۸۱۱	۵۶۶۸	۱۴۴	۲۴۳	۹۲۵	۳۶۷۵	۲۸۹۷	۷۷۹۴	۳۷	۱۰۷
منطقه ۶	۳۹۲	۷۵۵	۰	۰	۲۸۸	۸۳۴	۲۳۰۸	۶۶۷۲	۰	۰
منطقه ۷	۱۴۴۶	۲۶۰۲	۰	۰	۴۵۰	۱۳۰۲	۱۶۳۳	۴۷۲۲	۱۵	۳۱
منطقه ۸	۱۲۲۶	۲۱۸۷	۰	۰	۶۵۶	۱۸۹۸	۲۹۲	۵۸۴۰	۳	۸
منطقه ۹	۴۳۹۲	۸۰۳۹	۰	۰	۲۱۱۵	۶۱۱۴	۳۰۸۰	۸۹۰۰	۷۵	۲۱۷
منطقه ۱۲	۴۲۲۳	۸۰۶۵	۰	۰	۵۰۴۱	۱۴۵۷۰	۶۴۹۷	۱۸۷۷۸	۰	۰
منطقه ۱۳	۱۱۱۲	۲۱۰۸	۰	۰	۶۲۱	۱۷۹۷	۲۰۱۵	۵۸۲۵	۰	۰
منطقه ۱۴	۲۰۴۸	۴۳۸	۰	۰	۶۴۳	۱۸۶۱	۴۳۶۰	۱۰۹۵۰	۰	۰
منطقه ۱۵	۲۳۷۶	۴۶۱۹	۰	۰	۸۱۲	۲۳۴۹	۲۳۹۵	۷۶۶۴	۰	۰
منطقه ۱۶	۲۸۷۹	۵۷۱۸	۰	۰	۲۰۴۵	۵۹۱۲	۲۹۱۵	۹۶۵۰	۴۸	۱۳۵
منطقه ۱۷	۲۱۵۲	۴۱۷۸	۰	۰	۴۶۰۴	۱۳۳۰۷	۲۹۸۷	۸۳۶۴	۲۰	۵۶
منطقه ۱۸	۲۱۰۶	۴۳۸۲	۰	۰	۱۲۰۴	۳۴۸۱	۲۷۴۹	۷۹۴۵	۴۸	۱۰۳
منطقه ۱۹	۱۰۹۳	۲۲۶۰	۰	۰	۱۴۰۸	۴۰۷۲	۶۷۱۵	۱۰۸۳۸	۰	۰
منطقه ۲۰	۴۴۱۶	۹۱۹۸	۱۵۱	۲۱۵	۱۶۲۰	۴۶۸۲	۱۰۸۰۰	۲۸۰۰۰	۹۰	۲۳۴

کمیته امداد امام خمینی(ره)، شهر تهران را به ۲۰ منطقه تقسیم کرده است.

۸-۱۲- پرداختی های کمیته امداد امام خمینی به طرح مددجویی و طرح شهید رجایی در شهر تهران سال ۸۶

نام شاخه	پرداخت به طرح	مستمری پرداختی نقد و کالا		امداد از محل وجوهات	جمع کل پرداختی ها
		مددجویی	رجایی		
منطقه ۱	۱۹۰۲۱۸۲	۲۶۳۲۸۲۹	.	۱۱۴۸۲۵۹	۵۶۸۳۲۶۹
منطقه ۲	۱۹۱۵۷۵۶	۲۶۱۸۱۶۷	.	۱۶۵۰۹۴۸	۶۱۸۴۸۷۱
منطقه ۴	۴۰۲۴۱۷۵	۶۳۷۲۱۳۲	.	۲۳۸۸۹۵۴	۱۲۷۸۵۲۶۱
منطقه ۵	۵۹۱۰۷۳۵	۸۹۴۷۷۹۹	۳۹۳۱۶۱	۳۱۰۵۰۶۹	۱۸۳۵۶۷۶۴
منطقه ۶	۵۰۴۵۵۵۵	۱۳۵۳۱۹۳	.	۱۱۶۹۸۵۵	۷۵۶۸۶۰۲
منطقه ۷	۲۳۸۶۹۷۴	۴۷۶۰۶۷۷	.	۱۶۰۲۷۶۰	۸۷۵۰۴۱۱
منطقه ۸	۲۴۶۵۲۳۷	۳۹۹۱۱۵۳	.	۹۳۸۲۵۶	۷۳۹۴۶۴۵
منطقه ۹	۱۰۱۸۹۱۱۴	۱۴۳۲۲۹۹۲	.	۴۹۳۸۰۵۹	۲۹۴۵۰۱۶۴
منطقه ۱۲	۱۰۴۹۲۷۳۳	۱۴۲۴۹۹۳۷	.	۶۴۴۶۸۷۳	۳۱۱۸۹۵۴۴
منطقه ۱۳	۲۴۳۷۱۲۸	۴۰۳۴۹۰۴	.	۱۷۶۶۱۶۲	۸۲۳۸۱۹۴
منطقه ۱۴	۵۳۲۵۴۵۹	۷۳۵۳۷۳۱	.	۳۱۵۲۴۶۷	۱۵۸۳۱۶۵۶
منطقه ۱۵	۴۲۵۴۷۰۶	۷۸۰۷۲۶۳	.	۲۷۳۱۹۷۳	۱۴۷۹۳۹۴۲
منطقه ۱۵/۱	۴۲۴۱۸۴۱	۵۴۱۵۵۵۶	.	۲۹۸۱۷۰۷	۱۲۶۳۹۱۰۴
منطقه ۱۶	۶۳۵۴۶۶۵	۸۱۱۴۴۳۰	.	۵۲۵۲۱۲۷	۱۹۷۲۱۲۲۲
منطقه ۱۷	۴۴۸۸۵۸۳	۷۳۳۵۶۲۳	.	۱۹۷۸۹۶۳	۱۳۸۰۳۱۶۹
منطقه ۱۸	۳۶۲۶۴۹۵	۵۹۲۱۴۰۱	.	۲۵۵۴۹۱۹	۱۲۱۰۲۸۱۵
منطقه ۱۹	۲۳۰۵۳۲۹	۳۲۳۵۲۹۰	.	۳۲۷۸۲۱۷	۸۸۱۸۸۳۷
منطقه ۲۰	۱۰۰۰۳۱۵۰	۱۲۶۷۲۰۷۱	۴۹۹۴۰۰	۶۴۳۲۹۵۳	۲۹۶۰۷۵۷۵

۱۲-۹- پرداختی های بن غیرنقدی، یارانه کالای اساسی و کالابریگ کمیته امداد امام خمینی شهر تهران سال ۸۶

خانواده زندانی		یارانه کالای اساسی		بن خرید غیرنقدی		نام شاخه
نفرات	خانواده	ارزش ریالی	تعداد	ارزش ریالی	تعداد	
۲۷	۱۴	۴۸۷	۵۰۰	.	۲۳۸۷	منطقه ۱
۳۴	۱۴	۹۸۴	۳۱	.	۲۴۳۹	منطقه ۲
۱۶۸	۶۶	۱۶۷۶۴	۱۶۱۱	.	۴۷۸۹	منطقه ۴
۱۹۱	۷۲	۲۹۰۵	۱۳۸	.	۷۲۷۲	منطقه ۵
۲۱	۷	۳۰۳۵	۲۹۵	.	۱۴۳۶	منطقه ۶
۷۰	۲۷	۱۶۹۳	۱۷۷۵	.	۳۴۲۴	منطقه ۷
۶۷	۲۸	۶۲۵۳	۲۳۲	.	۲۶۸۸	منطقه ۸
۲۲۹	۹۲	۳۹۵۷۰	۷۹۸۲	.	۱۲۵۴۸	منطقه ۹
۲۲۹	۸۹	۱۲۳۷۸۴	۸۷۴۲	.	۲۰۴۶۸	منطقه ۱۲
۷۹	۲۹	۱۵۸۳۱	۲۵۰۰	.	۴۲۸۶	منطقه ۱۳
۱۴۸	۵۷	۱۶۰۶۵	۱۸۶۵	.	۴۹۹۶	منطقه ۱۴
۱۸۲	۶۹	۱۸۴۶۸	۲۳۰	.	۶۹۵۶	منطقه ۱۵
۱۷۲	۵۷	۴۹۱۳	۶۱	.	۹۰۸۱	منطقه ۱۵/۱
۲۷۴	۹۹	۳۳۸۱	۱۲۰	.	۱۲۰۵۰	منطقه ۱۶
۱۹۹	۷۵	۱۱۱۹۹	۴۱۵	.	۷۷۲۰	منطقه ۱۷
۲۱۹	۸۱	۱۶۰۶۵	۱۸۶۵	.	۷۴۶۰	منطقه ۱۸
۸۲	۲۶	۱۳۴۵	۷۴۸	.	۴۹۸۵	منطقه ۱۹
۳۶۶	۱۳۹	۴۳۳۱۲	۲۱۶۵	.	۱۳۵۱۰	منطقه ۲۰

۱۰-۱۲- امور بیمه و خدمات بهداشتی و وام خودکفائی کمیته امداد خمینی شهر تهران سال ۸۶

وام خودکفائی پرداختی			امور بیمه و خدمات بهداشتی			نام شاخه
کل مبلغ وام	طرح قدیم	طرح جدید	موردی/ویژه	بیمه اقشار	تعداد	
۶۰۱۰۰۰	۰	۱۴	۴۶۵۶۶۸	۱۷۷۸۷۴۷	۱۲۴۲	منطقه ۱
۸۷۰۰۰۰	۷	۱۹	۲۵۶۴۲۵	۱۱۸۱۶۵	۱۵۱۴	منطقه ۲
۱۳۲۲۰۰۰	۸	۲۶	۴۲۶۳۵۹	۱۴۱۴۱۵	۳۶۱۴	منطقه ۴
۲۱۸۱۰۰۰	۰	۴۷	۴۸۵۳۴۲	۱۶۶۹۱۳	۴۹۴۲	منطقه ۵
۴۱۰۰۰۰	۰	۷	۹۱۸۳۰	۵۱۲۹۴	۷۴۹	منطقه ۶
۱۲۸۴۰۰۰	۰	۳۷	۲۹۶۵۱۴	۸۷۸۰۰	۲۴۱۷	منطقه ۷
۱۰۸۰۰۰۰	۰	۲۰	۲۹۰۱۱۳	۸۷۲۳۳	۱۸۸۴	منطقه ۸
۲۵۲۶۹۸۰	۱۰	۵۵	۸۸۳۵۸۱	۲۳۹۸۱۵	۷۷۳۹	منطقه ۹
۲۴۲۹۵۰۰	۸	۵۱	۷۷۴۳۱۱	۱۸۶۳۹۲	۸۰۵۴	منطقه ۱۲
۱۰۲۵۹۰۰	۷	۲۵	۳۰۱۰۹۴	۱۲۰۴۴۲	۱۷۹۶	منطقه ۱۳
۱۷۹۸۵۰۰	۰	۳۵	۴۹۲۴۵۱	۱۳۵۰۰۰	۳۹۴۴	منطقه ۱۴
۹۰۰۰۰۰	۷	۲۹	۴۲۲۵۳۲	۱۶۳۳۹۶	۴۴۴۲	منطقه ۱۵
۷۱۹۵۰۰	۳	۱۷	۴۵۹۷۹۴	۱۶۰۰۰۰	۳۴۶۷	منطقه ۱۵/۱
۱۶۱۵۰۰۰	۰	۴۵	۴۸۹۶۳۱	۲۰۳۰۹۸	۵۲۰۹	منطقه ۱۶
۶۰۸۵۵۵۱	۳	۵۴	۴۱۱۷۶۹	۱۲۲۱۹۷	۴۰۴۹	منطقه ۱۷
۹۶۰۰۰۰	۱۶	۹	۴۱۶۶۹۰	۱۸۳۰۴۹	۴۷۴۰	منطقه ۱۸
۲۴۳۳۰۷۴	۱۱	۱۳	۳۰۵۰۰۷	۷۹۳۷۷	۲۱۷۶	منطقه ۱۹
۲۵۰۸۳۷۰	۲۹	۵۹	۷۶۷۷۴۸	۳۱۱۴۲۹	۸۵۹۲	منطقه ۲۰

۱۱-۱۲- وام پرداختی از محل طرح حضرت زینب و وام اشتغال کمیته امداد خمینی شهر تهران سال ۸۶

خانوار خودکفائی	پرداخت وام اشتغال					وام پرداختی طرح حضرت زینب(س)		نام شاخه
	مبلغ پرداختی	وام اقدامی	پرونده تصویبی	پرونده ارسالی	پرونده تشکیلی	مبلغ	تعداد	
۳۱۸	۴۷۴۰۲۲۷	۴۵	۴۸	۶۵	۶۵	۸۸۹۴۸۱	۱۱	منطقه ۱
۱۸۷	۲۰۳۰۳۳۳	۲۳	۴۵	۴۵	۱۵۰	.	.	منطقه ۲
۴۱۷	۵۱۴۲۸۲۳	۶۸	۵۸	۵۸	۶۳	۲۵۴۰۰۰	۶	منطقه ۴
۲۵۱	۲۴۵۰۰۰۰	۳۵	۱۲۵	۱۲۵	۱۲۵	.	.	منطقه ۵
۲۰۳	۵۲۵۰۰۰۰	۶۶	۶۶	۱۲	۳۳	.	.	منطقه ۶
۱۹۹۰	۸۰۰۰۰۰	۸	۸	۷۶	۷۶	.	.	منطقه ۷
۲۰۳	۲۰۰۰۰۰۰	۴۰	۶۹	۷۴	۷۴	.	.	منطقه ۸
۴۸۲	۳۴۵۵۰۰۰	۶۸	۱۸۸	۲۴۹	۲۴۹	.	.	منطقه ۹
۵۸۵	۶۷۴۸۸۶۷	۸۲	۱۰۰	۲۲۵	۲۲۵	.	.	منطقه ۱۲
۱۲۹	۸۲۵۰۰۰	۹	۳۳	۳۳	۴۲	.	.	منطقه ۱۳
۱۵۴	۲۲۰۰۰۰	۵	۳۴	۳۴	۱۰۵	.	.	منطقه ۱۴
۳۹۸	۶۵۶۵۰۰۰	۱۰۳	۱۰۳	۱۲۵	۱۲۵	۹۹۰۰۰۰	۱۸	منطقه ۱۵
۴۷۴	۱۶۸۰۰۰	۳	۸۱	۸۱	۱۰۶	.	.	منطقه ۱۵/۱
۳۰۰	۸۶۵۰۰۰	۱۲	۵۶	۵۶	۲۰۰	۱۸۰۰۰۰	۳	منطقه ۱۶
۳۴۷	۳۶۵۲۹۱۰	۶۰	۸۱	۱۰۳	۱۷۸	.	.	منطقه ۱۷
۳۱۲	۱۱۴۰۰۰۰	۲۲	۹۰	۱۱۲	۱۱۴	۱۵۰۰۰۰	۳	منطقه ۱۸
۲۱۸	۴۱۱۷۷۱۰	۵۵	۱۰۰	۱۱۰	۱۲۰	۳۰۰۰۰	۱	منطقه ۱۹
۹۰۷	۱۳۶۸۷۲۴۲	۱۴۵	۲۰۶	۳۴۸	۳۴۸	.	.	منطقه ۲۰

۱۲-۱۲- خدمات فرهنگی و آموزشی و حمایت از ایتام تحت پوشش کمیته امداد خمینی (ره) شهر تهران سال ۸۶

نام شاخه	خدمات فرهنگی و آموزشی			حمایت از ایتام تحت پوشش				
	دانش آموز	دانشجو	مبلغ هزینه	حامی حقیقی	حامی حقوقی	کل ایتام	حامیان ایتام	مبلغ پرداختی
منطقه ۱	۲۰۱	۲۵	۲۸۶۵۷۸	۲۴۲	۰	۱۵۲	۱۴۶	۷۶۷۷۶۲
منطقه ۲	۲۲۸	۷	۲۴۵۴۰۱	۴۰۱	۱	۲۲۲	۱۶۳	۱۰۹۱۵۱۹
منطقه ۴	۸۱۰	۳۰	۵۶۵۰۱۱	۱۲۰۱	۰	۶۰۴	۵۸۹	۱۹۸۹۹۱۵
منطقه ۵	۸۳۶	۲۸	۴۷۰۲۰۶	۱۰۵۵	۱	۵۸۷	۵۸۷	۲۲۱۱۸۰۴
منطقه ۶	۱۰۸	۴	۵۸۸۳	۲۱۷	۳	۱۳۹	۵۴	۳۱۸۰۸۱
منطقه ۷	۳۹۶	۱۴	۵۶۶۴۳۴	۳۶۵	۰	۳۶۵	۳۸	۸۲۹۱۵۰
منطقه ۸	۴۲۰	۱۴	۲۹۶۱۴۵	۳۷۴	۴	۲۸۷	۲۶۳	۵۲۸۰۷۶
منطقه ۹	۱۱۵۵	۳۰	۱۳۵۸۳۶۹	۱۱۵۵	۵	۹۹۸	۶۰۷	۲۸۶۷۴۱۴
منطقه ۱۲	۱۴۲۹	۴۵	۱۳۶۳۴۷۳	۱۶۴۱	۱	۱۱۵۷	۸۵۷	۴۴۳۲۶۸۲
منطقه ۱۳	۴۱۵	۱۳	۲۰۵۵۶۹	۵۰۱	۲	۳۱۳	۲۱۷	۱۰۱۰۸۵۲
منطقه ۱۴	۹۳۸	۴۷	۵۶۸۶۰۵	۱۰۰۸	۳	۷۳۸	۵۱۶	۱۷۶۵۸۸۰
منطقه ۱۵	۸۵۴	۴۲	۷۱۰۰۷۱	۱۲۶۶	۰	۷۱۵	۴۳۵	۱۶۳۶۹۷۲
منطقه ۱۵/۱	۸۵۰	۱۵	۵۱۷۰۸۹	۱۱۰۲	۱	۶۰۵	۵۶۷	۲۴۹۹۲۳۰
منطقه ۱۶	۱۰۹۱	۲۰	۵۳۴۰۸۰	۷۲۶	۲	۷۸۰	۵۷۶	۲۳۱۷۶۷۴
منطقه ۱۷	۸۱۵	۱۶	۳۹۴۳۶۸	۱۴۱۱	۲	۵۲۸	۳۹۰	۱۱۸۰۷۳۶
منطقه ۱۸	۱۰۷۰	۲۵	۲۴۳۹۸۱	۱۱۳۸	۵	۷۴۳	۴۸۲	۲۲۷۱۹۹۴
منطقه ۱۹	۴۹۲	۷	۳۶۷۵۴۶	۱۱۲۰	۳	۴۹۹	۴۱۲	۲۳۷۷۶۵۰
منطقه ۲۰	۱۸۳۴	۳۰	۸۸۲۳۰۱	۱۹۲۶	۸	۱۶۵۶	۱۲۸۱	۴۹۶۷۶۳۱

۱۲-۱۳- عمران مسکن مددجویان وهزینه های عمرانی مددجویان کمیته امداد امام خمینی(ره) شهر تهران درسال ۸۶

نام شاخه	عمران مسکن مددجویان				هزینه عمرانی		پرداخت وام قرض الحسنه
	احداث	خرید	تعمیر	مبلغ هزینه(هزار ریال)	ساختمان اداری	تعداد	
منطقه ۱	.	۷	۱۲	۴۵۳۰۰۰	.	۲۵	۱۹۸۰۰۰
منطقه ۲	.	۱۵	۱۰	۷۲۹۲۲۱	.	۲۵	۱۹۲۰۰۰
منطقه ۴	.	۱۷	۸	۱۰۳۵۰۰۰	.	۴۱	۴۳۷۰۰۰
منطقه ۵	.	۵۲	۳۵	۲۴۵۷۸۳۵	.	۵۲	۴۶۰۰۰۰
منطقه ۶	.	۸	۶	۲۱۴۹۰۰	۵۴۶۰۰	۷	۲۸۰۰۰
منطقه ۷	.	۴	۱۲	۲۰۰۷۹۳	.	۳۵	۴۱۲۵۰۰
منطقه ۸	.	۱۱	۹	۵۱۲۰۰۰	.	۲۶	۲۹۸۰۰۰
منطقه ۹	.	۳۸	۸۳	۲۲۹۴۲۳۰	۱۰۰۰۰	۱۱۳	۹۱۲۰۰۰
منطقه ۱۲	.	۵۱	۶۶	۲۹۱۸۱۳۳	.	۱۲۱	۱۱۱۹۰۰۰
منطقه ۱۳	.	۱۱	۱۴	۶۳۴۷۸۰	.	۲۰	۲۵۹۰۰۰
منطقه ۱۴	۱	۴۰	۱۹	۲۲۲۶۰۰۰	.	۱۲۷	۶۲۴۰۰۰
منطقه ۱۵	.	۱۵	۲۴	۸۷۸۱۹۹	.	۵۱	۳۷۲۸۰۰
منطقه ۱۵/۱	.	۲۰	۲۱	۱۱۸۵۵۹۳	.	۵۱	۹۶۱۸۰۰
منطقه ۱۶	۱	۱۷	۳۰	۱۰۱۶۱۲۹	۵۰۰۰	۴۱۸	۷۳۸۰۰۰
منطقه ۱۷	.	۲۹	۲۱	۱۶۶۷۳۵۱	.	۵۱	۳۵۸۰۰۰
منطقه ۱۸	۲	۴۷	۲۶	۹۷۹۳۶۷	۶۴۰۵۰	۲۵	۳۵۶۰۰۰
منطقه ۱۹	.	۸	۶	۲۱۴۹۰۰	۵۴۶۰۰	۷	۲۸۰۰۰
منطقه ۲۰	۸	۴۳	۱۳۶	۲۹۶۷۴۹۰	.	۵۳۶	۲۰۰۰۰۵۰

کمیته امداد امام خمینی(ره)، شهر تهران را به ۲۰ منطقه تقسیم نموده است.

۱۴-۱۲- تامین جهیزیه و مبلغ کمک به خسارت دیدگان کمیته امدادخمينی(ره) شهر تهران در سال ۸۶

هزینه های اداری و تشکیلاتی			مبلغ کمک به خسارت دیدگان	تامین جهیزیه		نام شاخه
جمع(هزار ریال)	پرسنلی	اداری		مبلغ(هزار ریال)	تعداد	
۲۰۰۲۶۸	۱۲۱۳۱	۱۸۸۱۳۷	۵۰۰۰	۲۶۳۹۲۵	۶۰	منطقه ۱
۲۳۵۴۷۹	.	۲۳۵۴۷۹	۱۵۰۰	۲۳۵۹۳۴	۱۹	منطقه ۲
۱۱۹۵۵۹	.	۱۱۹۵۵۹	.	۸۷۷۸۲۵	۱۵۵	منطقه ۴
۱۷۴۷۲۴	۲۱۷۳	۱۷۲۵۵۱	۵۰۰۰	۸۹۰۶۳۳	۱۴۷	منطقه ۵
	۲۰۹۲۱۴	.	۲۰۹۲۱۴	۶۲۹۱۷	۱۹۳۳۵۹	منطقه ۶
۱۲۶۷۲۷	.	۱۲۶۷۲۷	۱۰۴۵۵	۳۰۷۰۶۲	۶۴	منطقه ۷
۵۸۵۱۹	.	۵۸۵۱۹	۵۰۰۰	۴۹۲۰۰۰	۱۰۴	منطقه ۸
۲۰۹۳۸۱۲	.	۲۰۹۳۸۱۲	۱۸۰۰۰	۱۲۶۷۷۸۱	۲۸۰	منطقه ۹
۲۸۰۶۴۵۱	۲۳۰۷۱	۲۷۸۳۳۸۰	۲۲۶۴۱۴	۱۲۴۹۶۴۷	۲۱۴	منطقه ۱۲
۱۶۴۵۶۶	۲۴۶۲	۱۶۲۱۰۵	۲۵۰۰۰	۴۷۴۷۴۶	۸۸	منطقه ۱۳
۱۹۳۲۴۸	.	۱۹۳۲۴۸	۳۰۰۰	۷۶۹۶۵۱	۱۸۱	منطقه ۱۴
۲۲۸۴۸۸	.	۲۲۸۴۸۸	۵۱۳۴	۹۴۰۳۷۳	۲۲۹	منطقه ۱۵
۱۵۱۹۶۶	.	۱۵۱۹۶۶	۱۱۳۱۰	۸۸۳۶۵۳	۲۳۳	منطقه ۱۵/۱
۴۵۳۶۷۵	.	۴۵۳۶۷۵	.	۱۳۰۷۴۲۷	۳۲۲	منطقه ۱۶
۱۸۷۴۲۵	.	۱۸۷۴۲۵	۱۳۰۰۰	۷۶۷۶۰۰	۱۷۱	منطقه ۱۷
۱۸۷۹۰۷	.	۱۸۷۹۰۷	.	۷۹۵۷۵۷	۱۶۲	منطقه ۱۸
۲۰۱۵۶۱	.	۲۰۱۵۶۱	.	۴۲۵۴۹۳	۱۱۰	منطقه ۱۹
۲۳۷۹۳۰	.	۲۳۷۹۳۰	۱۳۰۰۰	۲۲۸۷۲۵۱	۴۱۷	منطقه ۲۰

۱۵-۱۲- مشارکت های مردمی و درآمدهای اختصاصی کمیته امداد امام خمینی(ره) شهر تهران سال ۸۶

نام شاخه	درآمدهای محلی	کمک های مردمی	وجوهات امانی	جمع مبلغ درآمدها
منطقه ۱	۰	۳۰۲۶۵۶	۱۱۳۷۷۷۴	۱۴۴۰۴۳۰
منطقه ۲	۱۹۰۰	۹۶۵۱۹	۱۷۶۴۱۴۴	۱۸۶۲۵۶۳
منطقه ۴	۰	۴۴۰۰۱۲	۲۹۲۰۶۰۸	۳۳۶۰۶۲۰
منطقه ۵	۰	۲۹۲۹۱۲	۳۲۱۹۰۳۶	۳۵۱۱۹۴۸
منطقه ۶	۰	۷۰۰۸۳۶	۱۳۷۶۷۹۳	۲۰۷۷۶۳۰
منطقه ۷	۰	۲۷۲۶۰۵	۱۵۷۹۲۱۵	۱۸۵۱۸۱۹
منطقه ۸	۰	۱۹۸۰۶۸	۱۱۲۸۸۵۸	۱۳۲۶۹۲۶
منطقه ۹	۰	۱۳۷۴۸۴۰۱	۴۹۲۸۰۲۹	۱۸۶۷۶۴۳۰
منطقه ۱۲	۰	۱۷۷۲۱۳۷۷	۶۶۲۴۷۶۱	۲۴۳۴۶۱۳۹
منطقه ۱۳	۰	۱۲۵۲۵۷	۱۹۵۰۰۸۲	۲۰۷۵۳۴۰
منطقه ۱۴	۱۵۳۳	۳۷۶۲۹۶	۳۴۹۸۹۹۴	۳۸۷۶۸۲۲
منطقه ۱۵	۰	۲۴۹۰۸۱	۲۹۱۴۷۶۵	۳۱۶۳۸۴۶
منطقه ۱۵/۱	۲۶۳۶	۱۱۰۵۰۰	۲۹۵۷۰۵۶	۳۰۷۰۱۹۲
منطقه ۱۶	۰	۷۵۶۵۸۱	۵۵۲۹۰۱۵	۶۲۸۵۵۹۶
منطقه ۱۷	۰	۱۲۹۵۶۳	۱۹۹۶۶۸۹	۲۱۲۶۲۵۲
منطقه ۱۸	۰	۱۱۲۳۰۱	۳۱۸۲۶۴۳	۳۲۹۴۹۴۵
منطقه ۱۹	۰	۲۰۵۲۰۲	۲۹۷۳۵۰۰	۳۱۷۸۷۰۳
منطقه ۲۰	۰	۶۵۵۲۲۲	۶۲۷۷۹۲۰	۶۹۳۳۱۴۲

۱۶-۱۲- تعداد پرونده های شهدا و آزادگان شهر تهران سال ۸۶

تعداد آزادگان			تعداد شهدا		
تعداد کل	آزادگان غیرجانبا	آزادگان جانبا	تعداد کل	پرونده متاهل	پرونده مجرد
۲۲۶۴۰	۱۷۶۵	۲۹۱۵	۲۲۶۴۰	۶۷۴۲	۱۵۸۹۸

۱۲-۱۷- خانوارهای تحت پوشش سازمان بنیاد شهید و امور ایثارگران شهر تهران سال ۸۶

خانواده فرد شهید		خانواده فرد اسیر		خانواده فرد مفقودالاثر	
والدین	همسر و فرزندان	والدین	همسر و فرزندان	والدین	همسر و فرزندان
۱۸۱۳۵	۶۰۴۲	-	-	-	-

تعداد افراد تحت پوشش سازمان بنیاد شهید و امور ایثارگران (شهر تهران) ۲۴۱۷۷ نفر است

۱۲-۱۸- خانوارهای شاهد مستمری بگیر تحت پوشش سازمان بنیاد شهید و امور ایثارگران و مبلغ پرداختی به آنان (شهر تهران) سال ۸۶

جمع		والدین مستمری بگیر		همسر و فرزندان و والدین حکمی	
تعداد	مبلغ (میلیون ریال)	تعداد	مبلغ (میلیون ریال)	تعداد	مبلغ (میلیون ریال)
۲۲۱۱۷	۷۴۱۷۳۳	۱۴۶۶۸	۳۲۱۴۲۵	۷۴۴۹	۴۲۰۳۰۸

۱۲-۱۹- جانبازان تحت پوشش سازمان بنیاد شهید و امور ایثارگران شهر تهران برحسب درصد جانبازی سال ۸۶

جمع شهر تهران	تا ۲۵٪	۲۵٪ تا ۴۹٪	۵۱٪ تا ۶۹٪	۷۰٪
۴۲۸۸۷	۲۱۵۷۰	۱۶۴۶۶	۳۴۱۱	۱۴۴۰

۱۲-۲۰- جانبازان تحت پوشش سازمان بنیاد شهید و امور ایثارگران و مبلغ پرداختی (شهر تهران) به آنان سال ۸۶

تعداد مستمری بگیران	تعداد حالت اشتغال	مستمری پرداختی	مبلغ پرداختی بابت اشتغال
-	۶۷۹۲	-	۴۴۳۲۷۵

مأخذ- سازمان بنیاد شهید و امور ایثارگران تهران بزرگ

۱۲-۲۱- بیمه شدگان اصلی تامین اجتماعی شهر تهران به تفکیک نوع سال ۸۶

جمع بیمه شدگان	اجباری	اختیاری	حرف و مشاغل آزاد	رانندگان	خاص	بیمه بیکاری
۱۸۱۶۷۸۲	۱۶۷۳۳۲۰	۵۴۴۸۴	۳۷۶۴۹	۱۲۱۹۶	۱۰۵۷۷	۲۸۵۵۶

۱۲-۲۲- مستمری بگیران تامین اجتماعی شهر تهران به تفکیک نوع سال ۸۶

بازمانده	ازکارافتاده	بازنشسته	جمع مستمری بگیران
۱۳۲۵۳۸	۱۳۲۸۷	۱۷۸۱۵۹	۳۲۳۹۸۴

۱۲-۲۳- امکانات درمانی مدیریت درمان سازمان تامین اجتماعی استان تهران سال ۸۶

تعداد	عنوان	
۱۰	بیمارستان های تحت پوشش	درمان مستقیم (مراکز درمانی ملکی سازمان)
۲۳	درمانگاه ها	
۲	دی کلینیک	
۴۷	بیمارستان های دانشگاهی	درمان غیرمستقیم (مراکز درمانی طرف قرارداد سازمان)
۲۶	بیمارستان های دولتی، خصوصی و خیریه	
۱۳۴۹	درمانگاهها و پلی کلینیک ها	
۸	دی کلینیک ها	
۲۴۴۲	مطب پزشکان عمومی	
۱۵۶۹	مطب پزشکان متخصص	
۳۲۶	مطب دندانپزشکان	
۱۶۱۶	داروخانه مستقل	
۵۴۰	آزمایشگاه مستقل	
۳۰۳	رادیولوژی مستقل	
۱۸	ام آر آی مستقل	
۲۴	اسکن مستقل	
۱۸	دیالیز مستقل	
۰	سنگ شکن مستقل	
۱۸۰	فیزیوتراپی مستقل	
۲۴	سایر مراکز	
۱۷۸	مراکز بهداشتی درمانی	

مدیریت درمان تهران شامل استان تهران بجز شهرستان کرج می باشد

۱۲-۲۴- حقوق بگیران صندوق بازنشستگی سازمان تامین اجتماعی به تفکیک جنسیت در استان تهران سال ۸۶

جمع			بازنشسته و شاغل متوفی			بازنشسته و ازکارافتاده		
جمع	مرد	زن	جمع	مرد	زن	جمع	مرد	زن
۱۰۵۸۴	۵۴۸۷	۵۰۹۷	۲۳۰	۱۷۴	۵۶	۱۰۳۵۴	۵۳۱۳	۵۰۴۱

۱۲-۲۵- ثبت نام شدگان ، معرفی شدگان و دریافت کنندگان تسهیلات نقدی ازدواج صندوق مهررضا (استان تهران) در سال های ۸۵-۸۶

پرداخت		معرفی		ثبت نام	
۸۶	۸۵	۸۶	۸۵	۸۶	۸۵
۸۲۰۶۶	۴۷۶۰۹	۱۹۷۰۰۳	۹۷۹۱۲	۲۰۲۵۶۵	۱۰۲۷۷۲

۱۲-۲۶- دریافت کنندگان تسهیلات نقدی ازدواج در استان تهران در سالهای ۸۵-۸۶

درصد رشد	پرداخت ۸۶	پرداخت ۸۵
۷۲/۴	۸۲۰۶۶	۴۷۶۰۹

۱۲-۲۷- ثبت نام شدگان ، معرفی شدگان و دریافت کنندگان تسهیلات کالائی ازدواج در استان تهران در سال ۸۶

نسبت پرداخت به معرفی	پرداخت	نسبت معرفی به ثبت نام	معرفی	ثبت نام
۲۶/۶	۹۱۷۷	۹۱/۶	۳۴۴۴۵	۳۷۶۱۴

۱۲-۲۸- توزیع ثبت نام کنندگان تسهیلات ازدواج در استان تهران در سال ۸۶ به تفکیک سطح تحصیلات

درصد	تعداد	سطح تحصیلات
۴۵/۷	۶۲۷۲۹۰	زیردیپلم
۳۵/۷	۴۹۰۶۹۷	دیپلم
۷/۲	۹۹۱۹۱	فوق دیپلم
۱۱/۴	۱۵۷۰۶۵	لیسانس و بالاتر
۱۰۰	۱۳۷۴۲۴۳	جمع

۱۲-۲۹- توزیع متقاضیان تسهیلات ازدواج در استان تهران در سال ۸۶ بر حسب وضعیت اشتغال

وضعیت اشتغال	تعداد	درصد
بیکار	۱۱۱۰۶۴	۸/۱
دارای شغل آزاد	۳۷۸۲۰۷	۲۷/۵
کارگر	۱۲۵۳۵۳	۹/۱
کارمند	۱۲۱۱۹۲	۸/۸
دانشجو/طلبه	۱۰۳۴۸۰	۷/۵
محصل	۷۰۱۳۶	۵/۱
خانه دار	۴۴۴۵۷۶	۳۲/۴
سرباز	۲۰۲۳۵	۱/۵
جمع	۱۳۷۴۲۴۳	۱۰۰

۱۲-۳۰- مقایسه پرداخت تسهیلات اشتغال در سالهای ۸۶-۸۵ استان تهران (مبلغ به میلیون ریال)

تعداد		مبلغ	
۸۵	۸۶	۸۵	۸۶
۷۳۹	۱۷۲۸	۹۶۸۵۹	۱۱۴۴۰۳

۱۲-۳۱- تسهیلات اشتغال پرداختی به مقرری بگیران بیمه بیکاری در سال ۸۶ استان تهران

تعداد	مبلغ
۱۷۲	۱۴۶۲۰

۱۲-۳۲- تسهیلات پرداختی به کارآفرینان استان تهران در سال ۸۶

تعداد	مبلغ
۹۷	۶۵۰۰

۱۲-۳۳- شرکت های تعاونی (اداره کل تعاون استان تهران) در شاخه های مختلف در سال ۸۶

تولیدی	تعداد شرکت های تعاونی			نفر ایجاد اشتغال
	توزیعی	مسکن	جمع	
۲۱۰۰	۹۳۰۰	۳۶۰۰	۱۵۰۰۰	۱۲۰۰۰۰
				اعضای شرکت های تعاونی
				۳۲۰۰۰۰۰

پرونده اخذ تسهیلات ۲۴۹ شرکت تعاونی برای اخذ تسهیلات از محل اعتبارات زودبازده

تحصیلی در ساعات مختلف روز به تناوب مورد استفاده دوره‌های ابتدایی و راهنمایی قرار گیرد، این ساختمان (آموزشگاه) دو بار در آمار منظور خواهد شد. همچنین آمار مربوط به کلاسهای دوره‌های مختلف تحصیلی نیز به همین روش محاسبه می‌شود.

تعاریف و مفاهیم به کار رفته در این فصل به شرح زیر است:

با سواد: کلیه کسانی که می‌توانند متن ساده‌ای را به فارسی و یا هر زبان دیگری بخوانند و بنویسند با سواد تلقی می‌شوند. در سرشماری عمومی نفوس و مسکن ۱۳۷۵، کلیه نوآموزان سال اول ابتدایی و سواد آموزان کلاسهای نهضت سوادآموزی نیز با سواد شناخته شده‌اند. وضعیت سواد در سرشماری عمومی از افراد ۱۰ ساله و بیشتر، در سرشماری عمومی سال ۱۳۴۵ از افراد ۷ ساله و بیشتر و در سرشماریهای عمومی سالهای ۱۳۵۵، ۱۳۶۵، طرح آمارگیری ۱۳۷۵، از افراد ۶ ساله و بیشتر سؤال شده است.

کارکنان آموزشی، دفتری و اداری (شاغل در وزارت آموزش و پرورش): کارکنان آموزشی شامل معلم، مدیر و معلم ورزش است و کارکنان دفتری و اداری شامل متصدی آزمایشگاه و کارگاه، مراقب بهداشت، مربی پرورشی، مدیر، ناظم یا معاون، کتابدار، کارمند اداری و دفتردار می‌باشد.

تحصیل: منظور از تحصیل اشتغال به تحصیل طبق برنامه‌های رسمی آموزشی ایران یا کشورهای خارجی است. بنابراین، آموزش در دوره‌های آموزشی غیررسمی (مانند آموزش زبان در آموزشگاههای خصوصی یا نزد معلم خصوصی) تحصیل به حساب نیامده است.

آموزش استثنایی: مخصوص آن دسته از اطفال و نوجوانانی است که دارای عقب‌ماندگی ذهنی و یا جسمی، معلولیت و اختلال یادگیری بوده و یا ناسازگار باشند و شامل دوره آمادگی، ابتدایی، راهنمایی تحصیلی، آموزش متوسطه و آموزش فنی و حرفه‌ای می‌باشد.

دوره ابتدایی: دوره ابتدایی ۵ سال است و دانش آموز در آغاز تحصیل (اول مهرماه) باید ۶ سال تمام داشته باشد. به دانش آموز در صورت موفقیت در پایان دوره، گواهی پایان تعلیمات دوره ابتدایی داده می‌شود و اجازه می‌یابد که در دوره راهنمایی ثبت نام کند.

دوره راهنمایی تحصیلی: دوره راهنمایی تحصیلی ۳ سال است و دانش آموز در این دوره، علاوه بر عمومی که پیش نیاز دوره متوسطه است، سایر دروس را نیز آموزش می‌بیند. براساس معدل گیری دروس خاص در طول سه سال تحصیلی، دانش آموز به یکی از دو دوره تحصیلی (فنی و حرفه‌ای و یا خدمات) و (آموزش نظری) هدایت می‌شود و تعرفه نامه ثبت نام در یکی از رشته‌های تحصیلی که امتیاز لازم را در مورد آن کسب کرده است، دریافت می‌کند. در

آمارهای ارائه شده در این فصل در مورد وضعیت سواد در سرشماری سال ۱۳۸۶، آموزش رسمی در سطوح عمومی و عالی، مبارزه با بیسوادی بزرگسالان و آموزش فنی و حرفه‌ای غیررسمی می‌باشد.

آموزش رسمی در کشور به دو بخش عمومی و عالی تقسیم می‌شود:

آموزش عمومی شامل دوره‌های ابتدایی، راهنمایی، متوسطه عمومی و فنی و حرفه‌ای می‌باشد و مسئولیت اجرای آن در استان برعهده سازمان آموزش و پرورش شهر تهران و سازمان آموزش و پرورش شهرستانهای استان تهران می‌باشد که آمار مربوط به این بخش توسط این دو سازمان و مدیریت آموزش و پرورش استثنایی شهر تهران ارائه شده است. فارغ‌التحصیلان دبیرستانها پس از اخذ مدرک دیپلم و گذراندن دوره پیش‌دانشگاهی و موفقیت در آزمون ورودی دانشگاهها، تحصیلات عالی خود را آغاز می‌کنند که دارای سطوح کاردانی، کارشناسی، کارشناسی ارشد و دکترای حرفه‌ای و تخصصی می‌باشد.

شایان ذکر است علاوه بر دانشگاهها و مراکز آموزش عالی وابسته به وزات علوم، تحقیقات و فناوری، دانشگاه آزاد اسلامی نیز به طور مستقل به پذیرش دانشجو و ارائه خدمات آموزشی در سطوح عالی اقدام می‌کند. اطلاعات مربوط به این فصل، توسط موسسه پژوهش و برنامه ریزی آموزش عالی و دانشگاه آزاد اسلامی تهیه و ارائه می‌شود.

اطلاعات ارائه شده توسط موسسه پژوهش و برنامه ریزی آموزش عالی، تمامی مراکز آموزش عالی تحت پوشش وزارت علوم، تحقیقات و فناوری و یا وابسته به وزارتخانه ها، سازمانها یا نهادهایی مانند وزارت آموزش و پرورش، وزارت بهداشت، درمان و آموزش پزشکی، وزارت نفت، سازمان تربیت بدنی و ... را در بر می‌گیرد که مدرک اعطایی توسط آنان، مورد تأیید وزارت علوم، تحقیقات و فناوری است. اطلاعات مربوط به دانشگاه آزاد به طور جداگانه، جمع آوری و ارائه می‌شود. اطلاعات مربوط به سوادآموزی بزرگسالان نیز توسط نهضت سوادآموزی شهر تهران جمع‌آوری و ارائه گردیده است. همچنین مقطع دانش آموزان لازم‌التعلیم از مقاطع نهضت سوادآموزی حذف شده است. اطلاعات مربوط به آموزش فنی و حرفه‌ای این فصل نیز توسط اداره کل آموزش فنی و حرفه‌ای استان تهران ارائه شده است. در مورد آمار ارائه شده توضیح نکات زیر ضروری است:

۱- ارقام مربوط به کارکنان آموزشی، دفتری و اداری سازمان آموزش و پرورش، شامل کارکنان شاغل در بخش دولتی و اعزامی به مدارس غیرانتفاعی می‌باشد.

۲- ارقام مربوط به آموزشگاهها برای دوره‌های مختلف تحصیلی لزوماً به معنای تعداد ساختمانهای اختصاص داده شده برای این دوره‌ها نمی‌باشد. برای مثال چنانچه یک ساختمان در طول سال

تحصیل می‌کنند و می‌توانند با شرکت در امتحانات نهایی این وزارتخانه به مقاطع بالاتر تحصیلی ارتقاء یابند.

سوادآموز بزرگسال: به فردی اطلاق می‌شود که با بیش از ۱۰ سال سن، از تحصیل در نظام آموزشی رسمی کشور بازمانده باشد و در کلاسهای بزرگسالان نهضت سوادآموزی ثبت‌نام کند.

سوادآموز قبول شده: به سوادآموزی که در امتحانات پایان دوره موفق به کسب نمرات قبولی گردیده، سوادآموز قبول شده در امتحان گفته می‌شود.

دوره تربیت معلم: دوره تربیت معلم ۲ سال است و کسانی که دارای مدرک دیپلم هستند و دوره ۲ ساله تربیت معلم را در این مراکز به پایان رسانند به اخذ مدرک کاردانی در رشته مربوط نایل می‌شوند.

دانشگاه: به موسسه آموزش عالی گفته می‌شود که حداقل از سه دانشکده یا دو دانشکده و دو آموزشکده تشکیل شده باشد. وجه تمایز دانشگاه از سایر مراکز آموزش عالی، فعالیت در دوره‌های کارشناسی ارشد و دکترا است. دانشگاهها با توجه به نوع و زمینه های فعالیت خود به سه گروه تقسیم می‌شوند: دانشگاه جامع، دانشگاه تخصصی و دانشگاه علمی - کاربردی.

مرکز آموزش عالی: سازمانی است که از بین دارندگان دیپلم متوسطه یا بالاتر دانشجو می‌پذیرد و به فارغ‌التحصیلان خود مدرک کاردانی یا بالاتر می‌دهد.

آموزش دیدگان (کارآموزان) سازمان آموزش فنی و حرفه‌ای کشور: افرادی هستند که برای فراگرفتن حرفه‌ای خاص، بازآموزی یا ارتقاء مهارت برای مدت معینی در مراکز آموزشی این سازمان، آموزش می‌بینند.

مرکز آموزش ثابت در سازمان آموزش فنی و حرفه‌ای کشور: محلی دولتی، متشکل از حداقل ۵ کارگاه آموزشی است که دارای هویتی قانونمند می‌باشد و ساختار آن مورد تصویب سازمان مدیریت و برنامه‌ریزی کشور قرار گرفته است.

آمار آموزش عالی شامل آمار استان تهران می‌باشد

پایان این دوره سه ساله، به دانش‌آموز، در صورت موفقیت، مدرک پایان دوره عمومی (راهنمایی تحصیلی) داده می‌شود.

دوره متوسطه عمومی (نظام قدیم): مدت این دوره ۴ سال بوده که سال اول آن عمومی و از سال دوم به بعد دانش‌آموزان براساس نتایج آزمونهای خود می‌توانستند در هر یک از گرایشهای نظری (شامل رشته‌های علوم انسانی، علوم تجربی و ریاضی فیزیک) فنی و حرفه‌ای به تحصیل بپردازند و در صورت موفقیت در امتحانات به اخذ گواهینامه پایان دوره متوسطه نایل می‌شدند.

دوره متوسطه عمومی (نظام جدید): این دوره از سال تحصیلی ۱۳۷۱-۷۲ ایجاد گردید و دانش‌آموزان دوره متوسطه به تدریج بر اساس این نظام شروع به تحصیل نمودند. در حال حاضر کل دانش‌آموزان دوره متوسطه براساس نظام جدید به تحصیل اشتغال دارند. از اینرو، از درج جداول مربوط به دانش‌آموزان دوره نظام قدیم متوسطه صرف‌نظر گردیده است مدت دوره نظام جدید متوسطه ۳ سال می‌باشد که پایه اول آن برای همه رشته‌ها و گرایشها عمومی بوده و در سال دوم دانش‌آموزان به رشته‌های نظری (ریاضی فیزیک و علوم تجربی و علوم انسانی) و فنی و حرفه‌ای و کار دانش تقسیم می‌شوند و پس از طی دوره دو ساله به اخذ دیپلم متوسطه نائل می‌گردند.

دوره پیش دانشگاهی: مدت این دوره یک سال می‌باشد و دانش‌آموزان پس از گذراندن دوره متوسطه می‌توانند در یکی از گرایشهای علوم ریاضی، علوم تجربی و علوم انسانی این دوره را به پایان رسانند و در آزمون سراسری ورود به دانشگاهها شرکت کنند.

دوره عمومی شبانه (بزرگسالان): سطح تحصیلات در این دوره مطابق دوره راهنمایی تحصیلی در کلاسهای روزانه بوده و مدت آن ۳ سال است.

دوره تکمیلی شبانه (بزرگسالان): تحصیلات در این دوره مشابه دوره متوسط عمومی یا متوسطه فنی و حرفه‌ای بوده و مدت آن ۴ سال است.

دوره‌های سازمان نهضت سوادآموزی: دوره‌های این سازمان شامل دوره مقدماتی، دوره تکمیلی، دوره پایانی و دوره پنجم می‌باشد. در دوره‌های مقدماتی، تکمیلی و پایانی به سوادآموزان، خواندن و نوشتن کلمات و متون ساده فارسی و نیز انجام محاسبات ریاضی تعلیم داده می‌شود. پس از پایان دوره‌های فوق سوادآموزان برای شرکت در دوره پنجم آماده می‌شوند. در دوره پنجم سوادآموزان مانند دانش‌آموزان پایه پنجم ابتدایی آموزش و پرورش

۱۳-۱- جمعیت ۶ ساله و بیشتر و تعداد باسوادان برحسب جنس و سن استان تهران: آبان ۱۳۸۵

زن		مرد		جمع		گروه سنی
باسوادان	جمعیت	باسوادان	جمعیت	باسوادان	جمعیت	
۵۳۱۹۳۷۰	۵۹۸۷۲۳۳	۵۹۳۰۳۲۹	۶۳۳۸۶۴۵	۱۱۲۴۹۶۹۹	۱۲۳۲۵۸۷۸	جمع
۳۳۵۸۶۲	۳۶۲۷۵۲	۳۵۲۶۴۳	۳۸۰۶۵۹	۶۸۸۵۰۵	۷۴۳۴۱۱	۶-۹ ساله
۴۹۷۸۱۲	۵۰۳۶۴۸	۵۲۵۲۷۸	۵۳۲۵۹۸	۱۰۲۳۰۹۰	۱۰۳۶۲۴۶	۱۰-۱۴ ساله
۶۷۲۲۱۸	۶۸۱۱۸۱	۷۰۵۱۴۷	۷۲۰۸۹۶	۱۳۷۷۳۶۵	۱۴۰۲۰۷۷	۱۵-۱۹ ساله
۸۴۴۳۴۶	۸۵۹۴۹۵	۸۵۴۵۸۱	۸۷۵۲۴۱	۱۶۹۸۹۲۷	۱۷۳۴۷۳۶	۲۰-۲۴ ساله
۷۱۸۸۷۴	۷۴۰۲۵۸	۷۶۲۲۵۴	۷۸۰۶۴۵	۱۴۸۱۱۲۸	۱۵۲۰۹۰۳	۲۵-۲۹ ساله
۵۲۶۶۱۸	۵۵۶۴۲۵	۵۸۹۰۷۴	۶۰۷۹۸۷	۱۱۱۵۶۹۲	۱۱۶۴۴۱۲	۳۰-۳۴ ساله
۴۶۸۱۷۳	۵۱۳۷۷۵	۵۳۲۹۲	۵۵۳۹۳۵	۹۹۸۴۶۵	۱۰۶۷۷۱۰	۳۵-۳۹ ساله
۳۸۷۲۰۹	۴۴۳۳۹۶	۴۴۰۸۲۲	۴۶۹۳۸۱	۸۲۸۰۳۱	۹۱۲۷۷۷	۴۰-۴۴ ساله
۳۰۸۳۱۰	۳۷۳۱۶۱	۳۵۸۵۰۵	۳۹۰۶۶۷	۶۶۶۸۱۵	۷۶۳۸۲۸	۴۵-۴۹ ساله
۲۱۷۴۲۱	۲۸۷۴۹۰	۲۷۵۳۲۶	۳۰۷۲۶۵	۴۹۲۷۴۷	۵۹۴۷۵۵	۵۰-۵۴ ساله
۱۳۶۱۴۶	۱۹۹۶۷۵	۱۸۴۲۹۵	۲۱۲۱۶۳	۳۲۰۴۴۱	۴۱۱۸۳۸	۵۵-۵۹ ساله
۸۳۹۷۱	۱۴۷۶۵۲	۱۳۰۰۱۳	۱۶۱۷۵۹	۲۱۳۹۸۴	۳۰۹۴۱۱	۶۰-۶۴ ساله
۵۱۷۱۹	۱۱۱۴۳۱	۹۱۸۲۴	۱۲۵۹۱۰	۱۴۳۵۴۳	۲۳۷۳۴۱	۶۵-۶۹ ساله
۳۲۵۷۶	۹۲۰۳۲	۶۵۱۷۴	۱۰۴۸۳۴	۹۷۷۵۰	۱۹۶۸۶۶	۷۰-۷۴ ساله

*طبق پیگیری‌های به عمل آمده، اطلاعات این جدول تا پایان سال ۸۵ موجود می‌باشد.

۱۳-۲- آموزشگاه - کلاس - دانش آموز شهر تهران سال ۸۶

دانش آموز		کلاس		آموزشگاه		نوع	دوره تحصیلی
دختر	دختر و پسر	دختر	دختر و پسر	دختر	دختر و پسر		
۲۲۴۰۴	۴۶۰۹۱	۵۹۶	۲۱۳۲	۳۹۷	۹۵۸	دولتی	کودکستان
۲۰۰۱	۴۰۳۸	۱۲۸	۲۶۱	۹۰	۱۸۹	غیرانتفاعی	
۲۴۴۰۵	۵۰۱۲۹	۷۲۴	۲۳۹۳	۴۸۷	۱۱۴۷	جمع	
۲۱۷۳۸۶	۴۳۶۵۱۹	۷۰۵۱	۱۴۳۱۴	۶۵۲	۱۳۷۱	دولتی	ابتدایی
۱۸۷۱۶	۴۵۸۹۵	۱۰۲۹	۲۴۲۱	۱۵۴	۳۴۴	غیرانتفاعی	
۲۳۶۱۰۲	۴۸۲۴۱۴	۸۰۸۰	۱۶۷۳۵	۸۰۶	۱۷۱۵	جمع	
۱۲۶۸۴۸	۲۴۷۵۹۲	۴۴۵۳	۸۲۵۶	۴۳۷	۸۵۲	دولتی	راهنمایی
۱۵۳۴۳	۴۵۳۳۶	۸۰۰	۲۱۵۷	۱۷۲	۴۳۶	غیرانتفاعی	
۱۴۲۱۹۱	۲۹۲۹۲۸	۵۲۵۳	۱۰۴۱۳	۶۰۹	۱۲۸۸	جمع	
۱۱۳۱۴۰	۱۹۹۷۷۲	۴۲۰۳	۷۱۰۷	۳۲۲	۵۸۳	دولتی	متوسطه نظری
۲۱۵۹۲	۵۶۷۴۵	۱۴۷۸	۳۳۰۵	۲۴۱	۵۸۵	غیرانتفاعی	
۱۳۴۷۳۲	۲۵۶۵۱۷	۵۶۸۱	۱۰۴۱۲	۵۶۳	۱۱۶۸	جمع	
۱۳۴۵۳	۳۲۱۶۰	۵۰۰	۱۱۳۲	۵۳	۱۰۹	دولتی	فنی حرفه ای
۲۳۱۲	۵۸۲۷	۲۰۰	۴۲۹	۳۵	۷۹	غیرانتفاعی	
۱۵۷۶۵	۳۷۹۸۷	۷۰۰	۱۵۶۱	۸۸	۱۸۸	جمع	
۱۱۹۱۱	۲۶۹۳۱	۷۸۸	۱۶۲۸	۶۱	۱۳۸	دولتی	کاردانش
۵۰۰	۲۵۶۴	۶۱	۲۳۷	۱۱	۵۰	غیرانتفاعی	
۱۲۴۱۱	۲۹۴۹۵	۸۴۹	۱۸۶۵	۷۲	۱۸۸	جمع	
۲۵۲۸۲	۳۶۶۴۰	۹۴۱	۱۳۳۵	۱۲۲	۱۹۰	دولتی	پیش دانشگاهی
۷۶۱۳	۱۷۰۷۱	۵۴۳	۱۱۱۴	۲۲۵	۵۱۱	غیرانتفاعی	
۳۲۸۹۵	۵۳۷۱۱	۱۴۸۴	۲۴۴۹	۳۴۷	۷۰۱	جمع	
۳۴۵۷	۳۷۴۴	۱۱۷	۱۳۵	۱۵	۲۱	راهنمایی	بزرگسالان
۹۵۰۳	۲۱۸۵۳	۳۸۶	۹۳۴	۳۵	۹۳	متوسطه نظری	
۶۲	۱۲۱۳	۹	۵۷	۱	۸	فنی حرفه ای	
۲۴۳۰	۷۲۵۸	۱۹۴	۴۷۴	۱۵	۵۲	کاردانش	
۴۲۴۳	۹۱۴۰	۲۱۰	۴۰۶	۴۴	۱۰۱	پیش دانشگاهی	
۱۹۶۹۵	۴۳۲۰۸	۹۱۶	۲۰۰۶	۱۱۰	۲۷۵	جمع	
۳۶۰۵	۸۳۳۷	۳۵۶	۸۷۹	۶۱	۱۸۲	استثنائی	
۶۲۱۸۰۱	۱۲۵۴۷۲۶	۲۴۰۴۳	۴۸۷۱۳	۳۱۴۳	۶۸۵۲	جمع کل تربیت معلم	

۳-۱۳- آموزشگاه-کلاس-دانش آموز (کل دوره ها با بزرگسال) به تفکیک منطقه سال ۸۶

دانش آموز		کلاس		آموزشگاه		منطقه
دختر	دختر و پسر	دختر	دختر و پسر	دختر	دختر و پسر	
۳۷۸۷۵	۷۲۲۰۶	۱۵۷۹	۳۱۹۰	۲۶۷	۵۹۱	۱
۴۳۸۷۰	۸۸۷۳۲	۱۸۶۸	۳۶۴۶	۲۵۸	۵۵۰	۲
۲۵۴۹۹	۵۲۵۶۹	۱۱۸۱	۲۴۴۲	۲۰۸	۴۳۸	۳
۶۲۰۷۴	۱۲۷۴۳۶	۲۳۵۶	۴۹۰۴	۲۶۸	۶۱۷	۴
۶۰۰۴۱	۱۲۲۰۴۷	۲۲۹۸	۴۶۴۶	۲۹۳	۶۲۳	۵
۲۱۵۳۰	۴۴۹۶۶	۱۰۲۶	۲۰۹۳	۱۶۴	۳۲۶	۶
۲۲۱۰۵	۴۴۵۹۰	۸۴۲	۱۷۶۹	۱۲۵	۲۷۸	۷
۳۶۷۲۷	۷۳۴۳۸	۱۳۸۶	۲۷۸۷	۱۸۹	۴۱۵	۸
۲۶۴۰۴	۵۲۳۷۷	۱۰۰۳	۱۹۸۱	۱۳۶	۲۸۴	۹
۲۳۳۲۴	۴۶۱۴۹	۸۵۹	۱۶۸۷	۱۱۰	۲۲۲	۱۰
۱۹۸۲۳	۴۲۹۳۰	۷۶۶	۱۶۳۴	۱۰۳	۲۳۱	۱۱
۲۸۹۰۰	۵۹۳۶۲	۱۱۳۵	۲۳۱۰	۱۶۴	۳۶۳	۱۲
۱۹۴۹۴	۳۷۸۹۸	۷۱۸	۱۴۳۱	۹۲	۱۹۶	۱۳
۳۸۶۵۰	۸۰۷۶۵	۱۳۵۴	۲۸۱۲	۱۳۷	۳۱۵	۱۴
۵۳۰۳۲	۱۰۳۳۱۸	۱۸۰۶	۳۵۵۸	۱۸۲	۳۹۶	۱۵
۲۵۱۱۸	۵۰۲۸۷	۸۸۱	۱۷۵۶	۱۰۱	۲۱۵	۱۶
۲۱۷۷۶	۴۲۶۶۶	۷۷۹	۱۵۳۱	۸۱	۱۷۹	۱۷
۲۸۳۳۵	۵۷۳۵۸	۱۰۲۰	۲۰۱۷	۱۱۵	۲۳۸	۱۸
۲۳۶۱۹	۴۷۲۹۵	۸۳۰	۱۶۴۰	۸۹	۱۹۳	۱۹
۳۶۰۵	۸۳۳۷	۳۵۶	۸۷۹	۶۱	۱۸۲	استثنائی
۶۲۱۸۰۱	۱۲۵۴۷۲۶	۲۴۰۴۳	۴۸۷۱۳	۳۱۴۳	۶۸۵۲	جمع کل

۱۳-۴- کارکنان آموزشی دانشگاه آزاد اسلامی شهر تهران برحسب عنوان دانشگاهی

سال تحصیلی	جمع	استاد	دانشیار	استادیار	مربی	مربی آموزشیار	فاقد رتبه
۱۳۸۰-۸۱	۷۷۴۵	۵۱۹	۳۲۵	۱۸۱۵	۳۹۷۳	۲۹۵	۸۱۸
۱۳۸۱-۸۲	۹۱۷۴	۸۸۵	۲۸۰	۱۷۰۱	۴۳۸۷	۸۹	۱۸۳۲
۱۳۸۲-۸۳	۹۹۸۹	۸۷۹	۲۹۳	۲۴۸۴	۴۵۹۶	۶۹	۱۶۶۸
۱۳۸۳-۸۴	۱۰۴۲۱	۳۴۶	۳۶۷	۲۶۲۱	۴۹۲۶	۳۱۵	۱۸۴۶
۱۳۸۴-۸۵	۱۱۵۲۴	۳۲۱	۳۷۹	۲۶۹۶	۵۸۲۶	۱۵۷	۲۱۴۵
۱۳۸۵-۸۶	۱۱۹۴۵	۳۵۹	۳۹۵	۲۷۹۹	۶۱۶۸	۱۵۸	۲۰۶۶

۱۳-۵- پذیرفته شدگان دانشگاهها و مراکز آموزش عالی برحسب گروه عمده رشته تحصیلی و دوره های مختلف تحصیلی شهر تهران

کارشناس (لیسانس)			کاردانی (فوق دیپلم)			جمع کل			سال تحصیلی و گروه عمده رشته تحصیلی
زن	مرد	جمع	زن	مرد	جمع	زن	مرد	جمع	
۱۳۳۱۲	۹۵۹۸	۲۲۹۱۰	۳۶۲۸	۴۰۱۷	۷۶۴۵	۱۹۶۸۹	۲۰۲۵۹	۳۹۹۴۸	۱۳۸۰-۸۱
۱۴۳۲۸	۹۹۷۸	۲۴۳۰۶	۳۵۷۰	۴۷۸۲	۸۳۵۲	۲۰۹۶۴	۲۱۷۶۷	۴۲۷۳۱	۱۳۸۱-۸۲
۱۷۵۵۱	۱۱۶۵۲	۲۹۲۰۳	۳۷۳۹	۴۵۵۶	۸۲۹۵	۲۵۲۳۰	۲۳۸۲۸	۴۹۰۵۸	۱۳۸۲-۸۳
۱۵۹۵۳	۱۰۵۹۴	۲۶۵۴۷	۳۸۸۳	۳۶۰۰	۷۴۸۳	۲۴۷۵۵	۲۳۰۹۹	۴۷۸۵۴	۱۳۸۳-۸۴
۱۶۷۲۱	۱۱۲۰۲	۲۷۹۲۳	۹۶۵۷	۸۹۹۰	۱۸۶۴۷	۳۲۳۹۴	۲۹۵۶۷	۶۱۹۶۱	۱۳۸۴-۸۵
۱۵۸۴۱	۱۲۶۹۸	۲۸۵۳۹	۲۸۸۰	۳۰۵۰	۵۹۳۰	۲۶۰۸۶	۲۷۲۳۳	۵۳۳۱۹	۱۳۸۵-۸۶
۲۴۶۷۵	۲۶۶۳۰	۵۱۳۰۵	۳۲۷۵۹	۲۵۷۷۷	۵۸۵۳۶	۶۵۶۱۷	۶۳۴۹۴	۱۲۹۱۱۱	۱۳۸۶-۸۷
۳۶۷۸	۳۰۰۶	۶۶۸۴	۹۵۱	۴۱۵	۱۳۶۶	۶۴۱۸	۵۰۹۶	۱۱۵۱۴	پزشکی
۱۳۴۱۰	۱۳۶۲۱	۲۷۰۳۱	۱۳۹۹۹	۱۱۲۴۹	۲۵۲۴۸	۳۰۲۹۹	۲۸۳۸۴	۵۸۶۸۳	علوم انسانی
۲۷۹۹	۲۶۹۶	۵۴۹۵	۳۴	۱۳	۴۷	۴۰۷۴	۳۷۹۴	۷۸۶۸	علوم پایه
۳۶۵۱	۶۳۱۶	۹۹۶۷	۸۱۰۵	۱۱۸۸۸	۱۹۹۹۳	۱۳۴۴۰	۲۲۵۲۵	۳۵۹۶۵	فنی و مهندسی
۴۶۴	۵۹۹	۱۰۶۳	۵۱۹	۲۱۷	۷۳۶	۱۱۴۵	۹۶۶	۲۱۱۱	کشاورزی و دامپزشکی
۶۷۳	۳۹۲	۱۰۶۵	۹۱۵۱	۱۹۹۵	۱۱۱۴۶	۱۰۲۴۱	۲۷۲۹	۱۲۹۷۰	هنر

۱۳-۵- پذیرفته شدگان دانشگاهها و مراکز آموزش عالی برحسب گروه عمده رشته تحصیلی و دوره های مختلف تحصیلی شهر تهران(دنباله)

دکترای تخصصی			دکترای حرفه ای			کارشناسی ارشد(فوق لیسانس)			سال تحصیلی و گروه عمده رشته تحصیلی
زن	مرد	جمع	زن	مرد	جمع	زن	مرد	جمع	
۴۲۵	۱۲۲۵	۱۶۵۰	۴۸۶	۴۹۲	۹۷۸	۱۸۳۸	۴۹۲۷	۶۷۶۵	۱۳۸۰-۸۱
۴۰۰	۱۲۶۵	۱۶۶۵	۵۳۳	۴۲۶	۹۵۹	۲۱۳۳	۵۳۱۶	۷۴۴۹	۱۳۸۱-۸۲
۴۶۳	۱۳۳۵	۱۷۹۸	۴۹۳	۳۸۶	۸۷۹	۲۹۸۴	۵۸۹۹	۸۸۸۳	۱۳۸۲-۸۳
۵۵۷	۱۵۳۱	۲۰۸۸	۵۰۸	۴۱۵	۹۲۳	۳۸۵۴	۶۹۵۹	۱۰۸۱۳	۱۳۸۳-۸۴
۶۲۴	۱۵۵۸	۲۱۸۲	۶۳۴	۴۵۷	۱۰۹۱	۴۷۵۸	۷۳۶۰	۱۲۱۱۸	۱۳۸۴-۸۵
۸۴۷	۱۹۷۱	۲۸۱۸	۶۶۰	۵۱۱	۱۱۷۱	۵۸۵۸	۹۰۰۳	۱۴۸۶۱	۱۳۸۵-۸۶
۱۱۵۸	۱۸۷۰	۳۰۲۸	۷۳۴	۴۵۵	۱۱۸۹	۶۲۹۱	۸۷۶۲	۱۵۰۵۳	۱۳۸۶-۸۷
۵۹۵	۸۲۱	۱۴۱۶	۶۹۳	۴۵۲	۱۱۴۵	۵۰۱	۴۰۲	۹۰۳	پزشکی
۲۰۴	۳۱۴	۵۱۸	۰	۰	۰	۲۶۸۶	۳۲۰۰	۵۸۸۶	علوم انسانی
۱۶۱	۱۵۲	۳۱۳	۰	۰	۰	۱۰۸۰	۹۳۳	۲۰۱۳	علوم پایه
۱۵۱	۵۱۷	۶۶۸	۰	۰	۰	۱۵۳۳	۳۸۰۴	۵۳۳۷	فنی و مهندسی
۳۰	۳۴	۶۴	۴۱	۳	۴۴	۹۱	۱۱۳	۲۰۴	کشاورزی و دامپزشکی
۱۷	۳۲	۴۹	۰	۰	۰	۴۰۰	۳۱۰	۷۱۰	هنر

۱۳-۶- پذیرفته شدگان دانشگاه آزاد اسلامی برحسب گروه عمده رشته تحصیلی و دوره های مختلف تحصیلی در شهر تهران

کارشناس (لیسانس)			کاردانی (فوق دیپلم)			جمع کل			سال تحصیلی و گروه عمده رشته تحصیلی
زن	مرد	جمع	زن	مرد	جمع	زن	مرد	جمع	
۱۷۰۹	۱۲۵۱	۲۹۶۰	۰	۷۱	۷۱	۱۷۱۹	۱۳۶۱	۳۰۸۰	۱۳۶۵-۶۶
۱۲۰۰۱	۱۰۳۱۳	۲۲۳۱۴	۱۱۹۰	۴۹۷	۱۶۸۷	۱۳۲۷۷	۱۱۱۲۴	۲۴۴۰۱	۱۳۷۰-۷۱
۱۸۵۹۴	۱۷۲۸۴	۳۵۸۷۸	۲۱۲۴	۱۹۲۸	۴۰۵۲	۲۲۰۱۴	۲۱۷۹۴	۴۳۸۰۸	۱۳۷۵-۷۶
۱۶۶۹۶	۹۱۰۶	۲۵۸۰۲	۴۱۳۲	۳۶۲۱	۷۷۵۳	۲۲۴۵۰	۱۵۰۸۸	۳۷۵۳۸	۱۳۸۰-۸۱
۱۴۴۶۵	۶۸۰۰	۲۱۲۶۵	۳۶۵۷	۴۴۱۳	۸۰۷۰	۱۹۱۲۷	۱۲۵۵۲	۳۱۶۷۹	۱۳۸۱-۸۲
۱۴۹۹۱	۶۹۲۱	۲۱۹۱۲	۳۶۷۲	۴۴۱۵	۸۰۸۷	۱۳۲۵۲	۲۰۱۵۳	۳۳۴۰۵	۱۳۸۲-۸۳
۱۷۰۵۸	۹۰۷۵	۲۶۱۳۳	۵۸۸۵	۵۶۵۷	۱۱۵۴۲	۲۴۶۰۱	۱۶۸۱۲	۴۱۴۱۳	۱۳۸۳-۸۴
۳۹۰	۳۷	۴۲۷	۸۵	۱۷	۱۰۲	۶۱۶	۸۲	۶۹۸	پزشکی
۱۱۶۹۵	۳۷۸۷	۱۵۴۸۲	۲۸۳۳	۱۲۲۸	۴۰۶۱	۱۵۴۰۶	۵۸۴۶	۲۱۲۵۲	علوم انسانی
۲۵۹۲	۴۸۰	۳۰۷۲	۵۷۱	۳۴	۶۰۵	۳۵۰۱	۷۷۱	۴۲۷۲	علوم پایه
۱۲۷۲	۳۷۰۵	۴۹۷۷	۱۸۱۸	۳۸۰۶	۵۶۲۴	۳۲۰۶	۸۱۹۵	۱۱۴۰۱	فنی و مهندسی
۵۷۷	۸۷۶	۱۴۵۳	۱۱۳	۵۲۶	۶۳۹	۷۵۶	۱۵۹۲	۲۳۴۸	کشاورزی و دامپزشکی
۵۳۲	۱۹۰	۷۲۲	۴۶۵	۴۶	۵۱۱	۱۱۱۶	۳۲۶	۱۴۴۲	هنر

۱۳-۶ پذیرفته شدگان دانشگاه آزاد اسلامی برحسب گروه عمده رشته تحصیلی و دوره های مختلف تحصیلی در شهر تهران (دنباله)

دکترای حرفه ای و تخصصی			کارشناسی ارشد(فوق لیسانس)			سال تحصیلی و گروه عمده رشته تحصیلی
زن	مرد	جمع	زن	مرد	جمع	
۱۰	۳۹	۴۹	۰	۰	۰	۱۳۶۵-۶۶
۴	۴۶	۵۰	۸۲	۲۶۸	۳۵۰	۱۳۷۰-۷۱
۱۳۸	۲۴۵	۳۸۳	۱۱۵۸	۲۳۳۷	۳۴۹۵	۱۳۷۵-۷۶
۲۳۳	۳۵۸	۵۹۱	۱۳۸۹	۲۰۰۳	۳۳۹۲	۱۳۸۰-۸۱
۳۷۹	۵۲۷	۹۰۶	۶۲۶	۸۱۲	۱۴۳۸	۱۳۸۱-۸۲
۳۶۱	۴۸۶	۸۴۷	۱۱۲۹	۱۴۳۰	۲۵۵۹	۱۳۸۲-۸۳
۱۸۵	۱۸۴	۳۶۹	۱۴۷۳	۱۸۹۶	۳۳۶۹	۱۳۸۳-۸۴
۱۴۱	۲۸	۱۶۹	۰	۰	۰	پزشکی
۷	۳۰	۳۷	۸۷۱	۸۰۱	۱۶۷۲	علوم انسانی
۳۷	۴۷	۸۴	۳۰۱	۲۱۰	۵۱۱	علوم پایه
۰	۰	۰	۱۱۶	۶۸۴	۸۰۰	فنی و مهندسی
۰	۷۹	۷۹	۶۶	۱۱۱	۱۷۷	کشاورزی و دامپزشکی
۰	۰	۰	۱۱۹	۹۰	۲۰۹	هنر

توضیح: اطلاعات سال تحصیلی ۱۳۸۴-۸۵ و ۱۳۸۵-۸۶ جدول فوق تازمان انتشارسالنامه دریافت نشده است.

۱۳-۷- دانشجویان دانشگاهها و مراکز آموزش عالی برحسب گروههای عمده رشته تحصیلی ودوره های مختلف تحصیلی شهر تهران

کارشناس (لیسانس)			کاردانی (فوق دیپلم)			جمع کل			سال تحصیلی و گروه عمده رشته تحصیلی
زن	مرد	جمع	زن	مرد	جمع	زن	مرد	جمع	
۵۸۱۵۳	۵۵۰۰۶	۱۱۳۱۵۹	۱۰۴۳۰	۱۱۰۲۳	۲۱۴۵۳	۸۰۱۷۵	۹۴۱۸۹	۱۷۴۳۶۴	۱۳۸۰-۸۱
۶۰۹۷۶	۴۹۶۷۱	۱۱۰۶۴۷	۱۰۶۷۶	۱۱۸۳۳	۲۲۵۰۹	۸۴۹۱۲	۹۱۰۵۳	۱۷۵۹۶۵	۱۳۸۱-۸۲
۷۱۶۰۴	۵۳۵۹۳	۱۲۵۱۹۷	۱۲۱۸۹	۱۳۷۴۴	۲۵۹۳۳	۹۸۳۴۰	۹۶۳۶۲	۱۹۴۷۰۲	۱۳۸۲-۸۳
۸۰۴۹۵	۵۸۰۱۶	۱۳۸۵۱۱	۱۳۱۶۰	۱۲۹۲۹	۲۶۰۸۹	۱۱۰۱۵۸	۱۰۲۲۶۲	۲۱۲۴۲۰	۱۳۸۳-۸۴
۸۴۴۹۹	۵۷۷۱۷	۱۴۲۲۱۶	۲۳۷۴۴	۲۲۸۲۰	۴۶۵۶۴	۱۲۷۵۰۱	۱۱۳۵۶۰	۲۴۱۰۶۱	۱۳۸۴-۸۵
۵۹۲۵۴	۵۱۰۸۱	۱۱۰۳۳۵	۲۶۷۷۶	۳۸۳۵۹	۶۵۱۳۵	۱۱۱۱۸۷	۱۲۴۰۱۳	۲۳۵۲۰۰	۱۳۸۵-۸۶
۶۸۹۵۸	۶۹۳۰۶	۱۳۸۲۶۴	۷۳۸۰۵	۶۰۴۳۰	۱۳۴۲۳۵	۱۷۰۶۷۹	۱۶۹۵۸۰	۳۴۰۲۵۹	۱۳۸۶-۸۷
۸۴۱۴	۵۲۵۴	۱۳۶۶۸	۲۳۰۴	۸۲۸	۳۱۳۲	۱۸۲۴۱	۱۳۳۵۵	۳۱۵۹۶	پزشکی
۳۶۸۴۰	۲۷۸۹۵	۶۴۷۳۵	۳۱۷۶۹	۲۴۳۷۰	۵۶۱۳۹	۷۸۳۶۸	۶۵۴۳۶	۱۴۳۸۰۴	علوم انسانی
۸۳۷۴	۶۰۷۰	۱۴۴۴۴	۲۴۹	۳۵۹	۶۰۸	۱۲۲۴۲	۹۸۶۲	۲۲۱۰۴	علوم پایه
۱۱۰۲۵	۲۷۲۹۱	۳۸۳۱۶	۱۹۳۰۸	۲۷۲۹۰	۴۶۵۹۸	۳۵۲۴۶	۶۸۶۸۳	۱۰۳۹۲۹	فنی و مهندسی
۴۳۷	۷۰۳	۱۱۴۰	۱۱۷۷	۸۲۹	۲۰۰۶	۲۳۲۴	۲۱۸۰	۴۵۰۴	کشاورزی و دامپزشکی
۳۸۶۸	۲۰۹۳	۵۹۶۱	۱۸۹۹۸	۶۷۵۴	۲۵۷۵۲	۲۴۲۵۸	۱۰۰۶۴	۳۴۳۲۲	هنر

۱۳-۷- دانشجویان دانشگاهها و مراکز آموزش عالی برحسب گروههای عمده رشته تحصیلی و دوره های مختلف تحصیلی شهر تهران(دنباله)

دکترای تخصصی			دکترای حرفه ای			کارشناسی ارشد(فوق لیسانس)			سال تحصیلی و گروه عمده رشته تحصیلی
زن	مرد	جمع	زن	مرد	جمع	زن	مرد	جمع	
۱۷۶۰	۵۹۳۵	۷۶۹۵	۴۲۳۴	۵۱۷۲	۹۴۰۶	۵۵۹۸	۱۷۰۵۳	۲۲۶۵۱	۱۳۸۰-۸۱
۱۸۷۰	۶۳۷۳	۸۲۴۳	۴۵۴۱	۵۱۲۰	۹۶۶۱	۶۸۴۹	۱۸۰۵۶	۲۴۹۰۵	۱۳۸۱-۸۲
۱۹۶۶	۶۳۹۰	۸۳۵۶	۴۵۲۴	۴۶۳۸	۹۱۶۲	۸۰۵۷	۱۷۹۹۷	۲۶۰۵۴	۱۳۸۲-۸۳
۲۱۱۳	۶۷۳۷	۸۸۵۰	۴۵۷۴	۴۴۸۱	۹۰۵۵	۹۸۱۶	۲۰۰۹۹	۲۹۹۱۵	۱۳۸۳-۸۴
۲۵۷۰	۷۴۴۵	۱۰۰۱۵	۴۶۳۵	۴۰۰۳	۸۶۳۸	۱۲۰۵۳	۲۱۵۷۵	۳۳۶۲۸	۱۳۸۴-۸۵
۳۶۸۳	۶۹۵۹	۱۰۶۴۲	۴۹۴۸	۴۴۳۴	۹۳۸۲	۱۶۵۲۶	۲۳۱۸۰	۳۹۷۰۶	۱۳۸۵-۸۶
۴۱۴۳	۸۸۳۰	۱۲۹۷۳	۴۸۰۰	۳۴۰۳	۸۲۰۳	۱۸۹۷۳	۲۷۶۱۱	۴۶۵۸۴	۱۳۸۶-۸۷
۱۹۴۲	۳۲۱۴	۵۱۵۶	۴۵۳۳	۳۲۹۳	۷۸۲۶	۱۰۴۸	۷۶۶	۱۸۱۴	پزشکی
۸۸۶	۱۹۳۸	۲۸۲۴	.	.	.	۸۸۷۳	۱۱۲۳۳	۲۰۱۰۶	علوم انسانی
۵۸۷	۸۷۳	۱۴۶۰	.	.	.	۳۰۳۲	۲۵۶۰	۵۵۹۲	علوم پایه
۵۱۱	۲۳۵۸	۲۸۶۹	.	.	.	۴۴۰۲	۱۱۷۴۴	۱۶۱۴۶	فنی و مهندسی
۱۳۱	۲۷۳	۴۰۴	۲۶۷	۱۱۰	۳۷۷	۳۱۲	۲۶۵	۵۷۷	کشاورزی و دامپزشکی
۸۶	۱۷۴	۲۶۰	.	.	.	۱۳۰۶	۱۰۴۳	۲۳۴۹	هنر

مأخذ- موسسه پژوهش و برنامه ریزی آموزش عالی.

۱۳-۸- دانشجویان دانشگاه آزاد اسلامی برحسب گروههای عمده رشته تحصیلی و دوره های مختلف شهر تهران

کارشناس (لیسانس)			کاردانی (فوق دیپلم)			جمع کل			سال تحصیلی و گروه عمده رشته تحصیلی
زن	مرد	جمع	زن	مرد	جمع	زن	مرد	جمع	
۷۶۶۰	۷۶۶۰	۱۵۳۲۰	۱۱۸	۵۰۱	۶۱۹	۸۲۰۳	۹۱۵۵	۱۷۳۵۸	۱۳۶۵-۶۶
۳۴۶۳۷	۳۸۴۴۰	۷۳۰۷۷	۲۰۵۳	۱۴۰۴	۳۴۵۷	۳۸۵۵۵	۴۳۸۲۸	۸۲۳۸۳	۱۳۷۰-۷۱
۱۰۱۸۳۴	۷۶۶۵۷	۱۷۸۴۹۱	۱۴۸۱۳	۱۴۶۸۱	۲۹۴۹۴	۱۲۵۶۷۹	۱۰۴۴۸۴	۲۳۰۱۶۳	۱۳۸۰-۸۱
۱۱۵۲۹۹	۷۵۳۹۱	۱۹۰۶۹۰	۱۳۴۸۳	۱۵۶۵۷	۲۹۱۴۰	۱۳۸۵۹۹	۱۰۴۴۵۰	۲۴۳۰۴۹	۱۳۸۱-۸۲
۹۴۰۶۸	۵۲۵۱۹	۱۴۶۵۸۷	۱۶۸۱۰	۱۷۲۷۶	۳۴۰۸۶	۱۲۰۵۳۷	۸۱۶۶۱	۲۰۲۱۹۸	۱۳۸۲-۸۳
۹۴۰۹۲	۶۱۳۵۴	۱۵۵۴۴۶	۲۰۷۸۲	۲۰۰۸۸	۴۰۸۷۰	۱۲۵۰۵۳	۹۴۲۷۱	۲۱۹۳۲۴	۱۳۸۳-۸۴
۱۰۱۱۲۳	۶۶۴۷۸	۱۶۷۶۰۱	۲۳۳۵۲	۲۳۱۰۵	۴۶۴۵۷	۱۳۵۲۵۵	۱۰۲۷۴۷	۲۳۸۰۰۲	۱۳۸۴-۸۵
۱۰۱۶۵۴	۶۷۷۰۳	۱۶۹۳۵۷	۲۹۱۰۱	۳۱۱۳۷	۶۰۲۳۸	۱۴۳۵۵۵	۱۱۳۲۳۵	۲۵۶۷۹۰	۱۳۸۵-۸۶
۵۱۸۲۷	۳۳۵۹۳	۸۵۴۲۰	۴۰۷۲	۱۷۸۹	۵۸۶۱	۶۸۴۸۹	۴۸۱۷۵	۱۱۶۶۶۴	۱۳۸۶-۸۷
۲۰۷۲	۱۳۵	۲۲۰۷	۱۳۱۱	۵۴۵	۱۸۵۶	۶۴۸۳	۱۸۱۰	۸۲۹۳	پزشکی
۲۹۸۲۸	۱۱۰۷۰	۴۰۸۹۸	۱۲۶۹	۴۵۷	۱۷۲۶	۳۵۸۸۵	۱۶۳۳۲	۵۲۲۱۷	علوم انسانی
۷۸۶۰	۱۲۶۳	۹۱۲۳	۲۱۰	۳۱	۲۴۱	۱۰۳۱۹	۲۷۹۲	۱۳۱۱۱	علوم پایه
۷۰۳۴	۱۹۳۸۶	۲۶۴۲۰	۷۱۷	۶۷۳	۱۳۹۰	۸۷۵۲	۲۳۸۵۲	۳۲۶۰۴	فنی و مهندسی
۲۳۳۹	۵۲۴	۲۸۶۳				۳۳۷۸	۱۷۱۷	۵۰۹۵	کشاورزی و دامپزشکی
۲۶۹۴	۱۲۱۵	۳۹۰۹	۵۶۵	۸۳	۶۴۸	۳۶۷۲	۱۶۷۲	۵۳۴۴	هنر

۸-۱۳- دانشجویان دانشگاه آزاد اسلامی برحسب گروههای عمده رشته تحصیلی و دوره های مختلف شهر تهران(دنباله)

دکترای حرفه ای و تخصصی			کارشناسی ارشد(فوق لیسانس)			سال تحصیلی و گروه عمده رشته تحصیلی
زن	مرد	جمع	زن	مرد	جمع	
۳۴۷	۶۳۷	۹۸۴	۷۸	۳۵۷	۴۳۵	۱۳۶۵-۶۶
۱۲۸۳	۲۰۱۳	۳۲۹۶	۵۸۲	۱۹۷۱	۲۵۵۳	۱۳۷۰-۷۱
۳۰۱۱	۳۸۷۹	۶۸۹۰	۶۰۲۱	۹۲۶۷	۱۵۲۸۸	۱۳۸۰-۸۱
۳۲۱۳	۳۲۸۱	۶۴۹۴	۶۶۰۴	۱۰۱۲۱	۱۶۷۲۵	۱۳۸۱-۸۲
۳۸۶۵	۳۹۸۸	۷۸۵۳	۵۷۹۴	۷۸۷۸	۱۳۶۷۲	۱۳۸۲-۸۳
۳۶۴۶	۳۷۶۳	۷۴۰۹	۶۵۳۳	۹۰۶۶	۱۵۵۹۹	۱۳۸۳-۸۴
۳۶۶۱	۳۷۷۶	۷۴۳۷	۷۱۱۹	۹۳۸۸	۱۶۵۰۷	۱۳۸۴-۸۵
۴۱۳۴	۴۲۶۱	۸۳۹۵	۸۶۶۶	۱۰۱۳۴	۱۸۸۰۰	۱۳۸۵-۸۶
۴۱۷۱	۳۵۱۸	۷۶۸۹	۸۴۱۹	۹۲۷۵	۱۷۶۹۴	۱۳۸۶-۸۷
۲۹۲۰	۱۰۵۱	۳۹۷۱	۱۸۰	۷۹	۲۵۹	پزشکی
۵۲۴	۹۶۳	۱۴۸۷	۴۲۶۴	۳۸۴۲	۸۱۰۶	علوم انسانی
۳۹۹	۴۳۸	۸۳۷	۱۸۵۰	۱۰۶۰	۲۹۱۰	علوم پایه
۷۲	۴۶۲	۵۳۴	۹۲۹	۳۳۳۱	۴۲۶۰	فنی و مهندسی
۲۲۴	۵۶۵	۷۸۹	۸۱۵	۶۲۸	۱۴۴۳	کشاورزی و دامپزشکی
۳۲	۳۹	۷۱	۳۸۱	۳۳۵	۷۱۶	هنر

مأخذ- دانشگاه آزاد اسلامی . مرکز اطلاعات، آمار و کامپیوتر.

۱۳-۹- فارغ التحصیلان دانشگاهها و مراکز آموزش عالی برحسب گروههای عمده رشته تحصیلی و دوره های مختلف تحصیلی
شهر تهران

کارشناس (لیسانس)			کاردانی (فوق دیپلم)			جمع کل			سال تحصیلی و گروه عمده رشته تحصیلی
زن	مرد	جمع	زن	مرد	جمع	زن	مرد	جمع	
۸۹۳۱	۹۵۱۵	۱۸۴۴۶	۲۱۴۵	۳۴۸۸	۵۶۳۳	۱۳۰۷۰	۱۸۰۵۶	۳۱۱۲۶	۱۳۸۰-۸۱
۸۸۵۷	۹۶۵۱	۱۸۵۰۸	۳۱۷۵	۳۴۸۳	۶۶۵۸	۱۴۱۶۸	۱۹۰۴۳	۳۳۲۱۱	۱۳۸۱-۸۲
۱۱۳۰۴	۹۹۵۶	۲۱۲۶۰	۳۱۶۰	۲۷۷۵	۵۹۳۵	۱۶۷۰۰	۱۸۱۰۱	۳۴۸۰۱	۱۳۸۲-۸۳
۱۱۳۸۳	۹۶۷۷	۲۱۰۶۰	۴۲۷۴	۴۸۵۱	۹۱۲۵	۱۸۵۵۰	۲۰۸۹۲	۳۹۴۴۲	۱۳۸۳-۸۴
۱۱۹۵۷	۹۰۵۸	۲۱۰۱۵	۵۰۹۲	۵۱۰۳	۱۰۱۹۵	۲۰۵۰۵	۲۰۸۰۹	۴۱۳۱۴	۱۳۸۴-۸۵
۹۸۵۶	۸۵۶۱	۱۸۴۱۷	۷۲۹۹	۵۴۴۳	۱۲۷۴۲	۲۰۵۳۷	۲۰۰۵	۴۰۵۸۹	۱۳۸۶-۸۷
۶۰	۱۶۴	۲۲۴	۳۱۵	۷۴	۳۸۹	۴۷۱	۳۷۷	۸۴۸	پزشکی
۵۹۸۸	۳۱۱۸	۹۱۰۶	۳۳۶۶	۲۰۰۸	۵۳۷۴	۱۰۷۴۶	۶۸۹۱	۱۷۶۳۷	علوم انسانی
۱۶۰۳	۶۷۳	۲۲۷۶	۱۸	۲۲	۴۰	۲۲۳۵	۱۳۰۶	۳۵۴۱	علوم پایه
۱۵۱۰	۴۲۰۸	۵۷۱۸	۱۸۶۰	۲۷۱۲	۴۵۷۲	۴۳۲۳	۱۰۱۰۸	۱۴۴۳۱	فنی و مهندسی
۱	۴۴	۴۵	۲۹	۲۴	۵۳	۱۴۱	۱۸۳	۳۲۴	کشاورزی و دامپزشکی
۶۹۴	۳۵۴	۱۰۴۸	۱۷۱۱	۶۰۳	۲۳۱۴	۲۶۲۱	۱۱۸۷	۳۸۰۸	هنر

۹-۱۳- فارغ التحصیلان دانشگاهها و مراکز آموزش عالی برحسب گروههای عمده رشته تحصیلی و دوره های مختلف تحصیلی در سال تحصیلی شهر تهران(دنباله)

دکترای تخصصی			دکترای حرفه ای			کارشناسی ارشد(فوق لیسانس)			سال تحصیلی و گروه عمده رشته تحصیلی
زن	مرد	جمع	زن	مرد	جمع	زن	مرد	جمع	
۳۸۱	۹۲۳	۱۳۰۴	۴۹۲	۹۲۱	۱۴۱۳	۱۱۲۱	۳۲۰۹	۴۳۳۰	۱۳۸۰-۸۱
۳۲۰	۱۰۵۶	۱۳۷۶	۵۵۹	۸۷۷	۱۴۳۶	۱۲۵۷	۳۹۷۶	۵۲۳۳	۱۳۸۱-۸۲
۳۳۸	۱۰۰۱	۱۳۳۹	۵۸۳	۸۱۴	۱۳۹۷	۱۳۱۵	۳۵۵۵	۴۸۷۰	۱۳۸۲-۸۳
۳۸۵	۹۹۵	۱۳۸۰	۶۶۴	۷۴۲	۱۴۰۶	۱۸۴۴	۴۶۲۷	۶۴۷۱	۱۳۸۳-۸۴
۴۶۳	۱۱۵۵	۱۶۱۸	۵۸۰	۶۳۹	۱۲۱۹	۲۴۱۳	۴۸۵۴	۷۲۶۷	۱۳۸۴-۸۵
۲۷۸	۵۶۱	۸۳۹	۶۳	۸۰	۱۴۳	۳۰۴۱	۵۴۰۷	۸۴۴۸	۱۳۸۶-۸۷
۲۱	۴۵	۶۶	۴۲	۴۷	۸۹	۳۳	۴۷	۸۰	پزشکی
۱۴۷	۱۳۶	۲۸۳	۰	۰	۰	۱۲۴۵	۱۶۲۹	۲۸۷۴	علوم انسانی
۴۸	۹۲	۱۴۰	۰	۰	۰	۵۶۶	۵۱۹	۱۰۸۵	علوم پایه
۲۸	۲۳۴	۲۶۲	۰	۰	۰	۹۲۵	۲۹۵۴	۳۸۷۹	فنی و مهندسی
۲۵	۳۸	۶۳	۲۱	۳۳	۵۴	۶۵	۴۴	۱۰۹	کشاورزی و دامپزشکی
۹	۱۶	۲۵	۰	۰	۰	۲۰۷	۲۱۴	۴۲۱	هنر

مأخذ- موسسه پژوهش و برنامه ریزی آموزش عالی.

۱۳-۱۰- فارغ التحصیلان دانشگاه آزاد اسلامی برحسب گروههای عمده رشته تحصیلی ودوره های مختلف تحصیلی شهر تهران

کارشناس (لیسانس)			کاردانی (فوق دیپلم)			جمع کل			سال تحصیلی و گروه عمده رشته تحصیلی
زن	مرد	جمع	زن	مرد	جمع	زن	مرد	جمع	
۲۱۱۴	۲۷۲۵	۴۸۳۹	۱۹۱	۴۰۷	۵۹۸	۲۴۳۴	۳۴۷۴	۵۹۰۸	۱۳۷۰-۷۱
۵۲۳۴	۵۱۳۴	۱۰۳۶۸	۶۵۲	۱۷۴	۸۲۶	۶۲۷۰	۶۲۲۷	۱۲۴۹۷	۱۳۷۵-۷۶
۸۲۲۳	۷۹۴۷	۱۶۱۷۰	۲۳۶۴	۲۷۴۴	۵۱۰۸	۱۱۰۴۱	۱۱۳۹۷	۲۲۴۳۸	۱۳۸۰-۸۱
۱۰۸۲۱	۸۲۰۰	۱۹۰۲۱	۵۰۴۳	۵۱۸۸	۱۰۲۳۱	۱۶۴۸۴	۱۴۱۲۶	۳۰۶۱۰	۱۳۸۱-۸۲
۴۸۳۴۰	۳۷۳۳۴	۸۵۶۷۴	۵۹۱۷	۶۲۲۶	۱۲۱۴۳	۵۷۹۹۵	۵۰۹۳۳	۱۰۸۹۲۸	۱۳۸۲-۸۳
۱۹۱۴۴	۱۰۲۴۵	۲۹۳۸۹	۱۰۷۸۴	۹۴۱۹	۲۰۲۰۳	۳۱۱۵۰	۲۱۳۲۵	۵۲۴۷۵	۱۳۸۳-۸۴
۱۰۱۹۳	۶۴۰۹	۱۶۶۰۲	۱۲۰۰۴	۱۱۴۲۴	۲۳۴۲۸	۲۲۹۰۸	۱۸۸۹۴	۴۱۸۰۲	۱۳۸۴-۸۵
۳۷۳۲	۲۲۸۰	۶۰۱۲	۵۶۴	۲۰۷	۷۷۱	۵۷۱۹	۴۳۱۹	۱۰۰۳۸	۱۳۸۶-۸۷
۳۷۴	۳۷	۴۱۱	۲۲۵	۱۲۰	۳۴۵	۹۱۱	۲۹۹	۱۲۱۰	پزشکی
۲۰۰۴	۹۲۹	۲۹۳۳	۱۳۹	۳۲	۱۷۱	۲۶۹۵	۱۷۴۷	۴۴۴۲	علوم انسانی
۹۳۳	۱۰۳	۱۰۳۶	۳۷	۰	۳۷	۱۳۲۶	۳۲۵	۱۶۵۱	علوم پایه
۱۷۳	۱۰۴۱	۱۲۱۴	۳۵	۴۷	۸۲	۲۷۸	۱۴۹۸	۱۷۷۶	فنی و مهندسی
۱۵۹	۱۳۱	۲۹۰	۰	۰	۰	۲۵۰	۳۶۸	۶۱۸	کشاورزی و دامپزشکی
۸۹	۳۹	۱۲۸	۱۲۸	۸	۱۳۶	۲۵۹	۸۲	۳۴۱	هنر

۱۳-۱۰- فارغ التحصیلان دانشگاه آزاد اسلامی بر حسب گروه‌های عمده رشته تحصیلی و دوره های مختلف تحصیلی شهر تهران (دنباله)

دکترای حرفه ای و تخصصی			کارشناسی ارشد(فوق لیسانس)			سال تحصیلی و گروه عمده رشته تحصیلی
زن	مرد	جمع	زن	مرد	جمع	
۵۵	۹۴	۱۴۹	۷۴	۲۴۸	۳۲۲	۱۳۷۰-۷۱
۳۸	۸۲	۱۲۰	۳۴۶	۸۳۷	۱۱۸۳	۱۳۷۵-۷۶
۱۷۱	۱۶۶	۳۳۷	۲۸۳	۵۴۰	۸۲۳	۱۳۸۰-۸۱
۴۳۳	۳۱۲	۷۴۵	۱۸۷	۴۲۶	۶۱۳	۱۳۸۱-۸۲
۳۴۴	۳۴۰	۶۸۴	۳۳۹۴	۷۰۳۳	۱۰۴۲۷	۱۳۸۲-۸۳
۴۰۸	۳۱۷	۷۲۵	۸۱۴	۱۳۴۴	۲۱۵۸	۱۳۸۳-۸۴
۱۹۹	۱۶۳	۳۶۲	۵۱۲	۸۹۸	۱۴۱۰	۱۳۸۴-۸۵
۳۹۲	۴۵۷	۸۴۹	۱۰۳۱	۱۳۷۵	۲۴۰۶	۱۳۸۶-۸۷
۲۹۴	۱۳۱	۴۲۵	۱۸	۱۱	۲۹	پزشکی
۵۶	۱۵۹	۲۱۵	۴۹۶	۶۲۷	۱۱۲۳	علوم انسانی
۳۰	۳۷	۶۷	۲۳۶	۱۸۵	۵۱۱	علوم پایه
۱	۲۳	۲۴	۶۹	۳۸۷	۴۵۶	فنی و مهندسی
۸	۱۰۲	۱۱۰	۸۳	۱۳۵	۲۱۸	کشاورزی و دامپزشکی
۳	۵	۸	۳۹	۳۰	۶۹	هنر

مأخذ- دانشگاه آزاد اسلامی . مرکز اطلاعات، آمار و کامپیوتر.

۱۱-۱۳- سوادآموزان تحت پوشش نهضت سوادآموزی در شهر تهران برحسب دوره و جنس در سال ۸۶

ناحیه	مقدماتی			تکمیلی			پایانی			پنجم			جمع کل		
	زن	مرد	جمع	زن	مرد	جمع	زن	مرد	جمع	زن	مرد	جمع	زن	مرد	جمع
۱	۳۷۳	۳۰	۴۰۳	۲۱۰	۲۵	۲۳۵	۱۵۶		۱۵۶	۹۰		۹۰	۸۲۹	۵۵	۸۸۴
۲	۵۳۶	۳۶	۵۷۲	۳۹۱	۲۲	۴۱۳	۲۰۶	۱۴	۲۲۰	۱۴۱	۱۸	۱۵۹	۱۲۷۴	۹۰	۱۳۶۴
۳	۲۱۵	۴۷	۲۶۲	۱۰۱	۲۴	۱۲۵	۸۱	۱۶	۹۷	۷۰		۷۰	۴۶۷	۸۷	۵۵۴
۴	۱۷۴۳	۱۰۳	۱۸۴۶	۱۳۲۸	۸۳	۱۴۱۱	۵۶۳	۵۲	۶۱۵	۴۵۸	۳۴	۴۹۲	۴۰۹۲	۲۷۲	۴۳۶۴
۵	۱۱۲۶	۸۲	۱۲۰۸	۵۹۰	۲۳	۶۱۳	۴۱۳	۱۶	۴۲۹	۲۴۸	۱۷	۲۶۵	۲۳۷۷	۱۳۸	۲۵۱۵
۶	۱۷۹	۲۵	۲۰۴	۸۶	۱۵	۲۰۲	۵۶	۳۱	۸۷	۴۹	۱۸	۶۷	۳۷۰	۱۹۰	۵۶۰
۷	۲۹۲	۳۳	۳۲۵	۲۶۸	۱۳	۲۸۳	۱۰۱	۱۳	۱۱۴	۷۵		۷۵	۷۳۶	۶۱	۷۹۷
۸	۸۵۷	۷۶	۹۳۳	۵۶۸	۳۷	۶۰۵	۲۸۵	۲۷	۳۱۲	۲۰۷		۲۰۷	۱۹۱۷	۱۴۰	۲۰۵۷
۹	۸۱۲	۴۶	۸۵۸	۵۹۶	۲۲	۶۱۸	۲۸۰		۲۸۰	۱۸۶		۱۸۶	۱۸۷۴	۶۸	۱۹۴۲
۱۰	۸۳۹	۶۴	۹۰۳	۵۹۴	۴۷	۶۴۱	۲۵۳	۳۶	۲۸۹	۱۷۳	۱۷	۱۷۳	۱۸۴۲	۱۶۴	۲۰۰۶
۱۱	۲۵۶	۱۲	۲۶۸	۱۵۵		۱۵۵	۱۴۹	۱۵	۱۶۴	۸۷		۸۷	۶۴۷	۲۷	۶۷۴
۱۲	۶۰۶	۱۶۵	۷۷۱	۳۴۸	۶۳	۴۱۱	۱۶۴	۲۰	۱۸۴	۱۴۸	۳۹	۱۸۷	۱۲۶۶	۲۸۷	۱۵۵۳
۱۳	۳۱۸	۶۴	۳۸۲	۲۵۹	۲۴	۲۸۳	۱۲۶	۱۶	۱۴۲	۶۹	۱۵	۸۴	۷۷۲	۱۱۹	۸۹۱
۱۴	۷۷۰	۶۴	۸۳۴	۶۷۳	۵۵	۷۲۸	۳۳۴		۳۳۴	۳۰۴		۳۰۴	۲۰۸۱	۱۱۹	۴۲۰۰
۱۵	۱۹۴۴	۱۰۰	۲۰۴۴	۱۲۸۴	۳۳	۱۳۱۷	۷۸۶		۷۸۶	۵۸۶		۵۸۶	۴۶۰۰	۱۳۳	۴۷۳۳
۱۶	۸۱۸		۸۱۸	۵۰۸		۵۰۸	۲۶۳		۲۶۳	۲۸۱		۲۸۱	۱۸۷۰		۱۸۷۰
۱۷	۸۷۳	۳۶	۹۰۹	۶۲۳	۲۳	۶۴۶	۲۲۹		۲۲۹	۱۰۹		۱۰۹	۱۸۳۴	۵۹	۱۸۹۳
۱۸	۱۱۰۰	۸۱	۱۱۸۱	۶۸۶	۵۱	۷۳۷	۳۹۰	۲۰	۴۱۰	۲۰۹		۲۰۹	۲۳۸۵	۱۵۲	۲۵۳۷
۱۹	۹۲۶	۳۶	۹۶۲	۶۷۵	۵۸	۷۳۳	۲۷۱	۲۶	۲۹۷	۱۴۴	۱۴	۱۵۸	۲۰۱۶	۱۳۴	۲۱۵۰
چهاردانگه	۴۵۶	۲۷	۴۸۳	۲۸۶	۲۴	۳۱۰	۳۹۱	۲۷	۴۱۸	۱۹۰	۳۲	۲۲۲	۱۳۲۳	۱۱۰	۱۴۳۳
شهرآفتاب	۲۹		۲۹				۱۶		۱۶			۱۶	۴۵		۴۵

۱۲-۱۳- آمار کلاس تحت پوشش نهضت سوادآموزی شهر تهران بر حسب دوره در سال ۸۶

ناحیه	مقدماتی	تکمیلی	پایانی	پنجم	جمع
۱	۳۵	۲۱	۱۱	۵	۷۲
۲	۵۱	۳۶	۱۵	۹	۱۱۱
۳	۲۴	۱۱	۶	۴	۴۵
۴	۱۶۷	۱۱۱	۳۹	۲۷	۳۴۴
۵	۱۰۸	۵۴	۲۷	۱۵	۲۰۴
۶	۱۹	۱۹	۶	۴	۴۸
۷	۳۱	۲۶	۸	۴	۶۹
۸	۸۵	۵۰	۲۱	۱۲	۱۶۸
۹	۷۹	۵۴	۱۸	۹	۱۶۰
۱۰	۸۲	۵۳	۱۹	۱۰	۱۶۴
۱۱	۲۵	۱۴	۱۲	۵	۵۶
۱۲	۶۸	۳۶	۱۳	۱۱	۱۲۸
۱۳	۳۷	۲۷	۱۰	۵	۷۹
۱۴	۷۵	۶۰	۲۲	۱۷	۱۷۴
۱۵	۱۸۸	۱۱۹	۵۷	۳۴	۳۹۸
۱۶	۷۵	۴۶	۱۹	۱۷	۱۵۷
۱۷	۷۹	۵۲	۱۶	۶	۱۵۳
۱۸	۱۰۳	۵۸	۲۶	۱۲	۱۹۹
۱۹	۸۲	۵۷	۱۹	۹	۱۶۷
چهاردانگه	۴۱	۲۷	۱۰	۵	۸۳
شهرآفتاب	۲			۱	۳
جمع شهر تهران	۱۴۵۶	۹۳۱	۳۷۴	۳۲۱	۲۹۸۲

تخصص داروسازی: داروسازی، داروسازی صنعتی، فارماکولوژی، فارماسوتیکس، فارماکوگنوزی.

لازم به ذکر است آمار پزشکان متخصص در رشته‌های قلب و عروق، مغز و اعصاب، گوش و حلق و بینی، چشم و زنان و زایمان شامل پزشکان متخصص جراحی در رشته‌های یاد شده نیز می‌باشد.

پیراپزشک: به غیر پزشکیانی که در زمینه بهداشت و درمان فعالیت داشته باشند اطلاق می‌شود.

بهورز(بهداشتیار): به افرادی اطلاق می‌شود که بومی و مقیم روستا هستند و با حداقل سواد دوره ابتدایی، دوره دوساله آموزش عملی و نظری ذی‌ربط را گذرانده‌اند.

مؤسسات درمانی: به کلیه مراکز درمانی اعم از بیمارستان، زایشگاه و آسایشگاه که مجهز به تخت درمانی باشند، مؤسسه درمانی اطلاق می‌شود. این مؤسسات به سه گروه تقسیم می‌شوند:

- مؤسسات درمانی وابسته به وزارت بهداشت، درمان و آموزش پزشکی.

- مؤسسات درمانی خصوصی.

- سایر مؤسسات درمانی، مانند مؤسسات درمانی وابسته به سازمان خیریه، بنیاد شهید، بانک ملی و غیره.

بیمارستان: واحدی است که حداقل دارای ۱۵ تخت با تجهیزات و تسهیلات و خدمات عمومی پزشکی لازم بوده و نیز حداقل دارای دو بخش داخلی و جراحی، همراه با گروه پزشکان متخصص.

مراکز بهداشتی و درمانی: شامل درمانگاه، کلینیک، پلی کلینیک و مرکز بهداشت می‌باشد. فعالیت مرکز بهداشت عموماً انجام واکسیناسیون و در مواردی توأم با خدمات درمانی است.

مراکز بهداشتی و درمانی مستقل: به مراکزی اطلاق می‌شود که دارای مدیریت و حسابداری و محل فعالیت مستقل باشند.

مراکز بهداشتی و درمانی غیر مستقل: به مراکزی اطلاق می‌شود که معمولاً در داخل یا جنب مؤسسات درمانی قرار دارند.

آزمایشگاه تشخیص طبی: آزمایشگاه تشخیص طبی به طور اعم عبارت است از آزمایشگاه میکروب شناسی و انگل شناسی،

اطلاعات این فصل شامل نیروی انسانی شاغل در دانشگاه‌های علوم پزشکی استان، تأسیسات و تجهیزات بهداشتی و درمانی بخش خصوصی و دولتی و فعالیتهای انجام شده در زمینه پیشگیری و درمان بیماریهای انسان توسط بخش دولتی می‌باشد.

اطلاعات مربوط به بهداشت و درمان دولتی توسط سه دانشگاه علوم پزشکی و خدمات بهداشتی درمانی تهران، شهیدبهشتی و ایران جمع آوری و ارائه شده است. شایان ذکر است تهیه آمار مربوط به پزشکان شاغل در بخش خصوصی در حال حاضر توسط سازمان نظام پزشکی صورت می‌گیرد

تعاریف و مفاهیم به کار رفته در این فصل به شرح زیر است:

پزشک: به کسانی اطلاق می‌شود که تحصیلات پزشکی را در یکی از دانشگاههای داخل، یا خارج از کشور به پایان رسانیده و به اخذ پایان‌نامه نایل آمده‌اند و مدارک آنان نیز مورد تأیید وزارت بهداشت درمان و آموزش پزشکی می‌باشد. آمار پزشکان شامل دندانپزشکان، دامپزشکان و داروسازان نیز می‌باشد.

تخصص و فوق تخصص داخلی: داخلی، آنکولوژی، خون، روماتولوژی، ریه، غدد و گوارش.

تخصص و فوق تخصص اطفال: ارتوپدی اطفال، اعصاب اطفال، آلرژی اطفال، جراحی اطفال، خون اطفال، عفونی اطفال، غدد اطفال، قلب اطفال، کلیه اطفال، گوارش اطفال و بیماریهای نوزادان.

تخصص اعصاب و روان: اعصاب و روانپزشکی.

تخصص ارولوژی: ارولوژی، کلیه، جراحی کلیه و مجاری ادراری.

تخصص ارتوپدی: ارتوپدی و جراحی استخوان و مفاصل.

تخصص پرتونگاری: رادیولوژی و سونوگرافی.

تخصص دندانپزشکی: ارتودنسی، اندودنتیکس، آسیب شناسی دهان و دندان، بیماریهای فک و دهان و دندان، پاتولوژی فک و صورت، پروتز دندانی، پرئودنتولوژی، جراحی دهان و فک و صورت، دندانپزشکی ترمیمی، دندانپزشکی اطفال.

مکان فعالیت مستقل نیستند و از نظر کارکنان و اعتبارات نیز از مؤسسه مادر تغذیه می‌شوند.

کنند مستقل نامیده می‌شوند آمار این بخش از سال ۱۳۷۶ در سالنامه آماری کل کشور درج شده است.

پرتونگاری: تشخیص و درمان بیماریها با استفاده از انرژی به صورت اشعه است که توسط پزشکان متخصص پرتونگاری، تکنسینهای پرتونگاری و کارمندان تجربی واجد شرایط خاص و دارای کارت اجازه کار از وزارت بهداشت، درمان و آموزش پزشکی انجام می‌شود. در این فصل، منظور از پرتونگاری، محل انجام آزمایشهای پرتوشناسی و ارائه خدمات پرتونگاری است که صلاحیت آن به تأیید وزارت بهداشت، درمان و آموزش پزشکی رسیده است.

آمار این فصل مربوط به شهرستان تهران می باشد

سرم شناسی و شیمی بیولوژیک. هر آزمایشگاه دارای یک نفر مسئول است که باید دارای درجه دکترا در پزشکی یا داروسازی یا دامپزشکی و یا علوم شیمی و بیولوژی بوده و گواهینامه دوره تکمیلی آزمایشگاهی یا گواهینامه رسمی تخصصی در امور آزمایشگاهی خود را از دانشکده‌های پزشکی یا از مراکز علمی معتبر که به تصدیق مراجع صلاحیتدار رسیده است، اخذ کرده باشد.

توانبخشی: به کلیه واحدهای درمانی اطلاق می‌گردد که صرفاً کار درمان فیزیکی بدن را انجام می‌دهند. این مؤسسات شامل فیزیوتراپی، کاردرمانی، گفتار درمانی، شنوایی سنجی، بینایی سنجی و ارتوپدی فنی می‌باشد. نحوه استقرار آنها به دو صورت مستقل و غیر مستقل است. آن دسته از توانبخشیهایی که در داخل یک بیمارستان یا درمانگاه باشند غیر مستقل و توانبخشیهایی که بدون وابستگی به هیچ مرکز دیگری عمل

۱۴-۱- مراکز بهداشتی و درمانی شهر تهران بر حسب وضعیت حقوقی سال ۸۶ (شامل درمانگاه، کلینیک، پلی کلینیک و مرکز بهداشت)

جمع	وابسته به دانشگاه علوم پزشکی و خدمات بهداشتی درمانی	خصوصی	سایر
۵۱۰	۳۱۲	۱۲۴	۷۴

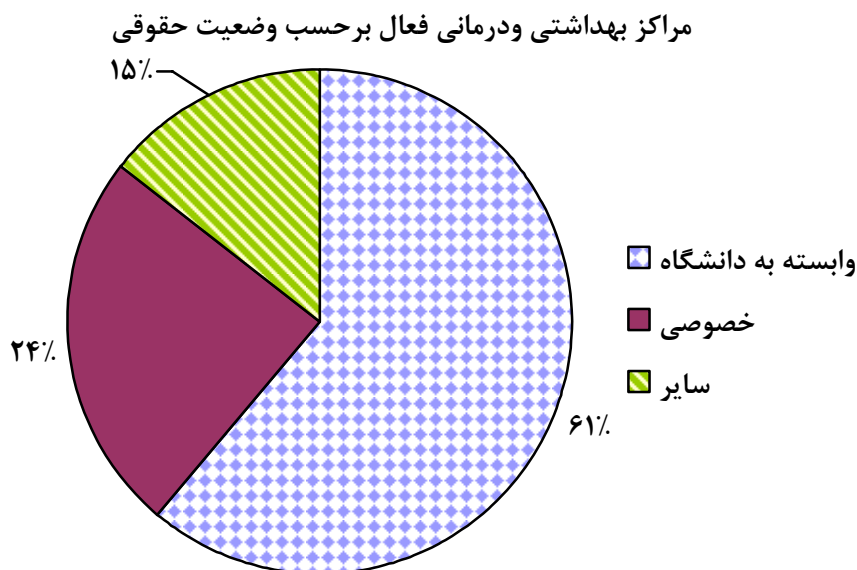

۱۴-۲- مراکز بهداشتی و درمانی شهر تهران بر حسب نحوه اداره و زمان کار سال ۸۶ (شامل درمانگاه، کلینیک، پلی کلینیک و مرکز بهداشت)

زمان کار		نحوه اداره		
شبانه روزی	روزانه	غیر مستقل	مستقل	جمع
۹۸	۴۱۲	۲۳۱	۲۷۹	۵۱۰

۱۴-۳- تعداد آزمایشگاه، داروخانه، مراکز پرتونگاری و توانبخشی شهر تهران سال ۸۵

مرکز توانبخشی	مرکز پرتونگاری (۱)	داروخانه	آزمایشگاه
۳۸۰	۳۹۱	۱۲۵۹	۵۵۶

- (۱) مراکز پرتونگاری فاقد اطلاعات دانشگاه علوم پزشکی تهران می باشد.
 (۲) طبق پیگیری‌های به عمل آمده، اطلاعات این جدول تا پایان سال ۸۵ موجود می‌باشد.

۱۴-۴- کارکنان شاغل در دانشگاه‌های علوم پزشکی و خدمات بهداشتی درمانی شهر تهران بر حسب گروه شغلی

سال ۸۶

جمع	پزشکان (۱)	پیراپزشکان	سایر کارکنان
۱۹۵۵۴	۲۵۱۰	۹۵۹۶	۷۴۴۸

(۱) شامل پزشکان خارجی و همچنین پزشک، دندانپزشک، دامپزشک و داروساز می باشد.

کارکنان شاغل در دانشگاه‌های علوم پزشکی و خدمات درمانی بر حسب گروه شغلی

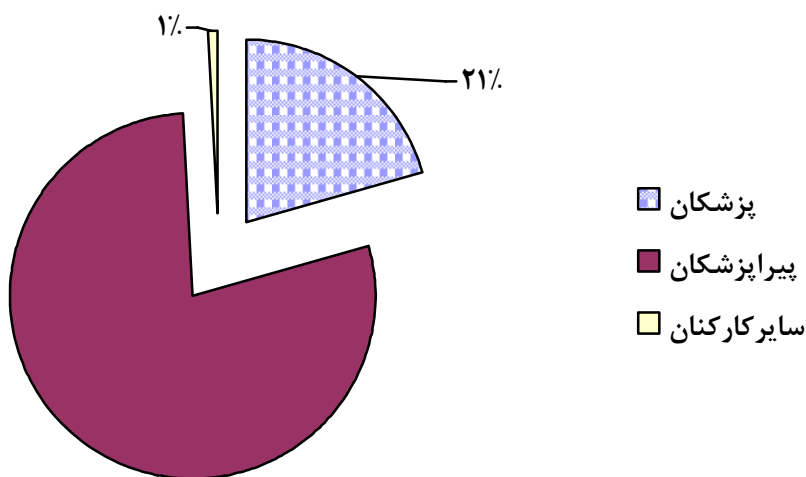

۱۴-۵- پزشکان شاغل در دانشگاه‌های علوم پزشکی و خدمات بهداشتی درمانی شهر تهران بر حسب تخصص سال ۸۵

پزشک متخصص					جمع پزشک متخصص	جمع کل
اعصاب و روان	اطفال	عفونی	قلب	داخلی		
۴۹	۱۵۴	۳۱	۶۴	۱۶۵	۱۶۲۱	۲۵۱۰

پزشک متخصص						
چشم	گوش و حلق و بینی	مغز و اعصاب	ارتوپدی	ارولوژی	جراحی عمومی	پوست و آمیزشی
۷۳	۴۲	۵۹	۶۱	۳۰	۱۱۰	۳۹

داروساز	دامپزشک	دندانپزشک	پزشک عمومی
۱۳۳	۱۲	۲۱۷	۵۲۷

*طبق پیگیری‌های به عمل آمده، اطلاعات این جدول تا پایان سال ۸۵ موجود می‌باشد.

۱۴-۶- پیراپزشکان شاغل در دانشگاه های علوم پزشکی و خدمات بهداشتی درمانی شهر تهران برحسب رشته های شغلی سال ۸۵

تعداد	رشته شغلی
۹۵۹۶	جمع
۶۶	کارشناس امور روانی
۲۱	کارشناس، کاردان و تکنسین بینایی سنجی
۲۷	کارشناس، کاردان و تکنسین شنوایی سنجی
۱۹	تکنسین دندانپزشکی
۱۹	بهداشتکار دهان و دندان
۳۷۰۷	پرستار، لیسانس و بالاتر
۵۱	پرستار فوق دیپلم
۳۰	تکنسین نوارنگاری
۹۵۱	کارشناس، کاردان و تکنسین آزمایشگاه
۳۵	دکترای علوم آزمایشگاهی
۲	مأمور سالن تشریح
۶۹	کارشناس امور بیمارستانها
۵۳۶	کارشناس ارشد، کارشناس و کاردان ماما
۱۳۰۳	بهبود و کمک بهیار
۱۰	بهورز
۲۹۱	کارشناس، کاردان و تکنسین هوشبری
۳۴۰	کاردان و تکنسین اتاق عمل
۱۰	تکنسین دیالیز
۱	مسئول امور فوریتهای پزشکی
۱۰۱	کارشناس، کاردان و تکنسین امور توانبخشی
۴	مسئول امور ارتوپدی
۲۰۵	کارشناس، کاردان و تکنسین بهداشت محیط
۱۵	کارشناس حشره شناسی و مبارزه با ناقلین
۶۹	کارشناس، کاردان و تکنسین مبارزه با بیماریها
۸۵	کارشناس و کاردان بهداشت حرفه ای
۱۶۸	کارشناس، کاردان و تکنسین امور دارویی
۶۳	کارشناس، کاردان و تکنسین برنامه و خدمات غذایی
۳۷	کارشناس، کاردان و تکنسین مواد خوردنی، آشامیدنی، آرایشی و بهداشتی
۳۷۶	کارشناس، کاردان و تکنسین پرتونگاری
۶۹	مددکاری بهداشتی و درمانی
۳۵۳	مسئول پذیرش و مدارک پزشکی
۲۷۴	کارشناس، کاردان و تکنسین بهداشت خانواده
۲۸۹	سایر پیراپزشکان

*طبق پیگیری های به عمل آمده، اطلاعات این جدول تا پایان سال ۸۵ موجود می باشد.

۱۴-۷- موارد مراجعه به کلینیک های بهداشت و تنظیم خانواده شهر تهران در سال ۸۵

موارد مراجعه					تعداد مراکز
سایر موارد	آی.یو.دی	کاندوم	قرص	جمع	
۱۷۳۹۵	۳۲۶۲۴	۲۱۲۱۹۷	۱۶۸۵۴۱	۴۳۰۷۵۷	۲۹۱

طبق پیگیری‌های به عمل آمده، اطلاعات این جدول تا پایان سال ۸۵ موجود می‌باشد.

۱۴-۸- فعالیتهای عمده بهداشت محیط در زمینه بازدید از مکانهای تهیه و توزیع و نگهداری مواد غذایی شهر تهران سال ۸۵

موارد بازدید شده	کارت معاینه بهداشتی صادر شده	معرفی متخلفین به دادگاه	اماکن تعطیل شده
۱۷۸۳۲۵	۸۵۸۲۲	۹۹۹۳	۱۴۰۹

طبق پیگیری‌های به عمل آمده، اطلاعات این جدول تا پایان سال ۸۵ موجود می‌باشد.

۱۴-۹- فعالیتهای موسسات درمانی دانشگاه علوم پزشکی و خدمات بهداشتی درمانی شهر تهران سال ۸۵

موارد مراجعه	موارد بستری
۲۶۸۷۳۱۳	۳۵۶۹۸۱

طبق پیگیری‌های به عمل آمده، اطلاعات این جدول تا پایان سال ۸۵ موجود می‌باشد.

سینما: سینما عبارت از هنر، فن و صنعت تولید و نمایش فیلم است.

فیلم سینمایی: فیلم بلند داستان‌دار است که حداقل ۷۵ دقیقه بوده و معمولاً با عرض ۳۵ میلیمتری برای نمایش ساخته می‌شود.

مطبوعات: بر طبق قانون، مطبوعات عبارتند از نشریاتی که به طور منظم، با نام ثابت و تاریخ انتشار در فواصل معین، در زمینه‌های گوناگون خبری، انتقادی، اجتماعی، سیاسی، اقتصادی، کشاورزی، فرهنگی، دینی و علمی و ... منتشر می‌شوند.

مراکز فرهنگی - هنری کانون پرورش فکری کودکان و نوجوانان: کتابخانه‌های وابسته به کانون پرورش فکری کودکان و نوجوانان که کلیه فعالیت‌های فرهنگی اعم از کتابخوانی و یادگیری نقاشی، خط، سرود و ... در آنها انجام می‌گیرد.

اعضاء مراکز فرهنگی - هنری کانون پرورش فکری کودکان و نوجوانان: کودکان و نوجوانان ۶ تا ۱۸ ساله‌ای که به صورت عضو از خدمات مراکز فرهنگی - هنری استفاده می‌کنند.

کتاب: براساس تعریف ارائه شده از طرف سازمان یونسکو، کتاب نشریه‌ای غیرادواری است که اختصاص به موضوعی ویژه دارد و تعداد صفحات آن ۴۸ صفحه یا بیشتر است.

جزوه: نشریه غیرادواری است که برحسب مورد به یک یا چند موضوع یا مسئله و رویداد خاص می‌پردازد. گستره توزیع جزوه معمولاً محدود به داخل سازمانها یا گروه‌های محدود و خاص است.

بناهای تاریخی: آثار معماری، عناصر و بناهایی است که جنبه باستانی دارد یا از نظر تاریخی، هنری و علمی واجد ارزش می‌باشد.

موزه: مؤسسه‌ای است دائمی و غیرانتفاعی که به منظور گردآوری، نگهداری، پژوهش، آموزش و نمایش دستاوردهای انسان یا طبیعت فعالیت می‌کند و درهای آن به روی عموم مردم باز است.

آمارهای ارائه شده در این فصل مربوط به برنامه‌های صدا و سیما، مطبوعات، کتاب و کتابخانه‌های عمومی، کتاب و کتابخانه‌های کانون پرورش فکری کودکان و نوجوانان، سینما، موزه‌ها و بناهای تاریخی و اماکن ورزشی می‌باشد. آمار مربوط به برنامه‌های رادیو و تلویزیون توسط صدا و سیما جمهوری اسلامی ایران تولید و ارائه شده است. آمار مربوط به مطبوعات، کتاب و کتابخانه‌های عمومی و سینماها نیز توسط اداره کل فرهنگ و ارشاد اسلامی استان تهیه شده است. آمار مربوط به کتابخانه‌های کانون پرورش فکری کودکان و نوجوانان نیز، در این فصل ارائه شده است. همچنین آمار مربوط به اماکن ورزشی نیز توسط اداره کل تربیت بدنی استان جمع‌آوری شده است.

تعاریف و مفاهیم به کار رفته در این فصل به شرح زیر است:

تولید برنامه‌های رادیویی و تلویزیونی: تولید فرایندی است که متن، طرح، سناریو یا پیام‌ها و اندیشه‌ها را از طریق به کارگیری منابع انسانی هنری و فنی، تجهیزات، مواد مصرفی و منابع مالی، به ساختار برنامه‌های صوتی یا تصویری تبدیل کرده آن را بر واسطه‌های رسانه‌ای (فیلم، نوار ویدئو، نوار صدا، دیسک، امواج و ...) ضبط و ثبت و سوار می‌کند و برای توزیع، پخش یا نمایش از طریق تجهیزات فرستنده، گیرنده یا تجهیزات نمایشی دیگر، آماده می‌سازد.

در تولید تلویزیونی، متن‌ها و ابزار و مواد رسانه‌ای و نیز واسطه‌ها، کلاً برای تولید و ضبط و ثبت تصویر و صدا به کار می‌روند در حالی که در تولید رادیو، عوامل پیشگفته، صرفاً برای تولید و ضبط و ثبت صدا به کار گرفته می‌شوند.

مراکز رادیویی و تلویزیونی: مراکز واقع در هر استان که مکان تولید برنامه‌های رادیویی و تلویزیونی و اتخاذ تصمیم در مورد پخش برنامه‌هاست.

تولید فیلم: مجموعه‌های مرحله‌ای است که با استفاده از خدمات مختلف در یک طیف گسترده از افراد و وسایل (فیلمنامه، بازیگر، واحدهای دکور، لباس، گریم، نور، صدا، نماهای ویژه، تدوین و وسایل فنی و ...) تا تهیه نسخه آماده نمایش، انجام می‌شود.

۱۵-۱ - مدت پخش برنامه های صدای جمهوری اسلامی ایران - مرکز تهران (ساعت) سال ۸۶

شبکه های درون مرزی			شبکه برون مرزی	جمع	سال و موضوع
شبکه فرهنگ	شبکه سراسری	جمع			
۸۷۰	۸۷۶۰	۱۱۸۸۸	۱۴۱۴۴	۲۷۰۶۸ ^(۱)	۱۳۶۵
۱۱۲۲	۸۷۸۴	۱۲۴۰۳	۱۴۵۷۰	۲۷۲۱۵ ^(۲)	۱۳۷۰
۵۰۲۵	۸۷۸۴	۳۳۴۷۱	۲۴۲۴۹	۵۷۷۲۰	۱۳۷۵
۸۷۶۰	۸۷۶۰	۷۱۳۶۸	۳۳۶۷۵	۱۰۵۰۴۳	۱۳۸۰
۸۷۶۰	۸۷۶۰	۷۱۸۷۵	۳۴۸۴۳	۱۰۶۷۱۸	۱۳۸۱
۸۷۶۰	۸۷۶۰	۷۵۷۲۷	۳۴۲۵۳	۱۰۹۹۸۰	۱۳۸۲
۸۷۸۴	۸۷۸۴	۷۹۰۵۶	۳۳۲۹۲	۱۱۲۳۴۸	۱۳۸۳
۸۷۶۰	۸۷۶۰	۸۱۳۷۵	۴۲۱۹۰	۱۲۳۵۶۵	۱۳۸۴
۸۷۶۰	۸۷۶۰	۸۳۶۱۹	۴۲۱۵۷	۱۲۵۷۷۶	۱۳۸۵
۵۲۱	۱۱۷۶	۵۹۲۴	۹۸۴۰	۱۵۷۶۴	اخبار
۸۲۳۹	۷۵۸۴	۷۷۶۹۵	۳۲۳۱۷	۱۱۰۰۱۲	برنامه و میان برنامه

*-بنابر گفته مسئولان ذیربط، مدت پخش برنامه ها در سال ۸۶، تفاوتی با سال ۸۵ نداشته است.

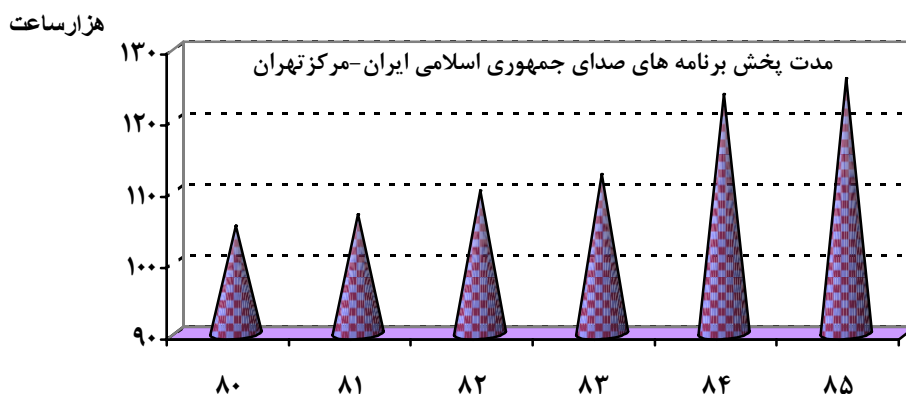

۱۵-۱- مدت پخش برنامه های صدای جمهوری اسلامی ایران - مرکز تهران (ساعت) (دنباله) سال ۸۶

شبکه های درون مرزی				سال و موضوع
رادیو کرج	شبکه قرآن	شبکه معارف	شبکه ورزش	
۰	۲۲۵۸	۰	۰	۱۳۶۵
۰	۲۴۹۷	۰	۰	۱۳۷۰
۰	۲۴۹۶	۰	۰	۱۳۷۵
۵۸۳۰	۸۷۶۰	۶۸۹۲	۶۰۸۶	۱۳۸۰
۶۱۸۲	۸۷۶۰	۷۰۴۷	۶۰۸۶	۱۳۸۱
۶۴۴۸	۸۷۶۰	۷۹۶۰	۷۳۱۲	۱۳۸۲
۸۷۸۴	۸۷۸۴	۸۷۸۴	۷۳۳۶	۱۳۸۳
۸۷۶۰	۸۷۶۰	۸۷۶۰	۷۳۳۵	۱۳۸۴
۸۷۶۰	۸۷۶۰	۸۷۶۰	۷۳۵۹	۱۳۸۵
۷۱۳	۴۲۶	۶۰۲	۶۳	اخبار
۸۰۴۷	۸۳۳۴	۸۱۵۸	۷۲۹۶	برنامه و میان برنامه

*-بنابر گفته مسئولان ذیربط، مدت پخش برنامه ها در سال ۸۶، تفاوتی با سال ۸۵ نداشته است.

۱۵-۱- مدت پخش برنامه های صدای جمهوری اسلامی ایران - مرکز تهران (دنباله) (ساعت) سال ۸۶

شبکه های درون مرزی					سال و موضوع
رادیو گفتگو	رادیو سلامت	شبکه پیام	شبکه تهران	شبکه جوان	
.	۱۳۶۵
.	۱۳۷۰
.	.	۸۶۶۰	۸۱۴۶	۳۶۰	۱۳۷۵
.	.	۸۷۶۰	۸۷۶۰	۸۷۶۰	۱۳۸۰
.	.	۸۷۶۰	۸۷۶۰	۸۷۶۰	۱۳۸۱
.	۱۴۴۷	۸۷۶۰	۸۷۶۰	۸۷۶۰	۱۳۸۲
.	۱۴۴۸	۸۷۸۴	۸۷۸۴	۸۷۸۴	۱۳۸۳
.	۳۹۶۰	۸۷۶۰	۸۷۶۰	۸۷۶۰	۱۳۸۴
۱۸۰۰	۴۳۸۰	۸۷۶۰	۸۷۶۰	۸۷۶۰	۱۳۸۵
.	۱۵	۱۴۵۴	۵۰۵	۴۴۹	اخبار
۱۸۰۰	۴۳۶۵	۷۳۰۶	۸۲۵۵	۸۳۱۱	برنامه و میان برنامه

- (۱) اختلاف جمع سال ۱۳۶۵ با اجزای افقی آن بدلیل وجود رادیو جبهه با ۳۰۶ ساعت برنامه و رادیو صدای آشنا با ۷۳۰ ساعت برنامه بوده است که رادیو جبهه از سال ۱۳۶۵ و رادیو صدای آشنا از سال ۱۳۷۰ به بعد منحل شده است.
- (۲) اختلاف جمع سال ۱۳۷۰ با اجزای افقی آن بدلیل وجود رادیو صدای آشنا با ۲۴۳ ساعت برنامه بوده که از سال ۱۳۷۰ به بعد منحل شده است.
- (۳) بنابر گفته مسئولان ذیربط، مدت پخش برنامه ها در سال ۸۶، تفاوتی با سال ۸۵ نداشته است.

۲-۱۵- مدت پخش برنامه های رادیویی برون مرزی از مرکز تهران برحسب زبان(ساعت) سال ۸۶

سال و موضوع	جمع	آذری	آلبانیایی	آلمانی	اردو	ارمنی	اسپانیایی
۱۳۶۵	۱۴۱۴۴	۰	۰	۲۵۰	۳۴۲	۴۳۳	۷۰۷
۱۳۷۰	۱۴۵۷۰	۰	۰	۳۲۱	۳۶۶	۵۵۱	۱۰۹۸
۱۳۷۵	۲۴۲۴۹	۰	۶۸	۳۶۶	۷۳۲	۶۱۴	۱۷۷۰
۱۳۸۰	۳۳۶۷۵	۱۴۱	۱۰۹۵	۷۳۰	۹۱۳	۹۱۳	۱۸۲۵
۱۳۸۱	۳۴۸۴۳	۳۶۷	۱۰۹۵	۷۳۰	۹۱۳	۹۱۳	۱۸۲۵
۱۳۸۲	۳۴۲۵۳	۳۶۵	۱۰۹۵	۷۳۰	۹۱۲	۸۵۳	۱۸۲۵
۱۳۸۳	۳۳۲۹۲	۳۶۶	۱۰۹۸	۷۳۲	۹۱۵	۵۴۹	۱۸۳۰
۱۳۸۴	۴۲۱۹۰	۳۶۵	۱۰۹۵	۷۳۰	۹۱۳	۵۴۸	۱۸۲۵
۱۳۸۵	۴۲۱۵۷	۳۶۵	۱۰۹۵	۷۳۰	۹۱۲	۵۴۷	۱۸۲۵
اخبار	۹۸۴۰	۱۲۲	۳۶۲	۲۵۵	۲۵۲	۱۴۶	۷۳۰
برنامه	۲۶۵۰۷	۲۱۴	۵۹۵	۲۹۵	۴۸۰	۳۲۷	۷۸۵
میان برنامه	۵۸۱۰	۲۹	۱۳۸	۱۸۰	۱۸۰	۷۴	۳۱۰

*بنابر گفته مسئولان ذیربط، مدت پخش برنامه ها در سال ۸۶، تفاوتی با سال ۸۵ نداشته است.

۱۵-۲- مدت پخش برنامه های رادیویی برون مرزی از مرکز تهران برحسب زبان (دنباله) سال ۸۶ (ساعت)					
سال و موضوع	انگلیسی	ایتالیایی	بنگالی	بوسنیایی	پشتو
۱۳۶۵	۷۰۷	۰	۷۰۷	۰	۳۴۲
۱۳۷۰	۱۲۵۶	۰	۴۰۵	۰	۳۶۶
۱۳۷۵	۱۸۶۰	۴۲۶	۷۳۲	۷۳۲	۷۳۲
۱۳۸۰	۲۰۰۸	۱۲۷۸	۷۳۰	۱۰۹۵	۱۰۹۵
۱۳۸۱	۲۰۸۲	۱۲۷۸	۷۳۰	۱۰۹۵	۱۴۶۰
۱۳۸۲	۲۱۹۰	۱۲۷۷	۷۳۰	۱۰۹۵	۱۴۶۰
۱۳۸۳	۲۱۹۶	۱۲۸۱	۷۳۲	۱۰۹۸	۱۴۶۴
۱۳۸۴	۲۱۹۰	۱۲۷۸	۷۳۰	۱۰۹۵	۱۴۶۰
۱۳۸۵	۲۱۹۰	۱۲۷۷	۷۳۰	۱۰۹۵	۱۴۶۰
اخبار	۷۳۵	۲۷۵	۱۷۱	۲۸۱	۳۶۳
برنامه	۱۰۰۷	۵۷۷	۴۰۹	۵۶۲	۸۹۸
میان برنامه	۴۴۸	۴۲۵	۱۵۰	۲۵۲	۱۹۹

*بنابر گفته مسئولان ذیربط، مدت پخش برنامه ها در سال ۸۶، تفاوتی با سال ۸۵ نداشته است.

۲-۱۵- مدت پخش برنامه های رادیویی برون مرزی از مرکز تهران در سال ۸۶ بر حسب زبان (ساعت)(دنباله)

سال و موضوع	ترکی استانبولی	چینی	روسی	ژاپنی	سواحیلی
۱۳۶۵	۳۴۲	۰	۷۰۷	۰	۰
۱۳۷۰	۱۱۳۹	۰	۷۳۲	۰	۰
۱۳۷۵	۱۰۹۸	۶۸۴	۱۴۶۴	۰	۱۸۳
۱۳۸۰	۱۴۶۰	۷۳۰	۱۵۳۲	۳۶۵	۱۰۹۵
۱۳۸۱	۱۴۹۰	۷۳۵	۱۷۰۲	۳۶۵	۱۰۹۵
۱۳۸۲	۱۴۰۱	۷۳۰	۱۸۲۵	۳۶۵	۱۰۹۵
۱۳۸۳	۱۰۹۸	۷۳۲	۱۸۳۰	۵۴۹	۱۲۱۸
۱۳۸۴	۱۰۹۵	۷۳۰	۱۸۲۵	۵۴۸	۱۴۶۰
۱۳۸۵	۱۰۹۵	۷۳۰	۱۸۲۵	۵۴۸	۱۴۶۰
اخبار	۳۳۵	۲۵۲	۵۳۱	۲۱۰	۳۲۷
برنامه	۶۲۳	۲۷۷	۸۱۴	۱۸۲	۱۰۶۹
میان برنامه	۱۳۷	۲۰۱	۴۸۰	۱۵۶	۶۴

*بنا بر گفته مسئولان ذیربط، مدت پخش برنامه ها در سال ۸۶، تفاوتی با سال ۸۵ نداشته است.

۲-۱۵-مدت پخش برنامه های رادیویی برون مرزی از مرکز تهران در سال ۸۶ برحسب زبان(ساعت)(دنباله)

سال و موضوع	عبری	عربی	فرانسوی	قزاقی	کردی
۱۳۶۵	۰	۷۲۷۸	۵۲۹	۰	۱۸۰۰
۱۳۷۰	۰	۵۷۵۹	۷۴۷	۰	۱۸۳۰
۱۳۷۵	۰	۸۷۸۴	۱۰۹۸	۱۳۶	۲۱۲۵
۱۳۸۰	۶۲	۹۸۵۵	۱۰۹۵	۷۳۰	۲۵۵۵
۱۳۸۱	۱۴۸	۹۸۵۵	۱۰۹۵	۷۳۰	۲۵۸۵
۱۳۸۲	۳۹۲	۹۱۲۵	۱۰۹۵	۷۳۰	۲۴۰۸
۱۳۸۳	۵۴۹	۹۱۵۰	۱۰۹۸	۷۳۲	۱۵۱۳
۱۳۸۴	۵۴۸	۹۱۲۵	۱۰۹۵	۷۳۰	۱۴۹۰
۱۳۸۵	۵۴۸	۹۱۲۵	۱۰۹۵	۷۳۰	۱۴۶۰
اخبار	۳۰۲	۲۰۳۵	۳۴۵	۳۰۰	۴۲۶
برنامه	۱۶۰	۶۵۴۷	۵۵۸	۲۹۵	۵۸۳
میان برنامه	۸۶	۵۴۳	۱۹۲	۱۳۵	۴۵۱

*بنابر گفته مسئولان ذیربط، مدت پخش برنامه ها در سال ۸۶، تفاوتی با سال ۸۵ نداشته است.

۲-۱۵-مدت پخش برنامه های رادیویی برون مرزی از مرکز تهران در سال ۸۶ برحسب زبان(ساعت)(دنباله)

سال و موضوع	مالایو	هندی	هوسا	فارسی
۱۳۶۵
۱۳۷۰
۱۳۷۵	۳۶۶	.	۲۷۹	.
۱۳۸۰	۷۳۰	۵۴۸	۱۰۹۵	.
۱۳۸۱	۷۳۰	۷۳۰	۱۰۹۵	.
۱۳۸۲	۷۳۰	۷۳۰	۱۰۹۵	.
۱۳۸۳	۷۳۲	۷۳۲	۱۰۹۸	.
۱۳۸۴	۷۳۰	۷۳۰	۱۰۹۵	۸۷۶۰
۱۳۸۵	۷۳۰	۷۳۰	۱۰۹۵	۸۷۶۰
اخبار	۲۰۲	۲۷۴	۲۹۴	۳۱۵
برنامه	۴۲۶	۲۹۰	۷۰۴	۷۸۳۰
میان برنامه	۱۰۲	۱۶۶	۹۷	۶۱۵

توضیح: شبکه صدای آشنا برنامه به زبان فارسی برای ایرانیان خارج از کشور پخش میکند .
 -*بنابر گفته مسئولان ذیربط، مدت پخش برنامه ها در سال ۸۶، تفاوتی با سال ۸۵ نداشته است.

۳-۱۵- تولید برنامه های محلی سیمای جمهوری اسلامی ایران- مرکز تهران سال ۸۶

سال	مقدار (ساعت)
۱۳۶۵	۲۶۳۰
۱۳۷۰	۲۴۵۰
۱۳۷۵	۱۲۸۶۸
۱۳۸۰	۲۵۳۸۰
۱۳۸۱	۲۹۹۷۰
۱۳۸۲	۳۲۱۸۵
۱۳۸۳	۲۸۹۵۱
۱۳۸۴	۳۰۵۸۳
۱۳۸۵	۳۵۳۰۸

توضیح: قبل از سال ۱۳۸۳ "خبر شبکه سحر" به عنوان یکی از اقلام تولیدی محسوب می شده است، ولی از این سال از شمول موارد تولیدی خارج شده است و کاهش میزان کل تولید سال ۸۳ نسبت به سال ۸۲ بواسطه حذف این مورد از "تولید" بوده است.
*بنابر گفته مسئولان ذیربط، مدت پخش برنامه ها در سال ۸۶، تفاوتی با سال ۸۵ نداشته است.

۴-۱۵- مدت پخش برنامه های سیمای جمهوری اسلامی ایران - مرکز تهران سال ۸۶

شبکه های درون مرزی			شبکه های برون مرزی	جمع	سال و موضوع
شبکه دوم	شبکه اول	جمع			
۲۴۴۲	۲۶۳۹	۵۰۸۱	۱۴۴۸	۶۵۲۹	۱۳۶۵
۲۵۱۴	۳۰۴۳	۵۵۵۷	۹۵۰	۶۵۰۷	۱۳۷۰
۶۵۵۲	۶۸۲۴	۲۲۲۸۱	۱۸۳۲	۲۴۱۱۳	۱۳۷۵
۶۹۷۴	۸۷۶۰	۴۴۳۵۷	۲۶۲۲۷	۷۰۵۸۴	۱۳۸۰
۷۹۳۷	۸۷۶۰	۴۸۴۹۹	۳۷۴۹۶	۸۵۹۹۵	۱۳۸۱
۷۲۰۵	۸۷۶۰	۵۱۳۸۹	۴۶۳۹۰	۹۷۷۷۹	۱۳۸۲
۷۲۴۶	۸۷۸۴	۵۱۵۷۹	۴۶۱۷۲	۹۷۷۵۱	۱۳۸۳
۷۶۱۰	۸۷۶۰	۵۴۳۶۵	۴۷۰۰۶	۱۰۱۳۷۱	۱۳۸۴
۷۵۲۳	۸۷۶۰	۵۸۱۷۸	۴۸۸۵۹	۱۰۷۰۳۷	۱۳۸۵
۵۴۴	۸۶۱	۶۱۲۲	۷۸۹۰	۱۴۰۱۲	اخبار
۶۲۲۳	۷۲۹۱	۴۵۰۱۸	۳۸۷۶۴	۸۳۷۸۲	برنامه
۷۵۶	۶۰۸	۷۰۳۸	۲۲۰۵	۹۲۴۳	میان برنامه

*بنابر گفته مسئولان ذیربط، مدت پخش برنامه ها در سال ۸۶، تفاوتی با سال ۸۵ نداشته است.

۴-۱۵- مدت پخش برنامه های سیمای جمهوری اسلامی ایران - مرکز تهران سال ۸۶(دنباله)

شبکه های درون مرزی						سال و موضوع
شبکه آموزش	شبکه قرآن	شبکه خبر	شبکه تهران	شبکه چهارم	شبکه سوم	
.	۱۳۶۵
.	۱۳۷۰
.	.	.	۲۸۱۳	۱۸۹۷	۴۱۹۵	۱۳۷۵
.	۲۱۹۰	۷۴۸۵	۵۹۴۲	۴۲۴۶	۸۷۶۰	۱۳۸۰
۱۷۰۸	۲۹۶۵	۷۴۸۱	۶۶۸۲	۴۲۰۶	۸۷۶۰	۱۳۸۱
۴۷۷۴	۳۷۰۷	۷۵۰۵	۶۴۶۴	۴۲۱۴	۸۷۶۰	۱۳۸۲
۴۹۴۴	۳۶۶۳	۷۴۸۳	۶۴۳۵	۴۲۴۰	۸۷۸۴	۱۳۸۳
۴۹۳۰	۵۸۴۸	۷۴۸۷	۶۶۶۱	۴۳۰۹	۸۷۶۰	۱۳۸۴
۴۹۲۵	۸۷۶۰	۷۴۸۷	۷۵۰۶	۴۴۵۷	۸۷۶۰	۱۳۸۵
.	۲۰۰	۳۵۹۵	۳۱۴	۳۳۱	۲۷۷	اخبار
۳۹۴۹	۷۷۸۳	۳۴۵۳	۵۰۷۷	۳۴۱۹	۷۸۲۳	برنامه
۹۷۶	۷۷۷	۴۳۹	۲۱۱۵	۷۰۷	۶۶۰	میان برنامه

*بنابر گفته مسئولان ذیربط، مدت پخش برنامه ها در سال ۸۶، تفاوتی با سال ۸۵ نداشته است.

۵-۱۵- مدت پخش برنامه های تلویزیونی برون مرزی از مرکز تهران برحسب زبان سال ۸۶

سال و موضوع	جمع	شبکه جام جم	شبکه سحر		
			جمع	آذری	اردو
۱۳۶۵	۱۴۴۸	۰	۱۴۴۸	۰	۰
۱۳۷۰	۹۵۰	۰	۹۵۰	۰	۰
۱۳۷۵	۱۸۳۲	۰	۱۸۳۲	۳۷۴	۰
۱۳۸۰	۲۶۲۲۷	۱۷۵۲۰	۸۷۰۷	۱۴۱۴	۴۱۵
۱۳۸۱	۳۷۴۹۶	۲۶۲۸۰	۱۱۲۱۶	۱۷۹۳	۱۰۸۶
۱۳۸۲	۴۶۳۹۰	۲۶۲۸۰	۱۱۳۵۰	۱۰۹۴	۵۴۷
۱۳۸۳	۴۶۱۷۲	۲۶۳۵۲	۱۱۰۳۶	۱۴۶۷	۵۵۸
۱۳۸۴	۴۷۰۰۶	۲۶۲۸۰	۶۴۲۹	۱۷۰۱	۵۴۸
۱۳۸۵	۴۸۸۵۹	۲۶۲۸۰	۷۰۰۴	۱۸۶۱	۵۵۱
اخبار	۷۸۹۰	۲۱۴۳	۱۱۲۴	۲۶۰	۱۰۳
برنامه	۳۸۷۶۴	۲۲۸۸۷	۵۵۶۰	۱۵۳۴	۴۱۶
میان برنامه	۲۲۰۵	۱۲۵۰	۳۲۰	۶۷	۳۲

*بنابر گفته مسئولان ذیربط، مدت پخش برنامه ها در سال ۸۶، تفاوتی با سال ۸۵ نداشته است.

۵-۱۵- مدت پخش برنامه های تلویزیونی برون مرزی از مرکز تهران برحسب زبان سال ۸۶ (دنباله)

شبكة الكوثر	شبكة العالم	شبكة سحر						سال و موضوع	
		روسی	کردی	فرانسوی	عربی	ترکی استانبولی	ترکمنی		بوسنیایی
.	.	.	۳۲	.	۱۳۶۸	.	۴۸	.	۱۳۶۵
.	۹۵۰	.	.	.	۱۳۷۰
.	۱۱۴۲	.	.	۳۱۶	۱۳۷۵
.	.	.	۷۳۰	۳۸۴	۳۴۵۴	۲۶۲	.	۳۶۵	۱۳۸۰
.	.	۲۰	۷۹۴	۹۷۸	۴۰۳۰	۳۶۵	.	۳۶۵	۱۳۸۱
.	۸۷۶۰	۱۸۲	۱۱۱۰	۵۴۷	۵۱۰۳	۳۳۷	.	۳۶۵	۱۳۸۲
.	۸۷۸۴	۲۱	۱۳۶۴	۵۵۸	۵۲۰۸	.	.	۵۵۸	۱۳۸۳
۵۵۳۷	۸۷۶۰	.	۱۴۱۸	۸۱۶	.	.	.	۵۴۸	۱۳۸۴
۶۸۱۵	۸۷۶۰	.	۱۴۸۱	۱۰۹۸	.	.	.	۵۴۹	۱۳۸۵
۵۷۵	۴۰۴۸	.	۲۸۳	۱۲۰	.	.	.	۱۱۳	اخبار
۵۷۶۲	۴۵۵۵	.	۱۱۲۹	۹۵۵	.	.	.	۴۱۵	برنامه
۴۷۸	۱۵۷	.	۶۹	۲۳	.	.	.	۲۱	میان برنامه

۶-۱۵- سینماها و تماشاگران فیلمهای سینمایی شهر تهران در سال ۸۶

تعداد تماشاگر			سینما		
فیلمهای خارجی	فیلمهای ایرانی	جمع	گنجایش (تعداد صندلی)	تعداد سالن	تعداد سینما
۱۲۴۷۴۳	۶۱۱۴۹۰۵	۶۲۳۹۶۴۸	۳۷۸۳۵	۸۷	۵۴

۷-۱۵- سالنهای وابسته به اداره کل فرهنگ و ارشاد اسلامی شهر تهران و برنامه های اجرا شده در سال ۸۶

تعداد تماشاگر		تعداد اجرا		تعداد برنامه		سالن نمایش	
موسیقی	تئاتر	موسیقی	تئاتر	موسیقی	تئاتر	گنجایش	تعداد
۴۵۰	۲۷۰۰	۳	۳۱	۱	۴	۵۶۸	۴

عمده فعالیت های هنری در زمینه تئاتر و موسیقی در شهر تهران توسط معاونت هنری در سالنهای نمایش تحت نظارت آن معاونت اجرایی شود

۸-۱۵- نمایشگاههای فرهنگی و هنری برپا شده و بازدیدکنندگان در شهر تهران در سال ۸۶

بازدید کنندگان		نمایشگاه	
سایر	کتاب	سایر	کتاب
۶۱۰۰	۱۳۲۰۰	۵	۱۰

۹-۱۵- تعداد کتابخانه، کتاب، اعضاء و مراجعین به کتابخانه های عمومی تحت پوشش اداره کل فرهنگ و ارشاد اسلامی شهر تهران و کانون پرورش فکری کودکان و نوجوانان در سال ۸۶

کتابهای موجود		کتابخانه	
کانون پرورش فکری کودکان و نوجوانان	کتابخانه های عمومی	کانون پرورش فکری کودکان و نوجوانان	کتابخانه های عمومی
۵۰۰۰۴۸	۴۶۶۳۴۰	۳۴	۳۷

۹-۱۵- تعداد کتابخانه، کتاب اعضاء و مراجعین به کتابخانه های عمومی تحت پوشش اداره کل فرهنگ و ارشاد اسلامی شهر تهران و کانون پرورش فکری کودکان و نوجوانان در سال ۸۶(دنباله)

تعداد اعضاء		موارد مراجعه	
کتابخانه های عمومی	کانون پرورش فکری کودکان و نوجوانان	کتابخانه های عمومی	کانون پرورش فکری کودکان و نوجوانان
۶۴۵۳۸	۶۱۵۶۲	۱۰۴۹۷۸۴	۱۵۷۳۸۶۵

۱۰-۱۵- آمار مراکز آموزشی کانون زبان ایران در شهر تهران سال ۸۶

مرکز	برادران	خواهران	(کودکان ونوجوانان)
تعداد	۵	۴	۳

۱۱-۱۵- آمار کلی زبان آموزان مراکز کانون زبان ایران شهر تهران در سال ۸۶

زبان	جنسیت	تعداد زبان آموزان
انگلیسی	برادران	۵۶۰۵۶
	خواهران	۶۴۰۴۸
	کل	۱۲۰۱۰۴
آلمانی	برادران	۶۵۸
	خواهران	۱۰۴۰
	کل	۱۶۹۸
فرانسه	برادران	۱۴۷۶
	خواهران	۳۶۴۵
	کل	۵۱۲۱
عربی	برادران	۱۰۵۱
	خواهران	۱۷۵۲
	کل	۲۸۰۳

۱۲-۱۵- آمار مراکز فرهنگی و هنری (کتابخانه ها)، مربیان، کتاب ها، امانت کتاب و شرکت کنندگان در برنامه ها در شهر تهران و در

سال ۸۶

مراکز ثابت	مراکز پستی	مربیان فرهنگی	مربیان هنری	مربیان ادبی	شرکت کنندگان در برنامه	کل امانت کتاب (جلد)	اعضای دختر	اعضای پسر	کل کتاب (جلد)
۳۵	۱	۱۰۵	۴۸	۸	۱۲۹۹۲۶۶	۳۰۸۲۸۸	۹۸۹۹	۶۲۳۵	۴۸۷۱۸۶

۱۳-۱۵- آمارانتشارات کانون پرورش فکری کودکان و نوجوانان شهر تهران در سال ۸۶

شمارگان	تعدادعناوین	شرح
۵۹۶۰۰۰	۸۰	چاپ اول کتب
۳۹۴۰۰۰	۷۶	تجدید چاپ کتب
۳۰۰۰	۱۰	چاپ کتاب خط بریل
-	۱	انتشار مجله کاوش(نشریه روی شبکه اینترنت)
۱۵۰۰۰	۳	انتشار مجله کوشش
۳۰۰۰	۴	انتشارکتبیه

۱۴-۱۵- آمار ساخت فیلم کانون پرورش فکری کودکان و نوجوانان شهر تهران در سال ۸۶

مدت	تعداد	شیوه ساخت
۲۲۲/۲۷ دقیقه	۶	زنده
۲۹ دقیقه	۴	انیمیشن

۱۵-۱۵- آمار تولید نوار قصه وموسیقی (عنوان) کانون پرورش فکری کودکان و نوجوانان شهر تهران در سال ۸۶

تعدادنوار	تعداد نوار تجدید تکثیر
۴	۱

۱۶-۱۵- آمار مرکز تولید تئاتر وتئاترعروسکی کانون پرورش فکری کودکان و نوجوانان شهر تهران در سال ۸۶

نمایش تولید شده	نمایش اجرا شده	تماشگر	اجرا
۶	۸	۴۰۵۵۶	۳۰۶

۱۷-۱۵- آمار مرکز سرگرمی های سازنده کانون پرورش فکری کودکان و نوجوانان شهر تهران در سال ۸۶

نام	تعداد عناوین	شمارگان
اسباب بازی	۸	۴۱۸۰۰
نرم افزار	۲	۱۴۹۸۵
پوستر	۲	۲۰۰۰
تقویم نجومی	۱	۲۰۰۰

۱۸-۱۵- آمار جشنواره ها ونمایشگاه های کانون پرورش فکری کودکان و نوجوانان شهر تهران در سال ۸۶

نام	تعداد	تعدادبازدیدکنندگان (نفر)
نمایشگاه	۲	۴۰۰۰۰
جشنواره	۵	۶۰۰۰۰

۱۹-۱۵- آمار اماکن مذهبی شهر تهران در سال ۸۶

تعداد اماکن مذهبی	مسجد	تکیه و حسینیه	اماکن مذهبی اقلیتها
۶۴	۱۰۲۱	۲۶۹	۱۹

۲۰-۱۵- امور فرهنگی موقوفات و بقاع متبرکه شهر تهران در سال ۸۶

شرح فعالیت	۸۴	۸۵	۸۶
تعداد کتب دینی و اسلامی توزیع شده از محل نیت موقوفات منطبق	۲۸۵۷۸	۲۹۱۲۳	۳۵۰۰۰
تعداد کتابخانه احداث شده در بقاع متبرکه	۲	۱	۰
تعداد کتب موجود در کتابخانه های بقاع متبرکه	۵۰۷۹۵	۶۴۶۹۱	۷۹۱۰۰
تعداد زیارت کنندگان امامزادگان	۳۱۲۸۱۳۴۵	۴۲۱۹۷۲۰۰	۶۳۲۱۵۰۰
تهیه و شرح شجره نامه امامزادگان	۵	۱۲	۱۵
تعداد موقوفات جدید الوقف	۲۴	۴۱	۳۶

۲۱-۱۵- بازدیدکنندگان از موزه ها و بناهای تاریخی شهر تهران در سال ۸۰-۸۵ (واحد: هزار نفر)

۱۳۸۵	۱۳۸۴	۱۳۸۳	۱۳۸۲	۱۳۸۱	۱۳۸۰	شرح
۲۵	۱۹	۲	*	*	*	عمارت بادگیر ^(۱)
۰	۱۳	۴	*	*	*	تالار آبگینه ^(۱)
۰	۲	۳	*	*	*	تالار برلیان ^(۱)
۰	۳۰	۳۴	۱۸	۲۸	۲۴	شمس العماره
۰		۱	۱	۴	۳	برج طغرل
۰		۳	۱	۱	۰	برج علاءالدوله
۰		۱	۳	۴	۰	تپه میل ورامین
۰		۱۲	۱	۶	۰	چشمه علی شهرری
۰		۳	۲	۳	۰	خانه وثوق
۰		۱	۱	۲	۰	دژ رشکان
۰		۱	۲	۳	۰	قصر بهرام
۰		۱	۶	۴	۰	کاروانسرای رباط کریم
۰		۱	۴	۳	۰	کاروانسرای شاه عباسی کرج
۰		۳	۸	۶	۰	مسجد جامع ورامین
۰		۰	۱	۳	۰	نقاره خانه
۰		۱	*	*	*	کاروانسرای نفر بهرام ^(۱)

(۱) عمارت بادگیر، تالار آئینه، تالار برلیان و کاروانسرای بهرام در سال ۱۳۸۳ افتتاح شده اند.

(۲) مأخذ- اداره کل موزه ها سازمان میراث فرهنگی استان تهران.

(۳) طبق پیگیری های به عمل آمده، اطلاعات این جدول تا پایان سال ۸۵ موجود می باشد.

۲۱-۱۵- بازدیدکنندگان از موزه ها و بناهای تاریخی شهر تهران در سال ۸۰-۸۵ (دنباله) (واحد: هزار نفر)

۱۳۸۵	۱۳۸۴	۱۳۸۳	۱۳۸۲	۱۳۸۱	۱۳۸۰	شرح
۹	۱۵	۲۱	۱۲	۲۵	۴۷	هنر ملل
۵۵	۴۲	۵۰	۱۰	۱۲	۰	نظامی
۵۶	۱۹	۳	۳۱	۱۰	۰	فرشچیان
۳۶	۳۲	۲۳	۸	۱۳	۱۲	نگارخانه
۴۴	۰	۳۳	۲۲	۲۱	۱۹	جهان نما
۸۸	۵۷	۰	۲۵	۳۱	۲۸	احمد شاهی
۱۶۲	۱۲۶	۱۱۸	۷۹	۷۲	۸۱	سبز
۱۳۹	۱۲۶	۱۰۸	۶۰	۵۲	۴۶	صاحبقرانیه
۲۴۹	۲۰۴	۲۰۶	۱۷۰	۱۴۰	۱۷۳	ملت
۰	۰	۰	۷۱	۹۶	۱۰۴	نیاوران
۱	۲	۲	۰	۰	۰	موزه برادران امیدوار
بناهای تاریخی						
۰	۰	۱	۱	۳	۰	خانه امام جمعه
۵۷	۳۸	۲۴	۱۶	۲۹	۲۲	ایوان تخت مرمر
۴۲	۷	۲۳	۱۴	۱۴	۹	ساختمان الماس

۲۱- ۱۵- بازدیدکنندگان از موزه ها و بناهای تاریخی شهر تهران در سال ۸۰-۸۵ (دنباله) (واحد: هزار نفر)

۱۳۸۵	۱۳۸۴	۱۳۸۳	۱۳۸۲	۱۳۸۱	۱۳۸۰	شرح
۹	۱۵	۲۱	۱۲	۲۵	۴۷	هنر ملل
۵۵	۴۲	۵۰	۱۰	۱۲	۰	نظامی
۵۶	۱۹	۳	۳۱	۱۰	۰	فرشچیان
۳۶	۳۲	۲۳	۸	۱۳	۱۲	نگارخانه
۴۴	۰	۳۳	۲۲	۲۱	۱۹	جهان نما
۸۸	۵۷	۰	۲۵	۳۱	۲۸	احمد شاهی
۱۶۲	۱۲۶	۱۱۸	۷۹	۷۲	۸۱	سبز
۱۳۹	۱۲۶	۱۰۸	۶۰	۵۲	۴۶	صاحبقرانیه
۲۴۹	۲۰۴	۲۰۶	۱۷۰	۱۴۰	۱۷۳	ملت
۰	۰	۰	۷۱	۹۶	۱۰۴	نیاوران
۱	۲	۲	۰	۰	۰	موزه برادران امیدوار
بناهای تاریخی						
۰	۰	۱	۱	۳	۰	خانه امام جمعه
۵۷	۳۸	۲۴	۱۶	۲۹	۲۲	ایوان تخت مرمر
۴۲	۷	۲۳	۱۴	۱۴	۹	ساختمان الماس

۲۲- ۱۵ - تأسیسات و مکانهای ورزشی استان تهران در سال ۸۰-۸۵

شرح	زمین و میدان ^(۱)	سالن	استخر	پیست ^(۲)	زورخانه
۱۳۷۵	۲۵۳	۴۹۶	۱۷۲	۳۲	۲۳
۱۳۸۰	۶۶۵	۱۲۹۱	۴۵۰	۸۹	۴۵
۱۳۸۱	۸۱۰	۱۸۶۵	۶۱۸	۱۲۴	۵۳
۱۳۸۲	۸۲۳	۲۲۰۵	۶۴۴	۱۳۵	۵۶
۱۳۸۳	۸۲۵	۲۳۹۷	۷۰۸	۱۳۸	۵۵
۱۳۸۴	۸۳۲	۲۶۵۸	۷۷۷	۱۵۶	۵۴
۱۳۸۵	۴۱۷	۱۶۷۵	۲۷۴	۸۹	۲۲

(۱) مجموع زمین و میدان (زمین فوتبال، زمین تنیس ، زمین اسکیت) یکجا آمده است.

(۲) آمار پیست و مانژ یکجا آمده است.

(۳) طبق پیگیری‌های به عمل آمده، اطلاعات این جدول تا پایان سال ۸۵ موجود می‌باشد.

۲۳- ۱۵- میزان بهره‌وری از اماکن ورزشی شهر تهران سال ۸۵

نفر ساعت استفاده کننده	استفاده کنندگان (هزارنفر)
۲۵	۴۵۱۶۷

مأخذ- اداره کل تربیت بدنی استان تهران.

*طبق پیگیری‌های به عمل آمده، اطلاعات این جدول تا پایان سال ۸۵ موجود می‌باشد.

جداگانه و به تفکیک ۲۲ منطقه شهرداری در این فصل ارائه شده است

آمارهای ارائه شده در این فصل شامل عمران و خدمات شهری می‌باشد
ضمناً از آنجائیکه شهر تهران بدلیل ویژگیهای خاص خود حائز اهمیت می باشد، برخی اطلاعات مربوط به شهر تهران بطور

۱۶-۱- فعالیت های عمرانی شهر تهران سال ۸۶

عنوان	بهره برداری شده در ۸۵	در دست احداث سال ۸۵	موجود تا انتهای سال ۸۶	بهره برداری شده در سال ۸۶	در دست احداث سال ۸۶
طول بزرگراه (متر)	۳۰۵۲۰	۳۶۲۰۲	۳۵۳۶۷۰	۴۰۰۰	۶۴۸۰۰
پل و تقاطع غیر همسطح					
تعداد (دستگاه)	۱۰	۶۴	۱۷۷	۵	۵۳
مساحت (مترمربع)	۸۵۹۲۵	۲۳۰۶۲۵	۶۴۶۱۴۰	۳۸۲۰۰	۱۷۰۱۸۸
طول (متر)	۲۴۵۵	۱۰۳۵۲	۲۹۴۰۰	۱۲۹۰	۸۹۰۰
مسیل کانال					
تعداد (دستگاه)	۲	۱۲	۲۱	۱	۸
طول (متر)	۲۱۸۱	۲۶۵۱۰	۵۰۳۵۱	۵۰۰۰	۷۰۶۲
تونل					
تعداد (دستگاه)	۱	۱۱	۱۶	۲	۸
طول (متر)	۹۳۰	۱۷۷۱۴	۴۷۹۸۱	۴۰۲۵	۷۶۹۰
حوضچه رسوبگیر					
تعداد (دستگاه)	۱	۴	۶	۱	۰
حجم (مترمکعب)	۵۲۵۰۰	۹۷۶۰۰	۷۴۰۵۰۰	۷۰۰۰	۰

۲- ۱۶- فعالیت میادین میوه و تره بار در شهر تهران طی دوره ۸۶-۸۱

عنوان	۸۱	۸۲	۸۳	۸۴	۸۵	۸۶
عرضه محصولات (هزارتن)	۷۹۲	۸۳۱	۹۳۷	۶۷۱	۸۹۳	۸۹۱
زیربنا (هزارمترمربع)	۷۱	۷۲	۸۳	۸۵	۹۲	۱۰۳
میادین (تعداد)	۸	۸	۸	۹	۱۲	۱۲
بازار روز (تعداد)	۴۸	۵۱	۶۴	۷۴	۷۸	۸۴
مساحت کل (هزارمترمربع)	۳۳۷	۳۴۰	۳۵۱	۳۸۱	۳۹۴	۳۱۵۸
تعداد غرفه (باب)	۹۴۶	۱۳۷۵	۱۵۰۷	۱۶۳۴	۱۷۱۲	۱۷۱۵
شاخص ها						
متوسط عرضه روزانه محصول (هزارتن)	۲/۴	۲/۵	۲/۸	۲/۰	۲/۵	۴
متوسط روزانه تعداد خانوار مراجعه کننده (هزارخانوار)	۳۲۰	۳۵۳	۳۹۸	۳۳۵	۳۸۰	۵۱۰
درصد افزایش عرضه روزانه (درصد)	۱۲٪	۵٪	۱۳٪	-۲۸٪	۱۱٪	۳۹
درصد افزایش بازارهای روز (درصد)	۹٪	۶٪	۲۵٪	۱۶٪	۱۱٪	۴۰
درصد افزایش غرفه (درصد)	۲٪	۴۵٪	۱۰٪	۸٪	۱۲٪	۲۵

میدان مادر به مساحت ۲/۷۲ کیلومتر مربع در محاسبات منظور نشده است

۳- ۱۶- فعالیت مراکز همگانی خرید و فروش خودرو شهر تهران طی دوره ۸۶-۸۱

عنوان	۸۱	۸۲	۸۳	۸۴	۸۵	۸۶
ورود خودرو (هزار خودرو)	۱۶۶	۱۸۹	۱۹۲	۱۶۳	۲۱۲	۲۰۲
کارشناسی خودرو (درصد)	۲۹	۳۳	۳۲	۳۸	۱۳	۵۱
قولنامه خودرو (درصد)	۴	۳	۳	۳/۶	۳/۱	۴
ارزش هر معامله (میلیون ریال)	۴۳	۴۸	۵۰	۵۶	۵۵	۶۳

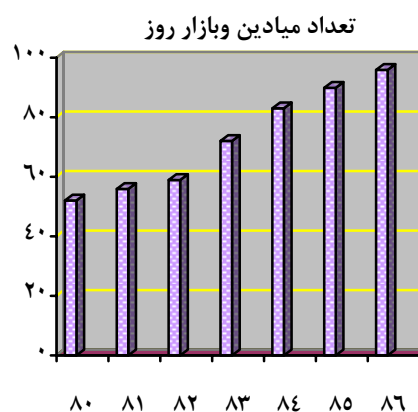
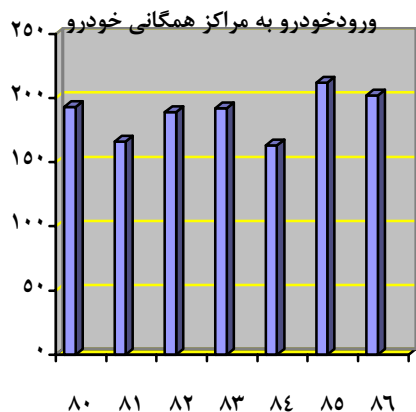

۴-۱۶- تعداد پارک های عمومی شهر تهران تا پایان ۸۶

منطقه	کمتر از ۱۰۰۰ مترمربع	از ۱۰۰۰ تا ۵۰۰۰ مترمربع	از ۵۰۰۰ تا ۱۰۰۰۰ مترمربع	از ۱۰۰۰۰ تا ۱۰۰۰۰۰ مترمربع	بیش از ۱۰۰۰۰۰ مترمربع	جمع
۱	۱۳	۳۳	۱۲	۱۳	۲	۷۳
۲	۵	۶۴	۲۹	۲۶	۱	۱۲۵
۳	۱۵	۳۹	۸	۹	۳	۷۴
۴	۳۴	۸۳	۳۵	۲۶	۳	۱۸۱
۵	۷	۷۶	۲۶	۴۳	۰	۱۵۲
۶	۶	۲۲	۷	۹	۲	۴۶
۷	۱۵	۲۰	۴	۵	۰	۴۴
۸	۲۲	۳۶	۹	۴	۰	۷۱
۹	۳	۷	۲	۷	۰	۱۹
۱۰	۱۰	۸	۶	۸	۰	۳۲
۱۱	۱۱	۱۰	۵	۵	۱	۳۲
۱۲	۱۹	۱۴	۵	۹	۱	۴۸
۱۳	۱۶	۲۲	۱۲	۸	۰	۵۸
۱۴	۳	۱۳	۱۳	۲۲	۰	۵۱
۱۵	۸	۳۰	۱۴	۳۳	۵	۹۰
۱۶	۱	۱۶	۹	۲۲	۲	۵۰
۱۷	۱۸	۳۱	۱۵	۸	۰	۷۲
۱۸	۱	۱۶	۲۰	۳۱	۲	۷۰
۱۹	۰	۱۵	۱۲	۲۳	۲	۵۲
۲۰	۲	۵۷	۳۲	۳۲	۱	۱۲۴
۲۱	۱	۱۰	۹	۱۲	۲	۳۴
۲۲	۱	۲۸	۷	۹	۰	۴۵
بهشت زهراس)	۰	۰	۰	۳	۰	۳
جمع	۲۱۱	۶۵۰	۲۹۱	۳۶۷	۲۷	۱۵۴۶

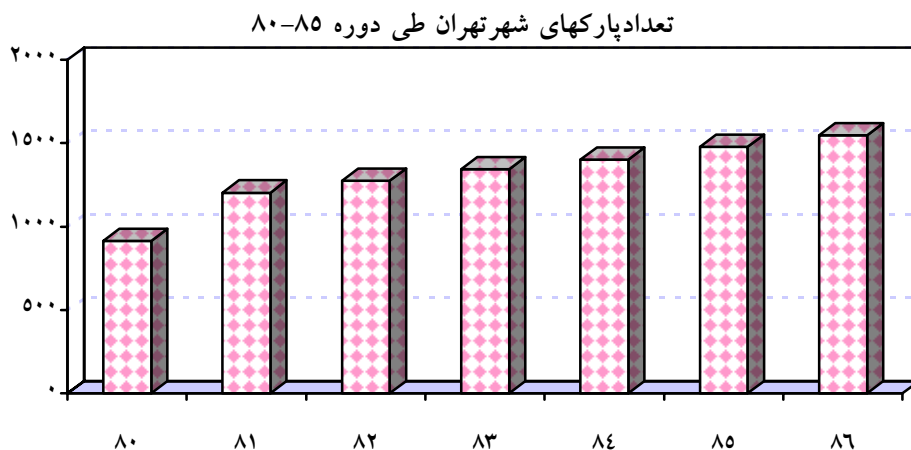

۵- ۱۶- تعداد و مساحت پارکها و فضای سبز شهر تهران طی دوره ۸۱-۸۶

عنوان	۸۱	۸۲	۸۳	۸۴	۸۵	۸۶
پارکهای موجود (تعداد)	۱۲۰۳	۱۲۷۵	۱۳۴۳	۱۴۰۰	۱۴۷۶	۱۵۴۶
مساحت پارکهای موجود (هزارمترمربع)	۱۴۶۲۱	۱۶۰۱۷	۱۶۱۷۴	۱۷۲۶۶	۱۸۹۸۵	۲۰۲۹۶
فضای سبز موجود (بدون جنگلکاری حریم مناطق) (هزارمترمربع)	۷۷۴۶۶	۷۷۷۱۱	۶۸۷۵۷	۶۸۸۲۲	۷۲۴۳۳	۷۹۹۵۷
شاخص ها						
نسبت مساحت فضای سبز به مساحت مناطق (درصد)	۱۳/۰٪	۱۳/۱٪	۱۱/۶٪	۱۱/۶٪	۱۲/۲٪	۱۳/۴٪
نسبت مساحت پارکها به مساحت مناطق (درصد)	۲/۵٪	۲/۷٪	۲/۷٪	۲/۹٪	۳/۲٪	۳/۴٪
سهم مساحت پارکها به کل فضای سبز مناطق (درصد)	۱۸/۹٪	۲۰/۱۶٪	۲۳/۵٪	۲۵/۱٪	۲۶/۳٪	۲۵/۳٪
متوسط مساحت پارکهای موجود (هزارمترمربع)	۱۲	۱۳	۱۲	۱۲	۱۳	۱۳
نسبت جمعیت به پارکهای موجود (هزارنفر)	۶	۶	۶	۶	۵	۵
سرانه مساحت پارکهای موجود (مترمربع)	۱/۹	۲/۰	۲/۱	۲/۲	۲/۴	۲/۵
سرانه فضای سبز موجود بدون جنگلکاری حریم مناطق (مترمربع)	۱۰	۱۰	۹	۹	۹	۱۰

۶ - ۱۶- آمار حریق و حادثه شهر تهران طی دوره ۸۶-۸۱						عنوان
واحد: تعداد						
۸۶	۸۵	۸۴	۸۳	۸۲	۸۱	
۸۲	۷۵	۷۳	۶۳	۵۴	۵۴	ایستگاه آتش نشانی
۱۲۸۹۲	۹۱۵۰	۸۱۸۷	۷۵۲۹	۶۶۷۸۷	۶۶۱۱	حریق
۱۰۶۵۵	۶۵۴۶	۵۴۸۷	۴۷۲۱	۳۸۸۳	۳۴۸۱	حادثه
۲۲۸۶	۱۷۲۹	۲۸۱۸	۲۷۸۵	۲۵۵۵	۲۵۹۵	حریق اماکن مسکونی
۲۱۰	۱۴۵	۱۷۴	۱۹۱	۲۶۱	۲۶۴	حریق اماکن مسکونی بیمه دار
۸۳۷	۹۰۶	۶۲۶	۶۷۸	۶۳۷	۶۶۰	حریق اماکن مسکونی ایمن(حداقل دارای یک وسیله اطفاء حریق)
۳۷۲	۱۹۱	۱۶۳	۱۹۷	۱۱۳	۱۰۱	خسارت کل حریق (میلیارد ریال)
۱۰۳	۵۴	۴۳	۴۶	۲۷	۲۴	خسارت کل حوادث (میلیارد ریال)
شاخص ها						
۳۵	۲۲	۲۱	۱۹	۱۸	۱۵	متوسط تعداد حریق در روز(فقره)
۲۹	۱۵	۱۳	۱۱	۱۰	۹	متوسط تعداد حادثه در روز(فقره)
۲۹	۲۰	۲۶	۱۷	۱۵	۱۳	متوسط خسارت ریالی هر حریق(میلیون ریال)
۹,۶	۸	۱۰	۷	۷	۵	متوسط خسارت ریالی هر حادثه (میلیون ریال)
۳۱۴	۳۳۲	۳۷۷	۳۶۴	۳۷۱	۳۴۷	متوسط زمان رسیدن به حریق(ثانیه)
۶/۷	۶/۱۷	۶/۸۶	۱۰/۲۲	۱۰/۱۷	۱۰/۴۹	نرخ حریق اماکن مسکونی بیمه دار(درصد)
۲۷	۲۲/۲۱	۲۴/۳۴	۲۴/۹۳	۲۵/۴۳	۲۵/۴۳	نرخ حریق اماکن مسکونی ایمن(درصد)(حداقل دارای یک وسیله اطفاء حریق)

۷-۱۶- فعالیت های خدماتی انجام شده در شهر تهران طی دوره ۸۶-۸۱

۸۶	۸۵	۸۴	۸۳	۸۲	۸۱	عنوان
۲۴۵۲	۲۴۷۴	۲۳۸۷	۲۳۹۴	۲۳۴۰	۲۳۴۲	جمع آوری زباله شهری (هزارتن)
۳۱	۲۹	۲۷	۲۶	۲۶	۲۴	جمع آوری زباله بیمارستانی (هزارتن)
۱۳	۱۲	۱۵	۱۵	۱۹	۱۶۹	جمع آوری زباله صنعتی (هزارتن)
۲۶۲	۳۵۲	۳۶۰	۴۰۹	۴۶۹	۴۸۱	حمل لجن (هزارتن)
۹۷۴	۸۷۱	۹۱۹	۹۰۸	۷۲۸	۷۶۶	حمل نخاله (هزارتن)
۱۴۰	۱۳۵	۲۸۲	۲۴۰	۴۷۱	۴۵۲	لایروبی انهار (هزارکیلومتر)
۳۱۵	۳۶۳	۲۳۶	۲۴۶	۱۸۳	۳۲۶	نهرسازی و مرمت نهر (کیلومتر)
۱۱۸۶	۱۱۷۲	۳۵۹	۳۷۹	۲۷۴	۳۲۱	روکش آسفالت معابر (هزارتن)
۶۰۲	۴۲۳	۲۱۹	۲۲۹	۲۱۱	۲۲۹	آسفالت اساسی معابر (هزارتن)
۴۴۴	۴۶۳	۳۵۱	۴۱۸	۴۲۲	۳۳۵	لکه گیری آسفالت معابر (هزارتن)
۱۰۶	۱۴۵	۱۷۸	۱۹۸	۱۶۹	۲۱۷	مرمت حفاری معابر (هزارتن)
۸۳۵	۸۲۰	۵۹۰	۹۱۸	۵۷۵	۱۵۰۰	اجرای طرح هندسی (مورد)
۱۴۵۹۸	۲۵۳۵۸	۷۴۳۴	۶۵۶۳	۱۰۵۴۶	۶۳۲	احداث آبنما (مترمربع)
۵۷۱	۳۲۸	۳۱۳	۴۵۶	۱۱۹۳	۱۰۸۱	احداث پارک (هزارمترمربع)
۲۶۷۵	۴۳۷۶	۵۲۹۳	۷۱۳۰	۸۴۱۶	۹۰۹۹	کاشت درخت و درختچه (هزاراصله)
۴۰۸۵۵	۱۱۸۳۴	۷۷۹۸	۹۳۰۱	۱۴۰۴۰	۱۰۰۷۳	قطع اشجار (اصله)
۸۹۵	۹۲۷	۷۰۴	۸۰۷	۱۰۷۰	۱۳۷۸	چمن کاری (هزارمترمربع)
۱۷۹۷	۳۴۵۳	۱۱۷۸	۸۳۰	۷۶۲	۸۴۴	مرمت نما و نماسازی (هزارمترمربع)
۱۷۶۸۹	۱۱۶۵۵	۱۱۲۰۰	۲۵۰۱۹	۱۰۷۹۲	۱۰۷۲۷	نصب تابلوهای شهری (عدد)
۲۹۹	۱۹۴	۲۱۸	۳۰۶	۴۴۰	۳۶۱	رفع سد معبر (هزارمورد)

مراجع: سازمان بازيافت - سيستم آمارپويا

درآمد مزد و حقوق بگیری بخش عمومی / بخش خصوصی، بخش تعاونی: درآمد کلیه اعضای شاغل مزد و حقوق‌بگیر خانوار در بخش عمومی / بخش خصوصی / بخش تعاونی است که شامل دریافتیهای مستمر و غیر مستمر پولی و غیر پولی آنان پس از کسر مالیات و بازنشستگی می‌باشد.

درآمد مشاغل آزاد کشاورزی: درآمد افرادی از خانوار که در بخش کشاورزی به صورت کارفرما و یا کارکن مستقل کار می‌کنند، پس از کسر هزینه‌های شغلی، به عنوان درآمد مشاغل آزاد کشاورزی تلقی شده است. هزینه‌های شغلی شامل مزد و حقوق پرداختی، هزینه مواد اولیه، ابزار بی‌دوام، استهلاک، سایر هزینه‌های تولید و همچنین مالیات شغلی می‌باشد.

درآمد مشاغل آزاد غیرکشاورزی: درآمد افرادی از خانوار که به صورت کارفرما یا کارکن مستقل، در مشاغل آزاد غیرکشاورزی به کار اشتغال دارند، پس از کسر هزینه‌های شغلی، به عنوان درآمد مشاغل آزاد غیر کشاورزی منظور شده است.

درآمدهای متفرقه: کلیه وجوه و ارزش کالاهایی است که خانوار به غیر از طریق اشتغال اعضای خود دریافت کرده است، مانند درآمد حاصل از فروش مصنوعات ساخته شده توسط خانوار در خانه، حقوق بازنشستگی، درآمد مستغلات، سود سرمایه‌گذاری، کمکهای دریافتی از سازمانهای اجتماعی و مؤسسات خیریه.

متوسط هزینه‌های خوراکی و غیرخوراکی سالانه یک خانوار برحسب اقلام عمده و متوسط درآمد سالانه خانوارهای مزبور برحسب منابع درآمد، بر اساس نتایج طرحهای آماری مرکز آمار ایران ارائه شده است. طرحهای مزبور بر اساس توصیه‌های سازمان ملل متحد به روش آمارگیری نمونه‌ای از طریق مراجعه به خانوارهای نمونه در نقاط شهری انجام می‌گیرد.

تعاریف و مفاهیم به کار رفته در این فصل به شرح زیر است:

هزینه: ارزش پولی کالای تهیه شده یا خدمت انجام شده توسط خانوار به منظور مصرف اعضا و یا هدیه به دیگران هزینه نامیده می‌شود. تهیه شامل خرید، تولید خانگی، در برابر خدمت، از محل کسب، پایاپای و مجانی است که به صورت پولی برآورد، و جزو هزینه منظور می‌شود.

هزینه ناخالص: عبارت است از هزینه خانوار بدون در نظر گرفتن فروش دست دوم کالاها.

هزینه خالص: عبارت است از هزینه ناخالص منهای فروش دست دوم کالاها. بنابراین در مواردی که ارزش کالاهای فروخته شده بیشتر از ارزش کالاهای خریداری شده باشد، حاصل به صورت عدد منفی درج می‌شود.

درآمد: کلیه وجوه و ارزش کالاهایی است که در برابر کار انجام شده یا سرمایه به کار افتاده و یا از طریق منابع دیگر (حقوق بازنشستگی، درآمدهای اتفاقی و نظایر آن) در زمان آماری مورد نظر به خانوار تعلق گرفته باشد. در این طرح، انواع درآمد خالص به شرح زیر است:

۱۷-۱- متوسط هزینه های خالص غیر خوراکی سالانه یک خانوار شهر تهران بر حسب اقلام عمده (ریال)

شرح	۱۳۷۵	۱۳۸۰	۱۳۸۱
جمع	۱۰۹۳۳۵۲۸	۳۱۴۲۱۲۸۴	۴۰۳۲۲۶۶۸
پوشاک و کفش	۱۴۱۴۶۷۹	۲۲۴۷۴۱۵	۲۵۸۱۷۰۵
مسکن	۵۹۶۰۲۵۸	۱۵۲۸۳۰۸۷	۱۹۹۲۰۷۱۳
اجاره بها و سایر هزینه های منزل مسکونی	۵۵۷۹۱۵۷	۱۴۲۳۹۰۱۱	۱۸۵۹۰۸۲۲
آب، سوخت و روشنایی منزل مسکونی	۳۸۱۱۰۱	۱۰۴۴۰۷۶	۱۳۲۹۸۹۱
لوازم، اثاثیه، ملزومات و خدمات خانوار	۸۵۰۹۲۰	۲۰۳۳۱۰۰	۲۳۲۵۲۸۶
بهداشت و درمان	۸۳۸۱۷۶	۲۷۰۶۷۷۱	۴۱۳۱۵۵۷
هزینه های بهداشتی و درمانی	۷۶۲۹۹۵	۲۲۳۹۱۷۱	۳۵۷۴۹۱۶
هزینه های اجتماعی و درمانی	۷۵۱۸۱	۴۶۷۶۰۰	۵۵۶۶۴۱
حمل و نقل و ارتباطات	۸۸۷۶۶۱	۴۳۶۶۴۷۳	۵۹۳۳۱۰۴
تفریحات و سرگرمیها و خدمات فرهنگی	۵۱۹۷۹۲	۱۴۰۲۹۸۴	۱۷۹۶۲۴۷
کالا و خدمات متفرقه خانوار	۴۶۲۰۴۲	۳۳۸۱۴۵۴	۳۶۳۴۰۵۶

متوسط هزینه های خالص غیر خوراکی سالانه یک خانوار شهری
میلیون ریال

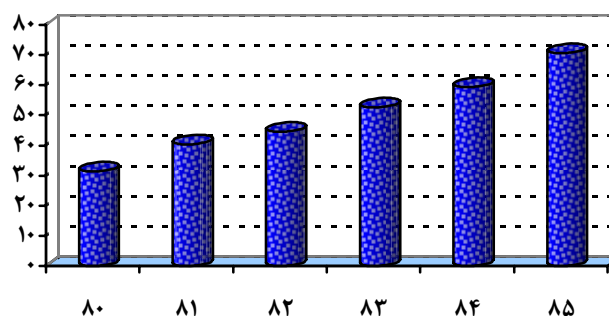

۱-۱۷- متوسط هزینه های خالص غیر خوراکی سالانه یک خانوار شهر تهران برحسب اقلام عمده*(دنباله) (ریال)

۱۳۸۵	۱۳۸۴	۱۳۸۳	۱۳۸۲	شرح
۷۰۵۵۳۲۷۳	۵۹۳۴۸۲۶۴	۵۲۵۴۶۹۹۱	۴۴۵۲۹۵۴۴	جمع
۳۹۳۹۹۳۵	۳۷۲۱۰۳۴	۳۲۹۷۰۱۷	۲۶۳۴۸۵۳	پوشاک و کفش
۳۲۲۷۰۷۶۴	۲۵۰۷۸۰۰۰	۲۴۶۶۰۲۲۹	۲۲۱۹۷۸۳۶	مسکن
۳۰۳۷۶۱۷۱	۲۳۱۲۰۳۷۸	۲۲۷۸۱۸۵۲	۲۰۵۰۱۲۲۰	اجاره بها و سایر هزینه های منزل مسکونی
۱۸۹۴۵۹۳	۱۹۵۷۶۲۲	۱۸۷۸۳۷۷	۱۶۹۶۶۱۶	آب، سوخت و روشنایی منزل مسکونی
۳۱۸۰۵۳۸	۳۰۹۶۸۳۴	۲۷۳۳۹۶۹	۲۱۹۵۰۰۰	لوازم، اثاثیه، ملزومات و خدمات خانوار
۷۴۰۳۳۸۳	۶۲۹۹۰۵۴	۴۱۸۸۱۶۹	۳۹۷۴۹۱۹	بهداشت و درمان
۵۷۴۱۲۱۱	۵۰۲۳۰۱۵	۳۱۲۶۱۹۳	۳۳۴۱۶۱۴	هزینه های بهداشتی و درمانی
۱۶۶۲۱۷۲	۱۲۷۶۰۳۹	۱۰۶۱۹۷۶	۶۳۳۳۰۵	هزینه های اجتماعی و درمانی
۱۳۴۷۵۲۱۷	۱۱۷۰۹۰۷۴	۹۷۵۳۳۵۷	۷۱۴۴۳۵۳	حمل و نقل و ارتباطات
۳۲۹۹۶۸۳	۲۹۶۰۹۹۲	۲۶۴۰۲۵۶	۱۸۱۳۳۲۷	تفریحات و سرگرمیها و خدمات فرهنگی
۶۹۸۳۷۵۳	۶۴۸۳۲۷۶	۵۲۷۳۹۹۴	۴۵۶۹۲۵۶	کالا و خدمات متفرقه خانوار

*طبق پیگیریهای به عمل آمده، اطلاعات این جدول تا پایان سال ۸۵ موجود می باشد.

۲-۱۷- متوسط هزینه های خالص خوراکی و دخانی سالانه یک خانوار شهر تهران برحسب اقلام عمده (ریال)

۱۳۸۱	۱۳۸۰	۱۳۷۵	شرح
۹۹۵۶۵۴۰	۷۷۰۳۱۷۲	۳۹۹۴۶۹۱	جمع
۱۵۹۵۶۷۵	۱۳۲۳۵۰۱	۷۳۹۱۵۸	آرد، رشته، غلات، نان و فرآورده های آن
۱۱۵۸۴۸	۱۱۱۴۹۵	۵۳۰۷۳	آرد، رشته و ماکارونی
۱۰۲۷۱۷۵	۸۲۸۶۵۶	۵۴۳۰۱۴	غلات
۴۱۲۱۲۵	۳۷۴۰۷۹	۱۳۳۰۹۲	انواع نان
۴۰۵۲۷	۹۲۷۱	۹۹۷۹	بیسکویت، کیک و ویفر
۲۶۲۲۸۸۹	۱۹۹۶۹۴۳	۹۸۶۶۵۴	گوشت
۱۵۵۹۵۲۶	۱۱۸۱۱۲۲	۶۱۹۵۷۳	گوشت دام
۸۱۴۹۵۲	۶۱۵۷۳۲	۲۹۹۱۷۵	گوشت پرندگان
۲۴۸۴۱۱	۲۰۰۰۸۹	۶۷۹۰۶	گوشت حیوانات دریایی
۱۱۱۷۲۷۸	۸۹۲۳۵۵	۴۵۶۳۰۶	شیر و فرآورده های آن و تخم پرندگان
۲۹۳۰۷۹	۲۱۱۹۳۰	۸۱۷۳۶	انواع شیر
۶۴۴۳۵۲	۵۳۴۸۵۸	۲۸۹۴۸۸	فرآورده های شیری
۱۷۹۸۴۷	۱۴۵۵۶۷	۸۵۰۸۲	انواع تخم پرندگان
۳۲۰۸۹۳	۲۵۷۳۴۲	۱۵۸۸۸۹	روغنها و چربیها
۱۸۲۷۰۱۴	۱۲۲۹۴۹۴	۶۱۵۵۴۰	میوه ها و سبزیها
۳۹۸۳۲۲	۲۵۹۱۹۹	۱۷۶۴۲۹	خشکبار و حبوبات
۷۱۶۱۱۲	۵۴۵۰۱۶	۳۴۴۰۰۷	فند و شکر، شیرینیها، چای، قهوه و کاکائو
۲۷۳۶۵۹	۱۹۲۲۵۳	۱۰۶۸۶۰	ادویه ها، چاشنیها و سایر ترکیبات خوراکی
۱۰۸۴۶۹۸	۱۰۰۷۰۶۹	۴۱۰۸۴۸	نوشابه ها و غذاهای آماده و دخانیات

*طبق پیگیری های به عمل آمده، اطلاعات این جدول تا پایان سال ۸۵ موجود می باشد.

۲-۱۷- متوسط هزینه های خالص خوراکی ودخانی سالانه یک خانوار شهر تهران برحسب اقلام عمده(دنباله) (ریال)

۱۳۸۵	۱۳۸۴	۱۳۸۳	۱۳۸۲	شرح
۱۵۲۷۵۴۲۶	۱۵۰۷۳۳۵۶	۱۴۷۱۱۸۵۰	۱۱۸۶۱۳۶۰	جمع
۱۹۲۲۲۳۳	۲۲۷۱۲۷۰	۲۲۴۵۰۷۰	۱۹۸۶۹۴۳	آرد، رشته، غلات، نان و فرآورده های آن
۱۷۴۴۳۹	۱۶۴۷۶۵	۱۸۷۷۵۱	۱۴۲۱۱۹	آرد، رشته و ماکارونی
۱۲۴۶۸۵۰	۱۴۸۵۶۶۹	۱۴۵۳۱۴۰	۱۳۵۶۲۰۶	غلات
۴۲۶۵۷۶	۵۴۱۹۹۸	۵۱۹۰۱۰	۴۵۰۳۸۵	انواع نان
۷۴۳۶۸	۷۸۸۳۸	۸۵۱۶۹	۳۸۲۳۳	بیسکویت، کیک و ویفر
۳۶۵۷۵۰۳	۳۷۳۶۸۸۸	۳۶۸۵۴۸۹	۳۰۲۴۹۷۶	گوشت
۲۰۵۲۶۵۷	۲۰۹۶۲۳۶	۲۰۵۳۳۳۸	۱۸۱۹۳۳۰	گوشت دام
۱۱۶۲۶۴۷	۱۲۳۹۸۵۰	۱۲۲۰۶۷۲	۹۲۴۹۹۱	گوشت پرندگان
۴۴۲۱۹۹	۴۰۰۸۰۲	۴۱۱۴۷۹	۲۸۰۶۵۵	گوشت حیوانات دریایی
۲۱۸۲۰۶۳	۲۰۰۳۵۶۰	۱۷۶۶۵۶۱	۱۳۲۵۶۳۸	شیر و فرآورد های آن و تخم پرندگان
۶۴۵۱۶۵	۵۹۰۵۳۵	۴۵۶۰۰۱	۳۶۴۱۷۷	انواع شیر
۱۲۷۰۷۴۰	۱۱۸۰۸۸۵	۱۰۵۳۰۶۴	۷۷۲۴۴۹	فرآورده های شیری
۲۶۶۱۵۸	۲۳۲۱۴۰	۲۵۷۴۹۶	۱۸۹۰۱۲	انواع تخم پرندگان
۳۸۵۷۶۱	۴۲۷۳۹۷	۴۱۸۶۸۲	۴۰۵۵۶۴	روغنها و چربیها
۳۳۸۵۴۰۹	۲۶۸۳۰۴۱	۲۷۴۳۹۵۵	۲۱۶۰۳۶۳	میوه ها و سبزیها
۶۷۷۰۳۸	۵۲۲۳۳۴	۵۹۷۵۱۷	۴۹۳۱۱۷	خشکبار و حبوبات
۸۰۷۰۸۲	۹۱۸۶۶۶	۹۸۸۰۲۴	۷۸۴۳۱۵	فند و شکر، شیرینیها، چای، قهوه و کاکائو
۳۵۰۴۸۸	۳۶۰۲۶۶	۴۱۸۳۵۶	۲۸۵۹۳۶	ادویه ها، چاشنیها و سایر ترکیبات خوراکی
۱۹۰۷۸۵۰	۱۹۶۹۹۳۲	۱۸۴۸۱۹۶	۱۳۹۴۵۰۸	نوشابه ها و غذاهای آماده و دخانیات

*طبق پیگیریهای به عمل آمده، اطلاعات این جدول تا پایان سال ۸۵ موجود می باشد.

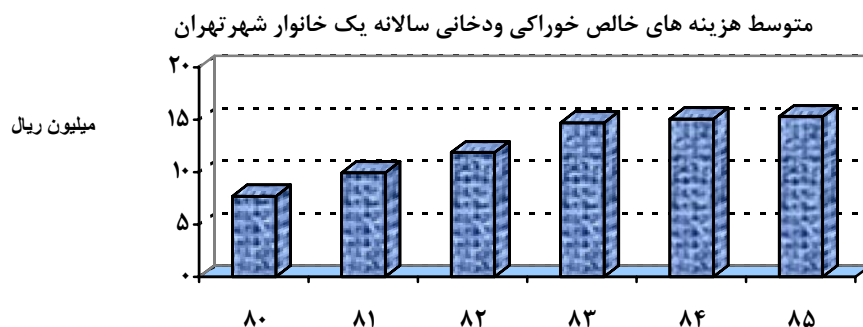

۱۷-۳- متوسط درآمدخالص سالانه یک خانوار شهر تهران برحسب انواع منابع تأمین درآمد (ریال)

شرح	۱۳۷۵	۱۳۸۰	۱۳۸۱
جمع	۱۲۸۱۸۸۰۱	۳۵۵۹۵۶۹۱	۴۴۶۴۷۹۱۴
درآمد از حقوق بگیری	۳۵۰۰۰۰۰	۹۳۲۳۴۲۳	۱۱۳۷۲۲۸۹
بخش عمومی	۱۹۵۲۷۸۲	۴۹۷۲۶۸۳	۵۹۵۵۷۷۴
پولی	۱۷۲۹۸۶۳	۳۸۵۵۲۰۸	۴۷۳۷۶۷۹
غیرپولی	۲۲۲۹۱۹	۱۱۱۷۴۷۵	۱۲۱۸۰۹۵
بخش تعاونی	۰	۴۷۳۱۴	۶۹۱۲۲
پولی	۰	۴۱۲۷۰	۴۵۷۹۸
غیرپولی	۰	۶۰۴۴	۲۳۳۲۴
بخش خصوصی	۱۵۴۷۲۱۸	۴۳۰۳۴۲۶	۵۳۴۷۳۹۳
پولی	۱۴۸۴۷۰۸	۳۶۸۷۰۰۶	۴۷۱۸۳۸۹
غیرپولی	۶۲۵۱۰	۶۱۶۴۲۰	۶۲۹۰۰۴
درآمد از مشاغل آزاد	۳۵۶۵۴۹۱	۹۴۹۶۴۳۶	۱۱۴۷۵۱۰۸
کشاورزی	۱۴۲۹۶۴	۲۵۴۵۶۹	۱۶۶۹۴۳
پولی	۱۳۴۵۸۳	۲۴۳۰۸۲	۱۶۶۴۰۴
غیرپولی	۸۳۸۱	۱۱۴۸۷	۵۳۹
غیرکشاورزی	۳۴۲۲۵۲۷	۹۲۴۱۸۶۷	۱۱۳۰۸۱۶۵
پولی	۳۳۴۳۹۴۹	۹۰۹۱۸۴۸	۱۱۱۷۸۳۹۵
غیرپولی	۷۸۵۷۸	۱۵۰۰۱۹	۱۲۹۷۷۰
درآمدهای متفرقه	۵۷۵۳۳۱۰	۱۶۷۷۵۸۳۲	۲۱۸۰۰۵۱۷
پولی	۱۲۷۴۸۳۰	۵۹۲۴۲۰۷	۷۵۲۱۷۰۸
غیرپولی	۴۴۷۸۴۸۰	۱۰۸۵۱۶۲۵	۱۴۲۷۸۸۰۹

۱۷-۳- متوسط درآمد خالص سالانه یک خانوار شهر تهران برحسب انواع منابع تأمین درآمد (دنباله) (ریال)

شرح	۱۳۸۲	۱۳۸۳	۱۳۸۴	۱۳۸۵
جمع	۵۲۰۸۶۹۷۹	۶۲۹۲۶۸۹۶	۶۶۶۴۰۷۲۳	۸۴۴۵۸۲۰۵
درآمد از حقوق بگیری	۱۴۸۳۰۲۰۴	۱۷۰۵۱۷۲۲	۲۱۹۹۸۷۴۳	۲۶۴۴۹۰۶۵
بخش عمومی	۷۰۰۷۵۷۱	۸۱۱۷۹۲۹	۱۱۵۷۹۶۴۷	۱۲۱۵۸۲۱۳
پولی	۵۴۳۳۸۶۱	۶۵۴۸۳۹۳	۸۹۴۱۵۳۳	۹۵۵۳۵۶۲
غیرپولی	۱۵۷۳۷۱۰	۱۵۶۹۵۳۶	۲۶۳۸۱۱۴	۲۶۰۴۶۵۱
بخش تعاونی	۴۵۴۶۹	۳۹۶۸۹	۱۵۰۴۰۲	۱۰۷۲۲۹
پولی	۳۷۴۷۶	۳۸۷۰۶	۱۱۵۵۶۱	۱۰۱۳۰۸
غیرپولی	۷۹۹۳	۹۸۳	۳۴۸۴۱	۵۹۲۱
بخش خصوصی	۷۷۷۷۱۶۴	۸۸۹۴۱۰۴	۱۰۲۶۸۶۹۳	۱۴۱۸۳۶۲۳
پولی	۶۷۶۷۶۹۱	۷۶۹۳۷۸۹	۹۰۷۷۰۴۹	۱۲۲۷۰۶۲۰
غیرپولی	۱۰۰۹۴۷۳	۱۲۰۰۳۱۵	۱۱۹۱۶۴۴	۱۹۱۳۰۰۳
درآمد از مشاغل آزاد	۱۲۷۰۰۸۳۸	۱۸۳۸۳۷۸۳	۱۶۴۹۵۶۴۲	۱۹۸۶۷۷۴۵
کشاورزی	۲۷۶۳۵۱	۳۵۷۱۳۹	۲۴۵۷۵۶	۱۴۴۱۰۰
پولی	۲۷۲۹۰۳	۳۵۴۰۴۰	۲۳۲۵۱۲	۱۳۳۴۵۶
غیرپولی	۳۴۴۸	۳۰۹۹	۱۳۲۴۴	۱۰۶۴۴
غیرکشاورزی	۱۲۴۲۴۴۸۷	۱۸۰۲۶۶۴۴	۱۶۲۴۹۸۸۶	۱۹۷۲۳۶۴۵
پولی	۱۲۱۳۸۵۴۳	۱۷۷۶۱۴۰۳	۱۶۰۵۱۲۸۸	۱۹۴۷۰۶۰۰
غیرپولی	۲۸۵۹۴۴	۲۶۵۲۴۱	۱۹۸۵۹۸	۲۵۳۰۴۵
درآمدهای متفرقه	۲۴۵۵۵۹۳۷	۲۷۴۹۱۳۹۱	۲۸۱۴۶۳۳۸	۳۸۱۴۱۳۹۵
پولی	۸۳۶۷۳۰۶	۱۰۳۸۹۹۹۵	۱۱۲۴۰۵۷۳	۱۴۴۰۹۳۶۳
غیرپولی	۱۶۱۸۸۶۳۱	۱۷۱۰۱۳۹۶	۱۶۹۰۵۷۶۵	۲۳۷۳۲۰۳۲

متوسط درآمد سالانه یک خانوار شهر تهران طی دوره ۸۵-۸۰ (میلیون ریال)

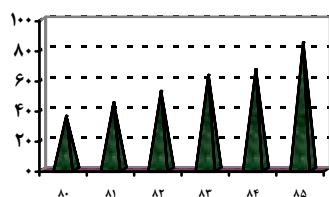

اطلاعات آماری ارائه شده در این فصل عبارت است از شاخص بهای کالاها و خدمات مصرفی در نقاط شهری. آمار شهری از طریق بانک مرکزی جمهوری اسلامی ایران جمع‌آوری و ارائه شده است. از آنجائیکه اطلاعات سالهای ۱۳۸۳ و ۱۳۸۴ بانک مرکزی در دسترس نبود، لذا آمار شهری مربوط به سال ۱۳۸۲ می باشد. همچنین در اطلاعات شاخص قیمت روستایی که توسط مرکز آمار ایران ارائه شده است، سال پایه از سال ۱۳۷۶ به سال ۱۳۸۱ تغییر یافته است.

تعاریف و مفاهیم به کار رفته در این فصل به شرح زیر است:

شاخص بهای کالاها و خدمات مصرفی: معیار سنجش تغییرات متوسط قیمت تعداد معینی از کالاها و خدمات مورد مصرف خانوار نسبت به سال پایه، شاخص بهای کالاها و خدمات مصرفی نامیده می‌شود. شاخصی که بدین گونه بدست می‌آید، صرفاً تغییراتی را که در اثر تغییر قیمت در هزینه زندگی پدید می‌آید، مورد سنجش قرار می‌دهد.

گروههای کالاها و خدمات: طبقه‌بندی کالاها و خدمات شاخصهای قیمت، براساس ماهیت آنها و طبقه‌بندیهای بین‌المللی و نیازهای ملی انجام گرفته است ولی مبنای کلی، همان طبقه‌بندی پیشنهادی سازمان ملل (A.S.N) برای خرده‌فروشی و (S.I.T.C) برای عمده‌فروشی می‌باشد که بنا به ملاحظات اقتصاد ایران، تغییراتی در آن داده شده است. در این طبقه‌بندیها، کالاها و خدمات به چند گروه بزرگ تقسیم می‌شود که هر یک از آنها چندین زیر گروه دارد، گروههای بزرگ را، گروههای اصلی و زیر گروههای آنها را گروههای فرعی کالاها و خدمات می‌نامند.

ضریب اهمیت: سهمی که هر کالا یا خدمت در مجموع هزینه خانوار در یک مقطع زمانی مشخص، دارا است، ضریب اهمیت نامیده می‌شود. این ضریب، مهمترین ضابطه انتخاب کالاها و خدمات برای شاخصهای مختلف است.

سال پایه: سال پایه سال معین و ثابتی است که درصد تغییرات شاخص نسبت به آن سنجیده می‌شود و شاخص آن برابر ۱۰۰ است و غالباً ضرایب اهمیت مربوط به آن سال، در تهیه شاخص مورد استفاده قرار می‌گیرد

۱-۱- اعداد شاخص کل و برخی از گروه ها در شهر تهران در سال ۸۶ (۱۳۸۳=۱۰۰)

فروردین	اردیبهشت	خرداد	تیر	مرداد	شهریور	گروههای کالاها و خدمات
۱۳۱,۴	۱۳۲,۹	۱۳۴,۵	۱۳۵,۸	۱۳۶,۸	۱۴۱,۴	شاخص کل
(۲/۰)	(۱/۱)	(۱/۲)	(۱/۰)	(۰/۷)	(۳/۴)	(درصد تغییر شاخص کل نسبت به ماه قبل)
۱۴۰,۸	۱۴۲,۲	۱۴۳,۷	۱۴۱,۵	۱۴۰,۰	۱۴۲,۰	گروه های اصلی و منتخب فرعی:
۱۴۱,۷	۱۴۳,۰	۱۴۴,۴	۱۴۲,۰	۱۴۰,۴	۱۴۲,۴	۱- خوراکی ها و آشامیدنی ها
۱۳۰,۲	۱۳۲,۷	۱۳۳,۹	۱۳۵,۶	۱۳۵,۹	۱۳۸,۶	خوراکی ها
۱۳۴,۷	۱۳۵,۴	۱۳۷,۰	۱۳۷,۱	۱۳۴,۱	۱۳۸,۷	غلات و نان
۱۲۸,۰	۱۲۷,۷	۱۳۰,۷	۱۳۳,۰	۱۳۵,۶	۱۳۹,۱	گوشت
۱۲۹,۳	۱۲۹,۲	۱۲۷,۶	۱۳۵,۳	۱۴۱,۹	۱۴۲,۸	ماهی و حیوانات دریایی
۱۲۷,۲	۱۳۱,۱	۱۳۷,۰	۱۵۱,۵	۱۵۳,۲	۱۵۶,۳	لبنیات و تخم پرندگان
۱۵۰,۸	۱۶۰,۲	۱۶۵,۴	۱۴۸,۲	۱۴۰,۶	۱۳۸,۷	روغن ها و چربی ها
۱۷۳,۱	۱۵۶,۳	۱۵۱,۶	۱۴۷,۲	۱۴۴,۹	۱۴۹,۷	میوه ها و خشکبار
۱۴۴,۲	۱۴۵,۸	۱۴۶,۵	۱۴۷,۵	۱۴۸,۹	۱۵۰,۰	انواع سبزی، حبوب و فرآورده های سبزی
۱۵۲,۱	۱۷۹,۸	۱۸۸,۶	۱۹۳,۷	۱۹۴,۲	۱۹۲,۵	قند، شکر، مربا، عسل، شکلات و محصولات قنادی
۱۲۴,۵	۱۲۷,۹	۱۲۸,۶	۱۳۱,۵	۱۳۲,۵	۱۳۳,۰	نمک و ادویه، سس ها و چاشنی ها و ترکیبات خوراکی
۱۴۴,۶	۱۴۵,۲	۱۴۷,۲	۱۴۷,۶	۱۵۶,۱	۱۶۱,۵	آشامیدنی ها
						۲- دخانیات

سال ۱۳۸۳ به عنوان سال پایه در نظر گرفته شده است

۱۸-۱- اعداد شاخص کل و برخی از گروه ها در شهر تهران در سال ۸۶ (۸۳=۱۰۰) (دنباله)

فروردین	اردیبهشت	خرداد	تیر	مرداد	شهریور	گروههای کالاها و خدمات
۱۳۱٫۶	۱۳۷٫۰	۱۳۹٫۹	۱۴۰٫۶	۱۴۱٫۱	۱۴۳٫۴	۳- پوشاک و کفش
۱۲۱٫۵	۱۲۴٫۰	۱۲۶٫۴	۱۲۸٫۸	۱۳۰٫۰	۱۳۱٫۱	۴- مسکن ، آب، برق و گاز و سایر سوخت ها
۱۳۰٫۸	۱۳۲٫۳	۱۳۴٫۰	۱۳۶٫۸	۱۳۹٫۱	۱۴۷٫۵	اجاره بهای مسکن غیرشخصی
۱۳۰٫۹	۱۳۲٫۳	۱۳۳٫۵	۱۳۵٫۸	۱۳۸٫۲	۱۴۷٫۰	ارزش اجاری مسکن شخصی
۱۳۰٫۹	۱۳۲٫۳	۱۳۳٫۵	۱۳۵٫۸	۱۳۸٫۲	۱۴۷٫۰	تعمیرات و خدمات ساختمانی
۱۴۹٫۵	۱۵۳٫۹	۱۶۳٫۲	۱۷۵٫۲	۱۷۸٫۰	۱۸۶٫۶	آب
۱۰۱٫۲	۱۰۱٫۲	۱۰۷٫۰	۱۰۷٫۰	۱۰۷٫۰	۱۰۷٫۰	برق و گاز و سایر سوخت ها
۱۰۲٫۶	۱۰۳٫۰	۱۰۳٫۰	۱۰۳٫۰	۱۰۳٫۰	۱۰۴٫۳	۵- اثاث، لوازم و خدمات مورد استفاده درخانه
۱۳۵٫۶	۱۳۷٫۹	۱۳۹٫۰	۱۴۰٫۲	۱۴۱٫۴	۱۴۷٫۹	۶- بهداشت و درمان
۱۳۸٫۲	۱۳۹٫۷	۱۴۱٫۱	۱۴۳٫۵	۱۴۵٫۵	۱۵۱٫۷	۷- حمل و نقل
۱۱۵٫۷	۱۱۷٫۴	۱۲۱٫۱	۱۲۳٫۳	۱۲۴٫۵	۱۲۶٫۸	۸- ارتباطات
۹۷٫۴	۹۷٫۶	۹۷٫۴	۹۷٫۰	۹۶٫۵	۹۶٫۳	۹- تفریح و امور فرهنگی
۱۱۹٫۸	۱۱۹٫۴	۱۱۷٫۶	۱۱۸٫۴	۱۲۰٫۸	۱۲۱٫۰	۱۰- تحصیل
۱۶۴٫۸	۱۶۴٫۸	۱۶۲٫۹	۱۶۳٫۴	۱۶۳٫۶	۱۶۳٫۷	۱۱- رستوران و هتل
۱۳۳٫۸	۱۳۵٫۸	۱۳۶٫۷	۱۳۹٫۴	۱۴۱٫۰	۱۴۱٫۹	۱۲- کالاها و خدمات متفرقه
۱۳۰٫۳	۱۳۲٫۱	۱۳۴٫۴	۱۳۶٫۳	۱۳۷٫۵	۱۳۸٫۷	گروه های اختصاصی :
						۱- کالا
۱۲۷٫۹	۱۲۹٫۴	۱۳۱٫۰	۱۳۰٫۹	۱۳۰٫۷	۱۳۲٫۷	۲- خدمت
۱۳۴٫۷	۱۳۶٫۲	۱۳۷٫۸	۱۴۰٫۴	۱۴۲٫۵	۱۴۹٫۶	۳- مسکن ، آب، برق و گاز و سایر سوخت ها
۱۳۰٫۸	۱۳۲٫۳	۱۳۴٫۰	۱۳۶٫۸	۱۳۹٫۱	۱۴۷٫۵	

۱۸-۱- اعداد شاخص کل و برخی از گروه ها در شهر تهران در سال ۸۶ (۱۰۰=۸۳)(دنباله)

مهر	آبان	آذر	دی	بهمن	اسفند	گروههای کالاها و خدمات
۱۴۳,۹	۱۴۶,۵	۱۵۰,۰	۱۵۲,۷	۱۵۵,۸	۱۶۰,۹	شاخص کل
(۱/۸)	(۱/۸)	(۲/۴)	(۱/۸)	(۲/۰)	(۳/۳)	(درصد تغییر شاخص کل نسبت به ماه قبل)
						گروه های اصلی و منتخب فرعی :
۱۴۴,۸	۱۴۶,۶	۱۵۰,۶	۱۵۴,۶	۱۶۱,۲	۱۶۹,۵	۱- خوراکی ها و آشامیدنی ها
۱۴۵,۳	۱۴۷,۲	۱۵۱,۳	۱۵۵,۴	۱۶۲,۲	۱۷۰,۹	خوراکی ها
۱۴۱,۵	۱۴۳,۷	۱۴۷,۸	۱۵۲,۴	۱۵۹,۱	۱۶۹,۵	غلات و نان
۱۴۰,۱	۱۴۰,۵	۱۴۴,۳	۱۴۹,۱	۱۵۱,۸	۱۶۵,۳	گوشت
۱۴۳,۰	۱۵۰,۷	۱۵۴,۴	۱۵۷,۶	۱۶۰,۷	۱۶۷,۱	ماهی و حیوانات دریایی
۱۴۶,۷	۱۴۹,۳	۱۵۷,۱	۱۶۲,۴	۱۶۳,۶	۱۶۳,۰	لبنیات و تخم پرندگان
۱۵۸,۲	۱۶۲,۱	۱۶۷,۲	۱۷۳,۵	۱۷۵,۶	۱۷۵,۹	روغن ها و چربی ها
۱۴۱,۴	۱۴۰,۶	۱۴۰,۷	۱۴۱,۳	۱۵۰,۱	۱۶۱,۹	میوه ها و خشکبار
۱۵۶,۱	۱۶۳,۱	۱۷۱,۷	۱۷۸,۴	۲۰۰,۵	۲۰۶,۳	انواع سبزی، حبوب و فرآورده های سبزی
۱۵۱,۰	۱۵۲,۵	۱۵۵,۵	۱۶۱,۲	۱۶۳,۶	۱۶۹,۱	قند، شکر، مربا، عسل، شکلات و محصولات قنادی
۱۹۵,۲	۱۹۶,۴	۱۹۸,۴	۲۰۱,۵	۲۰۶,۲	۲۰۸,۷	نمک و ادویه، سس ها و چاشنی ها و ترکیبات خوراکی
۱۳۴,۳	۱۳۴,۹	۱۳۶,۸	۱۳۹,۱	۱۴۰,۶	۱۴۱,۴	آشامیدنی ها
۱۴۴,۶	۱۴۵,۲	۱۴۷,۲	۱۴۷,۶	۱۵۶,۱	۱۶۱,۵	۲- دخانیات

۱۸-۱- اعداد شاخص کل و برخی از گروه ها در شهر تهران در سال ۸۶ (۱۳۸۳=۱۰۰)(دنباله)

مهر	آبان	آذر	دی	بهمن	اسفند	گروههای کالاها و خدمات
۱۳۳,۱	۱۳۵,۷	۱۳۷,۹	۱۴۰,۱	۱۴۰,۴	۱۴۸,۲	۳- پوشاک و کفش
۱۵۱,۵	۱۵۵,۱	۱۵۹,۳	۱۶۲,۶	۱۶۵,۷	۱۷۰,۲	۴- مسکن ، آب، برق و گاز و سایر سوخت ها
۱۵۰,۶	۱۵۴,۳	۱۵۸,۸	۱۶۲,۰	۱۶۵,۲	۱۶۹,۹	اجاره بهای مسکن غیرشخصی
۱۵۰,۶	۱۵۴,۳	۱۵۸,۷	۱۶۱,۹	۱۶۵,۱	۱۶۹,۷	ارزش اجاری مسکن شخصی
۱۹۱,۴	۱۹۵,۴	۱۹۹,۷	۲۰۴,۹	۲۰۹,۳	۲۱۵,۴	تعمیرات و خدمات ساختمانی
۱۰۹,۳	۱۰۹,۳	۱۰۹,۳	۱۰۹,۳	۱۰۹,۳	۱۰۹,۳	آب
۱۱۷,۷	۱۱۷,۸	۱۱۷,۸	۱۲۰,۱	۱۲۰,۲	۱۲۰,۴	برق و گاز و سایر سوخت ها
۱۴۸,۷	۱۴۹,۹	۱۵۴,۳	۱۵۷,۲	۱۵۷,۵	۱۶۱,۷	۵- اثاث، لوازم و خدمات مورد استفاده درخانه
۱۵۳,۴	۱۵۵,۲	۱۵۸,۳	۱۶۰,۵	۱۶۳,۲	۱۶۵,۲	۶- بهداشت و درمان
۱۲۷,۱	۱۲۷,۸	۱۲۹,۲	۱۲۹,۷	۱۳۰,۵	۱۳۴,۴	۷- حمل و نقل
۹۶,۱	۹۶,۰	۹۶,۱	۹۵,۹	۹۵,۹	۹۵,۹	۸- ارتباطات
۱۲۲,۴	۱۲۳,۵	۱۲۴,۹	۱۲۶,۴	۱۲۶,۸	۱۳۱,۴	۹- تفریح و امور فرهنگی
۱۶۸,۴	۱۸۱,۲	۱۸۸,۷	۱۹۱,۵	۱۹۱,۵	۱۹۱,۶	۱۰- تحصیل
۱۴۲,۷	۱۴۶,۷	۱۴۸,۶	۱۵۱,۵	۱۵۴,۳	۱۵۹,۷	۱۱- رستوران و هتل
۱۳۹,۶	۱۴۱,۰	۱۴۳,۵	۱۴۵,۹	۱۴۷,۶	۱۵۰,۳	۱۲- کالاها و خدمات متفرقه
						گروه های اختصاصی :
۱۳۴,۸	۱۳۶,۳	۱۳۹,۴	۱۴۲,۲	۱۴۵,۵	۱۵۱,۷	۱- کالا
۱۵۲,۵	۱۵۶,۰	۱۵۹,۹	۱۶۲,۶	۱۶۵,۳	۱۶۹,۴	۲- خدمت
۱۵۱,۵	۱۵۵,۱	۱۵۹,۳	۱۶۲,۶	۱۶۵,۷	۱۷۰,۲	۳- مسکن ، آب، برق و گاز و سایر سوخت ها

۱۸-۲- اعداد شاخص کل به تفکیک ماه و درصد تغییر سالانه آن (نرخ تورم) در سال های ۶۹ تا ۸۶ در شهر تهران (۱۳۸۳=۱۰۰)

سال	فروردین	اردیبهشت	خرداد	تیر	مرداد	شهریور	مهر
۱۳۶۹	۶/۷	۶/۶	۶/۶	۶/۶	۶/۵	۶/۶	۶/۶
۱۳۷۰	۷/۴	۷/۶	۷/۶	۷/۷	۷/۹	۸/۱	۸/۲
۱۳۷۱	۹/۸	۹/۶	۹/۸	۹/۸	۹/۹	۱۰/۱	۱۰/۱
۱۳۷۲	۱۱/۵	۱۱/۵	۱۱/۷	۱۱/۷	۱۱/۹	۱۲/۱	۱۲/۴
۱۳۷۳	۱۴/۷	۱۵/۰	۱۵/۳	۱۵/۵	۱۵/۷	۱۶/۳	۱۷/۱
۱۳۷۴	۲۲/۲	۲۳/۷	۲۳/۹	۲۳/۷	۲۳/۹	۲۴/۵	۲۵/۰
۱۳۷۵	۳۰/۰	۳۰/۰	۲۹/۸	۲۹/۹	۳۰/۰	۳۰/۴	۳۰/۸
۱۳۷۶	۳۴/۵	۳۵/۱	۳۵/۳	۳۵/۳	۳۵/۷	۳۵/۹	۳۶/۰
۱۳۷۷	۴۰/۹	۴۱/۰	۴۱/۰	۴۱/۵	۴۱/۷	۴۲/۱	۴۲/۶
۱۳۷۸	۴۹/۵	۴۹/۹	۵۰/۳	۴۹/۹	۵۰/۲	۵۰/۶	۵۱/۲
۱۳۷۹	۵۶/۰	۵۶/۱	۵۶/۹	۵۶/۴	۵۷/۰	۵۷/۵	۵۷/۸
۱۳۸۰	۶۲/۷	۶۲/۷	۶۲/۸	۶۳/۳	۶۳/۷	۶۴/۰	۶۴/۴
۱۳۸۱	۷۰/۱	۷۱/۷	۷۲/۸	۷۳/۰	۷۳/۲	۷۴/۴	۷۴/۲
۱۳۸۲	۸۲/۶	۸۳/۴	۸۴/۶	۸۵/۲	۸۵/۴	۸۵/۳	۸۵/۹
۱۳۸۳	۹۴/۵	۹۵/۷	۹۶/۹	۹۸/۱	۹۸/۷	۹۸/۹	۱۰۰/۱
۱۳۸۴	۱۱۰/۰	۱۰۹/۱	۱۰۸/۹	۱۰۸/۲	۱۰۸/۰	۱۰۸/۴	۱۰۹/۲
۱۳۸۵	۱۱۵/۸	۱۱۶/۹	۱۱۹/۰	۱۱۸/۹	۱۱۹/۴	۱۲۱/۷	۱۲۳/۴
۱۳۸۶	۱۳۵/۳	۱۳۶/۳	۱۳۸/۱	۱۳۹/۲	۱۴۰/۰	۱۴۳/۵	۱۴۵/۷

۱۸-۲- اعداد شاخص کل به تفکیک ماه و درصد تغییر سالانه آن (نرخ تورم) در سال های ۶۹ تا ۸۶ در شهر تهران (دنباله)

سال	آبان	آذر	دی	بهمن	اسفند	متوسط سال	*درصد تغییر سالانه (نرخ تورم)
۱۳۶۹	۶/۷	۶/۹	۷/۰	۷/۱	۷/۳	۶/۸	۹/۰
۱۳۷۰	۸/۲	۸/۴	۸/۶	۸/۹	۹/۴	۸/۲	۲۰/۷
۱۳۷۱	۱۰/۱	۱۰/۳	۱۰/۵	۱۰/۹	۱۱/۲	۱۰/۲	۲۴/۴
۱۳۷۲	۱۲/۵	۱۳/۰	۱۳/۳	۱۳/۷	۱۴/۴	۱۲/۵	۲۲/۹
۱۳۷۳	۱۷/۱	۱۷/۴	۱۸/۱	۱۹/۵	۲۰/۸	۱۶/۹	۳۵/۲
۱۳۷۴	۲۵/۶	۲۶/۴	۲۷/۲	۲۷/۸	۲۸/۴	۲۵/۲	۴۹/۴
۱۳۷۵	۳۱/۲	۳۱/۹	۳۲/۳	۳۲/۸	۳۳/۳	۳۱/۰	۲۳/۲
۱۳۷۶	۳۶/۳	۳۶/۹	۳۷/۸	۳۸/۹	۳۹/۴	۳۶/۴	۱۷/۳
۱۳۷۷	۴۳/۲	۴۴/۴	۴۵/۰	۴۵/۸	۴۶/۹	۴۳/۰	۱۸/۱
۱۳۷۸	۵۱/۵	۵۲/۸	۵۳/۹	۵۴/۶	۵۵/۳	۵۱/۶	۲۰/۱
۱۳۷۹	۵۸/۴	۵۹/۶	۶۰/۰	۶۰/۵	۶۱/۶	۵۸/۲	۱۲/۶
۱۳۸۰	۶۴/۷	۶۵/۹	۶۶/۹	۶۷/۷	۶۸/۸	۶۴/۸	۱۱/۴
۱۳۸۱	۷۵/۳	۷۶/۷	۷۸/۳	۷۹/۸	۸۰/۸	۷۵/۰	۱۵/۸
۱۳۸۲	۸۶/۹	۸۸/۹	۹۰/۰	۹۰/۶	۹۲/۱	۸۶/۷	۱۵/۶
۱۳۸۳	۱۰۰/۹	۱۰۲/۰	۱۰۳/۳	۱۰۴/۵	۱۰۶/۴	۱۰۰/۰	۱۵/۲
۱۳۸۴	۱۱۰/۳	۱۱۱/۴	۱۱۲/۳	۱۱۳/۳	۱۱۵/۱	۱۱۰/۴	۱۰/۴
۱۳۸۵	۱۲۴/۴	۱۲۷/۴	۱۲۹/۹	۱۳۱/۶	۱۳۳/۰	۱۲۳/۵	۱۱/۹
۱۳۸۶	۱۴۸/۲	۱۵۲/۴	۱۵۴/۸	۱۵۸/۲	۱۶۲/۹	۱۴۶/۲	۱۸/۴

۳-۱۸- شاخص بهای کالاها و خدمات مصرفی در شهر تهران در سال ۸۶
 اعداد شاخص کل، گروه های اصلی و گروه های اختصاصی (۱۰۰=۱۳۸۳)

گروه های اصلی						گروه
خوراکی ها و آشامیدنی ها	دخانیات	پوشاک و کفش	مسکن، آب، برق و گاز و سایر سوخت ها	اثاث، لوازم و خدمات مورد استفاده در خانه	بهداشت و درمان	ماه
۱۴۵/۵	۱۳۲/۵	۱۲۴/۵	۱۳۷/۴	۱۳۳/۲	۱۴۰/۱	فروردین
۱۴۵/۳	۱۳۶/۶	۱۲۶/۲	۱۳۸/۹	۱۳۵/۳	۱۴۲/۳	اردیبهشت
۱۴۷/۲	۱۳۷/۴	۱۲۸/۳	۱۴۰/۱	۱۳۶/۸	۱۴۵/۶	خرداد
۱۴۵/۸	۱۳۸/۰	۱۲۹/۸	۱۴۲/۵	۱۳۸/۱	۱۴۸/۵	تیر
۱۴۴/۳	۱۳۸/۲	۱۳۱/۱	۱۴۴/۷	۱۳۹/۳	۱۵۱/۰	مرداد
۱۴۶/۲	۱۳۹/۲	۱۳۲/۵	۱۵۱/۵	۱۴۴/۶	۱۵۴/۲	شهریور
۱۴۸/۳	۱۳۹/۷	۱۳۴/۴	۱۵۴/۹	۱۴۵/۵	۱۵۶/۲	مهر
۱۵۱/۲	۱۴۰/۱	۱۳۷/۳	۱۵۸/۰	۱۴۷/۰	۱۵۸/۳	آبان
۱۵۶/۸	۱۴۰/۳	۱۳۹/۹	۱۶۴/۰	۱۵۰/۷	۱۶۰/۴	آذر
۱۶۰/۲	۱۴۲/۱	۱۴۱/۷	۱۶۶/۷	۱۵۲/۸	۱۶۲/۰	دی
۱۶۷/۲	۱۴۹/۲	۱۴۳/۲	۱۶۹/۴	۱۵۴/۵	۱۶۴/۱	بهمن
۱۷۵/۱	۱۵۵/۴	۱۴۸/۱	۱۷۲/۵	۱۵۷/۹	۱۶۶/۴	اسفند

۱۸-۳- شاخص بهای کالاها و خدمات مصرفی در شهر تهران در سال ۸۶
 اعداد شاخص کل، گروه های اصلی و گروه های اختصاصی (دنباله=۱۰۰=۱۳۸۳)

گروه های اصلی						گروه
ماه	کالاها و خدمات متفرقه	رستوران و هتل	تحصیل	تفریح و امور فرهنگی	ارتباطات	حمل و نقل
فروردین	۱۳۷/۴	۱۳۴/۴	۱۵۵/۴	۱۱۹/۰	۹۷/۷	۱۱۶/۰
اردیبهشت	۱۳۹/۵	۱۳۶/۴	۱۵۵/۵	۱۱۷/۳	۹۷/۸	۱۱۷/۳
خرداد	۱۴۱/۹	۱۳۸/۱	۱۵۵/۲	۱۱۶/۶	۹۷/۸	۱۲۱/۲
تیر	۱۴۳/۹	۱۴۰/۸	۱۵۵/۳	۱۱۷/۲	۹۷/۶	۱۲۴/۲
مرداد	۱۴۵/۳	۱۴۲/۷	۱۵۵/۸	۱۱۹/۵	۹۷/۱	۱۲۵/۵
شهریور	۱۴۶/۹	۱۴۳/۸	۱۵۶/۹	۱۲۰/۱	۹۶/۸	۱۲۷/۳
مهر	۱۴۹/۳	۱۴۴/۷	۱۶۳/۲	۱۲۱/۴	۹۶/۷	۱۲۸/۲
آبان	۱۵۱/۴	۱۴۷/۹	۱۶۸/۶	۱۲۲/۲	۹۶/۷	۱۲۹/۲
آذر	۱۵۳/۹	۱۵۰/۴	۱۷۱/۵	۱۲۳/۲	۹۷/۰	۱۳۰/۶
دی	۱۵۵/۹	۱۵۲/۹	۱۷۴/۵	۱۲۴/۱	۹۶/۷	۱۳۱/۲
بهمن	۱۵۸/۰	۱۵۵/۱	۱۷۴/۸	۱۲۵/۰	۹۶/۷	۱۳۲/۳
اسفند	۱۶۱/۳	۱۵۹/۸	۱۷۵/۰	۱۲۸/۷	۹۶/۹	۱۳۶/۹

۱۸-۳- شاخص بهای کالاها و خدمات مصرفی در شهر تهران در سال ۸۶
 اعداد شاخص کل، گروه های اصلی و گروه های اختصاصی (دنباله=۱۰۰=۱۳۸۳)

شاخص کل	گروه های اختصاصی			گروه
	کالا	خدمت	مسکن، آب، برق و گاز و سایر سوخت ها	ماه
۱۳۵/۳	۱۳۲/۰	۱۳۹/۷	۱۳۷/۴	فروردین
۱۳۶/۳	۱۳۲/۶	۱۴۱/۲	۱۳۸/۹	اردیبهشت
۱۳۸/۱	۱۳۴/۵	۱۴۲/۹	۱۴۰/۱	خرداد
۱۳۹/۲	۱۳۴/۵	۱۴۵/۵	۱۴۲/۵	تیر
۱۴۰/۰	۱۳۴/۲	۱۴۷/۷	۱۴۴/۷	مرداد
۱۴۳/۵	۱۳۶/۳	۱۵۳/۰	۱۵۱/۵	شهریور
۱۴۵/۷	۱۳۸/۰	۱۵۵/۹	۱۵۴/۹	مهر
۱۴۸/۲	۱۴۰/۲	۱۵۸/۹	۱۵۸/۰	آبان
۱۵۲/۴	۱۴۴/۱	۱۶۳/۵	۱۶۴/۰	آذر
۱۵۴/۸	۱۴۶/۶	۱۶۵/۸	۱۶۶/۷	دی
۱۵۸/۲	۱۵۰/۸	۱۶۸/۱	۱۶۹/۴	بهمن
۱۶۲/۹	۱۵۶/۵	۱۷۱/۴	۱۷۲/۵	اسفند

۴-۱۸- متوسط قیمت فروش ارزهای عمده (اسکناس) در بازار آزاد شهر تهران سال‌ها ۷۶ تا ۸۶ (ریال)

دوره	دلار آمریکا	یورو	پوند انگلیس	یکصدین ژاپن	فرانک سوئیس
سال ۱۳۷۶	۴۸۷۵	۰	۷۶۷۶	۰	۰
سال ۱۳۷۷	۶۴۶۰	۰	۱۲۷۵۶	۶۴۴۹	۰
سال ۱۳۷۸	۸۶۳۲	۰	۱۳۶۸۸	۷۱۵۷	۰
سال ۱۳۷۹	۸۱۹۰	۰	۱۲۰۶۱	۷۳۳۲	۰
سال ۱۳۸۰	۸۰۰۹	۰	۱۱۳۸۱	۶۳۳۲	۰
سال ۱۳۸۱	۸۰۱۹	۷۹۰۶	۱۲۲۸۸	۶۴۸۱	۵۴۰۱
سال ۱۳۸۲	۸۳۲۵	۹۷۲۱	۱۳۹۵۹	۷۲۵۳	۶۲۶۶
سال ۱۳۸۳	۸۷۴۸	۱۰۹۹۹	۱۶۱۰۲	۸۰۸۰	۷۱۲۶
سال ۱۳۸۴	۹۰۴۲	۱۱۰۶۴	۱۶۱۹۸	۸۰۰۰	۷۱۳۲
سال ۱۳۸۵	۹۲۲۶	۱۱۸۳۹	۱۷۴۳۷	۷۸۶۵	۷۴۵۰
فروردین	۹۳۲۳	۱۲۴۸۵	۱۸۳۱۲	۷۸۰۴	۷۶۳۹
اردیبهشت	۹۲۹۹	۱۲۶۶۰	۱۸۴۹۳	۷۷۳۱	۷۶۸۴
خرداد	۹۳۰۴	۱۲۵۳۴	۱۸۴۱۴	۷۵۹۵	۷۵۸۳
تیر	۹۳۲۴	۱۲۷۲۸	۱۸۷۹۴	۷۵۵۱	۷۶۶۹
مرداد	۹۳۵۳	۱۲۸۰۹	۱۸۹۵۳	۷۸۶۸	۷۷۴۹
شهریور	۹۳۶۹	۱۲۸۸۵	۱۸۸۷۷	۸۰۶۳	۷۸۱۲
مهر	۹۳۷۶	۱۳۳۲۲	۱۹۰۹۷	۸۰۳۰	۷۹۸۵
آبان	۹۳۷۶	۱۳۶۶۸	۱۹۴۱۲	۸۲۵۷	۸۱۷۳
آذر	۹۴۳۷	۱۳۸۷۳	۱۹۲۸۶	۸۴۵۳	۸۴۳۴
دی	۹۴۳۰	۱۳۷۵۴	۱۸۸۰۵	۸۴۳۱	۸۳۶۱
بهمن	۹۳۹۹	۱۳۷۶۵	۱۸۴۷۴	۸۷۰۱	۸۵۲۹
اسفند	۹۳۰۵	۱۴۰۵۸	۱۸۵۰۰	۸۸۶۶	۸۸۴۲
کل سال	۹۳۵۸	۱۳۲۰۹	۱۸۷۹۲	۸۱۰۶	۸۰۳۲

سال
۱۳۸۶

۱۸-۵- تعداد و ارزش سهام معامله شده در سازمان بورس اوراق بهادار تهران سالهای ۷۶ تا ۸۶
(۱۳۸۳=۱۰۰)

شاخص		ارزش (میلیون ریال)	تعداد (هزار سهم)	دوره	
تعداد	ارزش				
۳/۹	۱/۹	۲۰۱۷۶۴۳/۲	۵۵۶۱۷۴/۳	سال ۱۳۷۶	
۸/۵	۳/۰	۳۱۷۰۳۶۴/۳	۱۲۱۰۹۴۰/۸	سال ۱۳۷۷	
۸/۳	۵/۰	۵۲۴۳۶۴۴/۷	۱۱۸۱۸۷۲/۰	سال ۱۳۷۸	
۱۱/۸	۸/۸	۹۱۷۶۷۰۲/۲	۱۶۸۱۴۹۲/۱	سال ۱۳۷۹	
۱۲/۰	۷/۵	۷۸۳۰۹۳۲/۸	۱۷۰۵۵۵۸/۵	سال ۱۳۸۰	
۲۹/۱	۲۱/۹	۲۲۷۷۶۱۰۰/۲	۴۱۵۵۳۴۷/۷	سال ۱۳۸۱	
۵۵/۲	۶۴/۲	۶۶۸۶۹۸۰۹/۳	۷۸۷۸۷۸۹/۱	سال ۱۳۸۲	
۱۰۰/۰	۱۰۰/۰	۱۰۴۲۰۲۲۸۰/۰	۱۴۲۷۰۹۲۳/۸	سال ۱۳۸۳	
۱۰۱/۶	۵۴/۲	۵۶۵۲۸۷۷۲/۸	۱۴۵۰۲۹۱۲/۲	سال ۱۳۸۴	
۱۱۰/۶	۵۳/۴	۵۵۶۴۴۲۰۵/۸	۱۵۷۸۴۳۹۱/۲	سال ۱۳۸۵	
۳۲/۱	۱۲/۰	۱۰۴۲۲۱۵/۶	۳۸۱۴۰۴/۲	فروردین	سال ۱۳۸۶
۴۱۴/۶	۸۷/۲	۷۵۷۱۷۶۸/۶	۴۹۳۰۰۳۶/۶	اردیبهشت	
۱۹۱/۴	۶۱/۵	۵۳۳۸۴۵۶/۵	۲۲۷۶۷۶۵/۵	خرداد	
۱۳۷/۷	۴۸/۲	۴۱۸۲۶۳۶/۷	۱۶۳۷۴۹۸/۹	تیر	
۱۱۲/۵	۵۴/۶	۴۷۳۷۱۹۰/۹	۱۳۳۷۹۰۹/۸	مرداد	
۱۳۷/۲	۵۷/۸	۵۰۲۲۰۱۱/۸	۱۶۳۲۱۳۶/۴	شهریور	
۲۱۱/۳	۱۰۹/۰	۹۴۶۵۹۴۷/۳	۲۵۱۳۴۱۱/۱	مهر	
۲۱۱/۱	۱۷۹/۱	۱۵۵۵۰۷۱۰/۰	۲۵۱۰۴۰۲/۸	آبان	
۱۵۱/۳	۵۷/۳	۴۹۷۶۶۴۶/۴	۱۷۹۸۷۸۲/۴	آذر	
۱۱۲/۹	۴۸/۱	۴۱۷۵۹۴۷/۱	۱۳۴۲۲۷۱/۱	دی	
۱۱۳/۷	۶۴/۰	۵۵۵۹۳۶۹/۲	۱۳۵۲۴۸۷/۷	بهمن	
۱۲۹/۹	۵۹/۶	۵۱۷۶۴۸۳/۷	۱۵۴۵۱۹۳/۷	اسفند	
۱۶۳/۰	۶۹/۹	۷۲۷۹۹۳۸۳/۸	۲۳۲۵۸۳۰۰/۲	کل سال	

۱۸-۶- متوسط قیمت فروش یک سکه تمام بهار آزادی (طرح قدیم و جدید) در بازار آزاد شهر تهران سالهای ۷۶ تا ۸۶ (ریال)

متوسط قیمت (طرح جدید)	متوسط قیمت (طرح قدیم)	دوره	
.	۳۸۷۶۱۰	سال ۱۳۷۶	
.	۴۵۰۲۸۴	سال ۱۳۷۷	
۵۶۵۴۳۷	۵۸۷۸۰۶	سال ۱۳۷۸	
۵۶۷۵۶۷	۶۰۵۳۶۷	سال ۱۳۷۹	
۵۴۴۱۸۳	۶۰۸۸۱۶	سال ۱۳۸۰	
۶۲۹۲۶۰	۶۹۹۵۹۰	سال ۱۳۸۱	
۷۶۵۶۱۸	۸۶۱۳۵۱	سال ۱۳۸۲	
۹۰۱۸۷۰	۱۰۴۵۶۲۹	سال ۱۳۸۳	
۱۰۶۵۸۲۷	۱۲۲۸۵۰۱	سال ۱۳۸۴	
۱۴۴۱۹۶۲	۱۶۷۹۵۵۴	سال ۱۳۸۵	
۱۵۴۴۵۳۳	۱۷۹۳۷۷۶	فروردین	سال ۱۳۸۶
۱۵۱۹۱۵۲	۱۷۲۳۶۰۴	اردیبهشت	
۱۴۹۹۶۰۴	۱۶۹۰۲۰۴	خرداد	
۱۵۰۲۳۶۲	۱۶۹۶۲۷۷	تیر	
۱۵۱۶۹۴۸	۱۶۸۰۱۶۰	مرداد	
۱۵۶۱۶۵۰	۱۶۶۷۹۷۹	شهریور	
۱۶۷۸۷۲۵	۱۷۷۸۴۱۷	مهر	
۱۸۵۵۸۲۸	۱۹۷۴۸۴۶	آبان	
۱۸۳۷۴۶۴	۱۹۶۸۴۶۴	آذر	
۱۹۳۱۶۰۰	۲۰۴۲۲۹۶	دی	
۲۱۰۲۱۴۰	۲۳۰۹۸۸۴	بهمن	
۲۲۴۳۶۰۰	۲۶۲۹۲۷۳	اسفند	
۱۷۲۸۷۶۸	۱۹۰۶۷۸۶	کل سال	

می‌شود: ستانده بازاری، ستانده تولید شده برای خود مصرفی نهایی و تشکیل سرمایه به حساب خود و سایر ستانده‌های غیر بازاری .

مصرف واسطه: مصرف واسطه، ارزش کالاها و خدمات مصرف شده در جریان تولید، به استثنای مصرف دارائیهایی ثابت است.

مالیاتها: مالیاتها، پرداختهای اجباری و بلاعوض واحدهای نهادی به دولت است که به صورت نقدی و غیر نقدی انجام می‌گیرد. اطلاق صفت بلاعوض به مالیاتها از این جهت است که دولت در مقابل دریافت مالیات از یک واحد نهادی، خدمتی را به صورت فردی به آن ارائه نمی‌کند، هر چند که با دریافت مالیات منابع مالی خود را افزایش داده و با استفاده از این منابع، کالاها و خدماتی را برای سایر واحدها اعم از تک تک افراد یا کل جامعه فراهم آورد .

مالیاتها به دو دسته کلی تقسیم می‌شوند:

- مالیات بر تولید و واردات

- مالیات بر درآمد، ثروت و غیره

مالیات بر تولید و واردات: مالیاتهایی هستند که بر کالاها و خدمات در زمانی که تولید شده‌اند، فروخته شده‌اند یا به مصارف دیگری رسیده‌اند و یا از خارج وارد شده‌اند تعلق می‌گیرد.

شایان ذکر است با توجه به اینکه حسابها در سطح شهر تهران محاسبه نمی‌شود کلیه حسابهای ذکر شده در ادامه برای استان تهران می‌باشد .

آمارهای ارائه شده در این فصل شامل محصول ناخالص داخلی به قیمت بازار، ارزش افزوده و ستانده و مصرف واسطه بخشهای عمده اقتصادی می‌باشد. از آنجائیکه آمار و اطلاعات منطقه‌ای به ویژه داده‌های حسابهای اقتصادی از نیازهای ضروری و اولیه هر نوع برنامه‌ریزی است، از سال ۱۳۷۶ تهیه حسابهای منطقه‌ای با اولویت دادن به حساب تولید در استان تهران انجام شد. اما با توجه به اینکه این اطلاعات در واحد شهر تهران متولی مشخصی ندارد امار و اطلاعات فوق در سطح استان تهران ارائه گردیده که به نظر می‌رسد در بسیاری از موارد مورد استفاده علاقه مندان قرار گیرد.

تعاریف و مفاهیم به کار رفته در این فصل به شرح زیر است:

محصول ناخالص داخلی: محصول ناخالص داخلی، نتیجه نهایی فعالیتهای اقتصادی واحدهای تولیدی مقیم یک کشور در یک دوره زمانی معین است. محصول ناخالص داخلی به سه روش تولید، هزینه و درآمد محاسبه می‌شود.

ارزش افزوده: ارزش افزوده، ارزش اضافی ایجاد شده در جریان تولید است. تفاوت بین ارزش ستانده و مصرف واسطه در هر فعالیت اقتصادی را ارزش افزوده ناخالص می‌گویند. پس از کسر مصرف سرمایه ثابت از ارزش افزوده ناخالص، ارزش افزوده خالص به دست می‌آید.

ستانده: ستانده هر واحد تولیدی، مجموع کالاها و خدماتی است که در آن واحد تولید می‌شود و برای استفاده در دسترس قرار می‌گیرد. سهمی از کالاها و خدمات که تا پایانه دوره حسابداری به صورت ناتمام یا کار در جریان ساخت باقی مانده باشد جزو ستانده واحد به حساب می‌آید، کالاها و خدماتی که در یک واحد در دوره حسابداری معین تولید و در همان دوره در دیگر فرآیندهای تولید آن واحد مصرف می‌شود جزو ستانده آن واحد منظور نمی‌شود، ستانده به سه دسته تقسیم

۱۹-۱- سرانه تولید ناخالص داخلی شهر تهران بر حسب فعالیت‌های اقتصادی* (هزار ریال) سال ۸۵ و ۸۶

سال ۸۶	سال ۸۵	به قیمت های جاری
۳۸۲۹	۳۰۱۸	گروه کشاورزی
۱۰۱۲۹	۷۷۱۶	گروه نفت
۶۵۳۸	۴۹۹۲	گروه صنایع و معادن
۲۷۳	۲۱۹	معادن
۳۹۵۵	۳۱۶۴	صنعت
۴۳۱	۳۴۶	برق، گاز و آب
۱۸۷۸	۱۲۶۳	ساختمان
۱۸۱۷۶	۱۴۲۰۹	گروه خدمات
۴۰۰۸	۳۲۳۶	بازرگانی، رستوران و هتلداری
۲۷۳۶	۲۱۴۰	حمل و نقل، انبارداری و ارتباطات
۱۹۳۱	۱۳۳۲	خدمات موسسات پولی و مالی
۵۲۸۴	۳۶۷۷	خدمات مستغلات و خدمات حرفه ای و تخصصی
۳۱۶۸	۳۰۳۹	خدمات عمومی
۱۰۵۰	۷۸۶	خدمات اجتماعی، شخصی و خانگی
		کسر می شود:
۱۱۹۷	۸۱۴	کارمزد احتسابی
۳۷۴۷۴	۲۹۱۲۰	تولید ناخالص داخلی به قیمت پایه
۲۷۳۴۵	۲۱۴۰۵	تولید ناخالص داخلی به قیمت پایه (بدون نفت)
-۴۰۵	-۴۷۰	خالص درآمد عوامل تولید از خارج
۴۵۴	۸۰	خالص مالیات های غیر مستقیم
۳۷۵۲۲	۲۸۷۳۱	تولید(درآمد) ناخالص به قیمت بازار

*ارقام فصلی هر سال پیش از تعدیل فصلی بوده و تا هنگام قطعی شدن رقم سالانه، مورد تجدید نظر قرار می گیرد.

۱۹-۲- سرانه تولید ناخالص داخلی شهر تهران بر حسب فعالیتهای اقتصادی (هزار ریال) سال ۸۵ و ۸۶

سال ۸۶	سال ۸۵	به قیمت های ثابت سال ۱۳۷۶
۹۴۶	۸۹۱	گروه کشاورزی
۶۸۵	۶۷۹	گروه نفت
۱۷۸۷	۱۶۱۲	گروه صنایع و معادن
۶۷	۵۷	معادن
۱۳۰۱	۱۲۰۲	صنعت
۸۷	۷۶	برق، گاز و آب
۳۳۲	۲۷۷	ساختمان
۳۵۱۱	۳۲۸۷	گروه خدمات
۱۱۱۴	۱۰۳۶	بازرگانی، رستوران و هتلداری
۷۳۶	۶۴۳	حمل و نقل، انبارداری و ارتباطات
۱۴۹	۱۳۳	خدمات موسسات پولی و مالی
۸۰۳	۷۹۴	خدمات مستغلات و خدمات حرفه ای و تخصصی
۴۸۹	۴۸۹	خدمات عمومی
۲۱۹	۱۹۱	خدمات اجتماعی، شخصی و خانگی
		کسر می شود:
۱۰۵	۸۶	کارمزد احتسابی
۶۸۲۴	۶۳۸۴	تولید ناخالص داخلی به قیمت پایه
۶۱۳۹	۵۷۰۵	تولید ناخالص داخلی به قیمت پایه (بدون نفت)
-۵۱	-۵۵	خالص درآمد عوامل تولید از خارج
۷۶	۱۵	خالص مالیات های غیر مستقیم
۹۲۹	۷۲۹	نتیجه رابطه مبادله بازرگانی
۷۷۷۸	۷۰۷۴	تولید(درآمد) ناخالص به قیمت بازار

۳-۱۹- سرانه درآمد و تولید ناخالص شهر تهران بر حسب فعالیت‌های اقتصادی - هزار ریال به قیمت‌های ثابت سال ۷۶ طی دوره ۸۰ تا ۸۵

۸۵	۸۴	۸۳	۸۲	۸۱	۸۰	گروه‌های اصلی
۸۹۱	۸۵۱	۷۷۹	۷۶۲	۷۱۲	۶۳۹	گروه کشاورزی
۶۷۹	۶۵۹	۶۵۵	۶۳۸	۵۶۳	۵۴۴	گروه نفت
۱۶۱۲	۱۴۸۵	۱۳۹۳	۱۲۸۴	۱۱۹۲	۱۰۵۸	گروه صنایع و معادن
۵۷	۵۰	۴۵	۴۲	۳۷	۳۱	معادن
۱۲۰۲	۱۰۹۷	۱۰۲۵	۹۱۵	۸۳۲	۷۴۹	صنعت
۷۶	۷۰	۶۶	۶۰	۵۶	۵۱	برق، آب و گاز
۲۷۷	۲۶۸	۲۵۶	۲۶۷	۲۶۷	۲۲۷	ساختمان
۳۲۸۷	۳۰۸۵	۲۹۲۳	۲۷۹۴	۲۶۶۹	۲۵۳۲	گروه خدمات
۱۰۳۶	۹۶۴	۹۰۲	۸۴۶	۷۹۳	۷۲۸	بازرگانی، رستوران و هتلداری
۶۴۳	۵۶۴	۵۲۳	۴۹۶	۴۶۲	۴۴۷	حمل و نقل، انبارداری و ارتباطات
۱۳۳	۱۱۳	۱۰۰	۸۹	۷۵	۶۸	خدمات موسسات مالی و پولی
۷۹۴	۷۷۳	۷۴۵	۷۲۹	۷۱۳	۶۷۱	خدمات مستغلات و خدمات حرفه‌ای و تخصصی
۴۸۹	۴۸۹	۴۸۴	۴۷۴	۴۷۹	۴۸۷	خدمات عمومی
۱۹۱	۱۸۱	۱۷۰	۱۶۰	۱۴۶	۱۳۲	خدمات اجتماعی، شخصی و خانگی
۸۶	۶۸	۶۱	۵۳	۵۶	۵۱	کسرمیشود: کارمزداحتسابی
۶۳۸۴	۶۰۱۳	۵۶۸۹	۵۴۲۶	۵۰۷۹	۴۷۲۲	تولید ناخالص داخلی به قیمت پایه
۵۷۰۵	۵۳۵۴	۵۰۳۴	۴۷۸۸	۴۵۱۶	۴۱۷۹	تولید ناخالص داخلی به قیمت پایه (بدون نفت)
-۵۵	-۵۵	-۳۹	-۴۰	-۳۶	۷	خالص درآمد عوامل تولید از خارج
۱۵	۳۳	۸۷	۷۰	۵۲	۵۱	خالص مالیات‌های غیر مستقیم
۷۲۹	۶۷۴	۴۹۴	۲۵۳	۲۰۵	۲۱	نتیجه رابطه مبادله بازرگانی
۷۰۷۴	۶۶۶۵	۶۲۳۱	۵۷۱۰	۵۳۰۱	۴۸۰۱	تولید(درآمد) ناخالص به قیمت بازار
	۸۵۳	۸۰۸	۷۶۶	۷۳۶	۷۱۷	کسرمیشود: استهلاک سرمایه‌های ثابت
۱۵	۳۳	۸۷	۷۰	۵۲	۵۱	خالص مالیات‌های غیر مستقیم
	۵۷۷۹	۵۳۳۶	۴۸۷۴	۴۵۱۲	۴۰۳۳	درآمد

*طبق پیگیری‌های به عمل آمده، اطلاعات این جدول تا پایان سال ۸۵ موجود می‌باشد.

۱۹-۴- سرانه درآمد و تولید ناخالص شهر تهران بر حسب فعالیتهای اقتصادی - هزار ریال به قیمت‌های جاری طی دوره ۸۰ تا ۸۵

۸۵	۸۴	۸۳	۸۲	۸۱	۸۰	گروه‌های اصلی
۳۰۱۸	۲۴۵۷	۲۲۲۱	۱۸۷۳	۱۵۷۷	۱۲۱۸	گروه کشاورزی
۷۷۱۶	۶۷۳۶	۴۹۵۲	۳۵۸۸	۲۹۹۶	۱۴۳۴	گروه نفت
۴۹۹۲	۴۰۴۴	۳۵۰۲	۲۸۱۹	۲۴۲۷	۱۹۲۶	گروه صنایع و معادن
۲۱۹	۱۴۸	۱۱۶	۹۹	۸۵	۶۶	معادن
۳۱۶۴	۲۵۹۱	۲۲۳۰	۱۷۶۰	۱۴۹۲	۱۲۶۹	صنعت
۳۴۶	۳۱۷	۲۸۹	۲۳۷	۱۹۲	۱۶۱	برق، آب و گاز
۱۲۶۳	۹۸۹	۸۶۸	۷۲۳	۶۵۷	۴۳۰	ساختمان
۱۴۲۰۹	۱۱۴۴۲	۹۵۳۲	۷۶۴۴	۶۳۲۶	۵۰۵۱	گروه خدمات
۳۲۳۶	۲۶۹۴	۲۲۹۸	۱۸۷۹	۱۵۶۹	۱۲۸۷	بازرگانی، رستوران و هتلداری
۲۱۴۰	۱۷۴۰	۱۴۴۶	۱۲۰۲	۹۵۸	۸۰۸	حمل و نقل، انبارداری و ارتباطات
۱۳۳۲	۹۴۶	۷۰۶	۴۲۲	۲۷۲	۱۷۳	خدمات موسسات مالی و پولی
۳۶۷۷	۲۹۴۷	۲۴۸۸	۲۰۵۹	۱۷۰۹	۱۳۴۲	خدمات مستغلات و خدمات حرفه ای و تخصصی
۳۰۳۹	۲۴۷۵	۲۰۵۴	۱۶۴۱	۱۴۷۳	۱۱۷۷	خدمات عمومی
۷۸۶	۶۴۰	۵۴۰	۴۴۱	۳۴۴	۲۶۵	خدمات اجتماعی، شخصی و خانگی
۸۱۴	۵۶۶	۴۲۵	۲۷۸	۲۲۴	۱۳۵	کسرمیشود: کارمزد احتسابی
۲۹۱۲۰	۲۴۱۱۳	۱۹۷۸۳	۱۵۶۴۷	۱۳۱۰۱	۹۴۹۵	تولید ناخالص داخلی به قیمت پایه
۲۱۴۰۵	۱۷۳۷۷	۱۴۸۳۱	۱۲۰۵۹	۱۰۱۰۵	۸۰۶۰	تولید ناخالص داخلی به قیمت پایه بدون نفت
-۴۷۰	-۴۵۰	-۳۵۶	-۳۱۱	-۲۲۸	۲۱	خالص درآمد عوامل تولید از خارج
۸۰	۱۳۴	۳۰۳	۲۰۳	۱۳۵	۱۰۲	خالص مالیات‌های غیر مستقیم
۲۸۷۳۱	۲۳۷۹۷	۱۹۷۳۰	۱۵۵۳۹	۱۳۰۰۸	۹۶۱۷	تولید(درآمد) ناخالص ملی به قیمت بازار
	۲۶۰۶	۲۲۱۷	۱۸۰۱	۱۶۲۷	۱۲۴۸	کسرمیشود: استهلاک سرمایه های ثابت
۸۰	۱۳۴	۳۰۳	۲۰۳	۱۳۵	۱۰۲	خالص مالیات‌های غیر مستقیم
	۲۱۰۵۸	۱۷۲۱۰	۱۳۵۳۵	۱۱۲۴۶	۸۲۶۷	درآمد

*طبق پیگیری‌های به عمل آمده، اطلاعات این جدول تا پایان سال ۸۵ موجود می‌باشد.

T E H R A N

Statistical Yearbook

2007-2008

www.tehran.ir



انتشارات سازمان فناوری اطلاعات و ارتباطات شهرداری تهران
تهران، خیابان اقدسیه، نبش تقاطع بدیعی، شماره ۶، تلفن: ۸۴۱۶۹۸۷۹