

آمارنامه شهر تهران

۱۳۸۹

سالنامه آماری شهر تهران

انتشارات سازمان فناوری اطلاعات و ارتباطات



www.tehran.ir



آمارنامه شهر تهران ۱۳۸۹



سالنامه آماری شهر تهران
سازمان فناوری اطلاعات و ارتباطات
www.tehran.ir

سرشناسه : شهرداری تهران
عنوان و نام پدیدآور: آمارنامه شهر تهران ۱۳۸۹ , سالنامه آماری شهر تهران / تالیف سازمان فناوری اطلاعات
وارتباطات شهرداری تهران.
مشخصات نشر : تهران : سازمان فناوری اطلاعات و ارتباطات شهرداری تهران, ۱۳۹۰ .
مشخصات ظاهری : ۴۰۰ ص : جدول ۲۲×۲۹ س م.
شابک : ۹۷۸-۶۰۰-۶۲۱۴-۰۹-۲
وضعیت فهرست نویسی : فیپا
موضوع : شهرداری تهران--آمار
موضوع : شهر سازی -- ایران -- تهران--آمار
موضوع : حمل و نقل شهری -- ایران -- تهران--آمار
موضوع : تهران -- اوضاع اقتصادی -- آمار
شناسه افزوده : سازمان فناوری اطلاعات و ارتباطات شهرداری تهران
رده بندی کنگره : ۱۳۸۹ ۸۷ ش ۹ت / JS ۷۴۶۹
رده بندی دیویی : ۳۵۱/۵۵۱۲۲
شماره کتابشناسی ملی : ۲۶۴۶۴۱۷

انتشارات سازمان فناوری اطلاعات و ارتباطات شهرداری تهران

تهران- خیابان موحد دانش (اقدسیه) نبش تقاطع بدیعی شماره ۶
صندوق پستی ۱۹۵۷۵-۵۹۷ تلفن ۲۲۲۹۶۹۶۹ نمایر ۲۲۲۹۵۸۹۹

www.tehran.ir

نام کتاب: آمار نامه شهر تهران ۱۳۸۹ , سالنامه آماری شهر تهران
تالیف: سازمان فناوری اطلاعات و ارتباطات شهرداری تهران
طراح جلد: روابط عمومی سازمان فناوری اطلاعات و ارتباطات
ناشر: انتشارات سازمان فناوری اطلاعات و ارتباطات شهرداری تهران
شمارگان: ۱۰۰۰
نوبت چاپ: اول، زمستان ۱۳۹۰
قیمت: ۱۰۰/۰۰۰ ریال
چاپ و صحافی: آرنگ
شابک: ۹۷۸-۶۰۰-۶۲۱۴-۰۹-۲

کلیه حقوق چاپ برای انتشارات سازمان فناوری اطلاعات و ارتباطات شهرداری تهران محفوظ است.

۱	فصل اول - سرزمین آب و هوا
۲۷	فصل دوم - جمعیت و نیروی انسانی
۴۷	فصل سوم- کشاورزی ، جنگلداری و شیلات
۶۵	فصل چهارم- نفت و گاز
۷۱	فصل پنجم - صنعت و معدن
۸۵	فصل ششم - آب و برق
۹۳	فصل هفتم - ساختمان و مسکن
۱۲۳	فصل هشتم - بازرگانی ، رستوران و هتلداری
۱۳۳	فصل نهم - حمل و نقل و انبارداری و ارتباطات
۱۸۵	فصل دهم - بازارهای مالی
۲۰۱	فصل یازدهم - امور قضائی
۲۱۵	فصل دوازدهم- بهزیستی و تامین اجتماعی
۲۳۳	فصل سیزدهم - آموزش
۲۵۷	فصل چهاردهم - بهداشت و درمان
۲۶۳	فصل پانزدهم - فرهنگ و گردشگری
۳۱۱	فصل شانزدهم - عمران و خدمات شهری
۳۴۱	فصل هفدهم - هزینه و درآمد خانواده
۳۵۳	فصل هجدهم - شاخص های قیمت
۳۷۱	فصل نوزدهم - حساب های کلان

مقدمه

کلان شهر تهران، پایتخت ۲۲۰ ساله کشور در دامنه جنوبی رشته کوه‌های البرز با حدود ۷۰۰ کیلومتر مربع مساحت است که با حریم آن در حدود دو هزار کیلومتر مربع مساحت و ۸ میلیون نفر (به همراه شهرهای اقماری آن قریب ۱۲ میلیون نفر) جمعیت دارد که قریب به ۱۲ درصد جمعیت کل کشور را شامل می‌شود. فعالیت های اقتصادی در شهر تهران حدود ۲۶ درصد کل تولید ناخالص داخلی کشور را به خود اختصاص داده است و این در حالی است که حدود ۴۰ درصد امکانات آموزشی کشور و ۲۵ درصد امکانات بهداشتی کشور در کلان شهر تهران متمرکز شده است.

علاوه بر بزرگی کلان شهر تهران، موقعیت ویژه سیاسی، اقتصادی، فرهنگی و جغرافیایی آن و تمرکز امکانات (در مقایسه با سایر نقاط کشور) سبب شده بسیاری از مردم کشور (برای کار، تحصیل، درمان، انجام امور اداری، خرید یا فروش کالا و تفریح) به این شهر آمده و تدریجاً ساکن شوند.

این کلان شهر با انبوه نیازها و مسائل جاری و عمرانی خود، توسط قریب به ۲۵ سازمان و نهاد دولتی یا عمومی هدایت می‌شود. شهرداری تهران (در چارچوب راهبردهای ملی و محلی) متولی اصلی ساماندهی مسائل شهر و ارتقای مشارکت و رضایت شهروندان است و طبعاً اداره مطلوب این شهر، تنها با کلان نگری و هماهنگی مدیران ذی ربط همه دستگاه‌های اجرایی مقدر خواهد بود تا برای رعایت منافع عمومی و شهروندمداری، در بهبود امور شهر مشارکت نمایند.

سازمان فناوری اطلاعات شهرداری تهران با آگاهی از نیازهای اطلاعاتی توسعه اقتصادی و اجتماعی شهر تهران و توجه به جایگاه خاص این کلان شهر در برنامه ریزی ملی و منطقه‌ای، در پنج سال گذشته تهیه و انتشار سالنامه آماری شهر تهران را که تصویر آماری وضعیت اقتصادی، اجتماعی و فرهنگی شهر و تحولات به عمل آمده را بیان می‌کند در دستور کار خود قرار داده است.

امید است مجموعه حاضر که اطلاعات آماری سال ۱۳۸۹ شهر تهران را ارائه می‌نماید، در رفع نیازهای آماری برنامه‌ریزان، تصمیم‌گیران و پژوهشگران کشور مؤثر باشد. از استفاده کنندگان و علاقمندان انتظار دارد با اعلام نارسائی‌های موجود و ارسال نقطه نظرهای ارزشمند خود به آدرس پست الکترونیکی Info.statistic@tehran.ir این سازمان را در تهیه سالنامه آماری آینده یاری فرمایند. ضمناً سامانه گزارش ساز آمار و اطلاعات که حاوی آمارنامه الکترونیکی شهر و شهرداری تهران می‌باشد در پرتال شهرداری تهران به آدرس www.tehran.ir قابل دستیابی است.

شهریور ماه سال ۱۳۹۰

علی اصغر قائمی

مدیر عامل سازمان فناوری اطلاعات و ارتباطات شهرداری تهران

فصل اول

سرزمین آب و هوا

TEHRAN Statistical Yearbook - 2010-2011



تعاریف و مفاهیم بکاررفته در این فصل عبارتنداز:**مشخصات طبیعی و تقسیمات شهری :**

شهر تهران با وسعتی حدود ۷۳۰ کیلومتر مربع بین ۳۴ دقیقه و ۳۵ درجه تا ۳۵ درجه و ۵۹ دقیقه عرض شمالی و ۵۱ درجه و ۵ دقیقه تا ۵۱ درجه و ۵۳ دقیقه طول شرقی واقع شده است. این شهر از شمال به سلسله جبال البرز، از شرق به لواسانات و از غرب به کرج و از جنوب به ورامین محدود است. شهر تهران، از نظر تقسیمات اداری به ۲۲ منطقه و ۱۲۳ ناحیه و ۳۷۴ محله تقسیم می‌شود.

منابع آبها:

منابع آب شهر تهران تحت عناوین، آبهای زیرزمینی و سدهای امیرکبیر و لتیان دسته‌بندی می‌شوند.

اقلیم:

با توجه به اینکه شهر تهران دارای موقعیت خاص جغرافیائی است (ارتفاع زیاد از سطح دریا و اختلاف ارتفاع در شمال و جنوب آن) و از شرایط نامناسب بافت شهری برخوردار است و وسائط نقلیه بسیار زیادی در طول شبانه روز در آن به فعالیت مشغولند و بادهای غربی در تمام طول سال دود کارخانجات و سایر عوامل آلوده کننده را به سطح شهر تهران وارد می‌سازد، در مجموع دارای شرایط بسیار بد و نامساعد زیست محیطی بوده و آلودگی هوای آن در سالهای اخیر با محتوای گازهای سمی بصورت بسیار خطرناک عمل می‌نماید که تغییرات بسیار چشمگیر محیطی و اقلیمی را در آن موجب گردیده است. شهر تهران در دره جنوبی البرز واقع شده است و پس از غروب آفتاب، نواحی کوهستانی شهر بعلت سنگی بودن، سرد شده و هوای سرد بتدریج و به آرامی به پائین حرکت می‌کند و کلیه خاک و دود موجود روی شهر تهران را با خود به طرف جنوب شهر برده و بصورت ابر غلیظی انباشته می‌سازد. این ابر غلیظ بهنگام صبح بخوبی در آسمان جنوب شهر قابل رؤیت است در طول روز از آغاز طلوع خورشید، نواحی کوهستانی شهر بزودی حرارت آفتاب را جذب نموده و در نتیجه هوای کوهستان به آرامی صعود می‌نماید و در این هنگام هوای فلات تهران بتدریج جایگزین آن می‌گردد و بطرف شمال تهران حرکت می‌نماید و این حرکت و انتقال معمولاً تا نیمه شب ادامه می‌یابد. به این سبب بهنگام صبح دید افقی در جنوب شهر بسیار کم و بالعکس در شمال شهر و ارتفاعات البرز بخوبی و وضوح قابل

رؤیت می‌باشد و بهنگام عصر تا نیمه شب دید افقی بعلت انتقال هوای آلوده به شمال شهر در این ناحیه بد و در جنوب شهر بهتر است. در ماههای سرد سال بعلت وجود پدیده اینورژن و یا وارونگی دما، بر شدت آلودگی هوا در سطح شهر تهران افزوده شده و در صورت فقدان جریانات جوی سیستمی، ممکن است به علت ساکن بودن هوا هر روز بر شدت آلودگی هوا افزوده گردد.

پیشینه تاریخی، زبان و مذهب:

شهر تهران که عنوان پایتختی ایران را به همراه دارد، بین کوههای البرز و کویر مرکزی قرار گرفته است. شهرستان تهران در گذشته بنام ری خوانده می‌شد که یکی از آبادترین و با عظمت‌ترین شهرهای ایران بوده است. این شهر در دوره مغول به کلی ویران شده و از آن پس، ده کوچکی بنام تهران در شمال ری بوجود آمد این محل در دوره زندیه ترقی کرد و اکنون آبادترین و پرجمعیت‌ترین شهر ایران محسوب می‌شود. زبان اصلی مردم تهران فارسی است ولی وجود تعداد کثیری از افراد با زبانهای مختلف، گونه‌های متفاوتی از لهجه‌های ایرانی را وارد گفتار و محاورات کرده است. ترکیب زبان فارسی با ورود بسیاری از لغات عربی، ترکی و برخی زبانهای دیگر، گونه تغییر یافته این زبان در تهران را نشان می‌دهد. اکثریت قریب به اتفاق مردم شهر تهران را مسلمانان تشکیل می‌دهند ولی تعدادی از اقلیت های دینی نیز در این شهر ساکن هستند. از میان مسلمانان اکثریت قریب به اتفاق را شیعیان تشکیل می‌دهند.

ایستگاههای سینوپتیک (ایستگاههای هواگزارى همزمان):

ایستگاههایی است که در آن عوامل مختلف جوی از قبیل درجه حرارت خشک و تر، مقدار و نوع ابر، مقدار بارندگی، و در رأس ساعات معین (به طور همزمان در سراسر جهان)، اندازه‌گیری و پس از ثبت در یک دفتر مخصوص، توسط دستگاههای مخابراتی از قبیل SSB، تلفن و تلکس، به مراکز هواشناسی در سراسر جهان مخابره می‌شود.

حداقل مطلق:

عبارت است از پایینترین درجه حرارت در یک دوره مشخص از زمان (۲۴ ساعت، یک ماه، یک سال یا چند سال)

حداکثر مطلق:

عبارت است از بالاترین درجه حرارت در یک دوره مشخص از زمان (24 ساعت، یک ماه، یک سال یا چند سال)

رطوبت نسبی:

مقدار هوای تر موجود در یک واحد حجم از هوای معمولی است

شاخص استاندارد و آلودگی هوا (PSI):

شاخص اندازه‌گیری استاندارد آلودگی هوا PSI می‌باشد . میزان حد مجاز (استاندارد ملاک عمل) برای کلیه پارامترها برحسب شاخص استاندارد آلودگی $PSI = 100$ می‌باشد . در صورتیکه این شاخص در فاصله 0-50 باشد وضعیت کیفیت هوا پاک ، در صورتیکه در فاصله 50-100 باشد وضعیت کیفیت هوا سالم ، در صورتیکه در فاصله 100-200 باشد وضعیت کیفیت هوا ناسالم و در صورتیکه در فاصله بیش از 200 باشد وضعیت هوا بسیار ناسالم می‌باشد .

پارامترهای آلاینده هوا:

این آلاینده‌ها همچون منوکسید کربن ، هیدرو کربنها بجز متان، دی‌اکسید نیتروژن و می‌باشد . میزان استاندارد ملاک عمل برای پارامترهای آلاینده هوا به شرح زیر می‌باشد : (PPM = قسمت در میلیون)

- منوکسید کربن، حداکثر غلظت 8 ساعته **PPM 9**
- هیدروکربنها بجزمتان، حداکثر غلظت 3 ساعته **PPM 0/24**
- دی‌اکسید نیتروژن ، غلظت سالیانه **PPM 0/05**
- اکسید نیتروژن ، غلظت سالیانه **PPM 0/05**
- ازن غلظت حداکثر یک ساعته **PPM 0/08**
- دی‌اکسید گوگرد، حداکثر غلظت 24 ساعته **PPM 0/14**
- ذرات معلق، حداکثر غلظت 24 ساعته 15 میلی‌گرم بر متر مکعب

1-1- طول و عرض جغرافیایی شهرهای تهران 89

عرض شمالی				طول شرقی				شهرستان
تا		از		تا		از		
درجه	دقیقه	درجه	دقیقه	درجه	دقیقه	درجه	دقیقه	
35	56	35	33	51	53	51	05	تهران
35	38	35	06	51	41	50	50	ری
36	08	35	45	51	52	51	20	شمیرانات

ماخذ- استانداری تهران . معاونت برنامه ریزی. دفتر آمار و اطلاعات

1-2- مساحت عرصه های جنگلی و ذخیره گاههای جنگلی در پایان سال 89

شهرستان	جمع کل عرصه های جنگلی	ذخیره گاههای جنگلی
جمع	2758	1152/6
تهران	1079	1092
ری	85	0
شمیرانات	1594	60/6

مأخذ- اداره کل منابع طبیعی استان تهران

1-3- تقسیمات کشوری در محدوده تهران 89

شهرستان و بخش	نام شهر	نام دهستان	تعداد آبادی		
			جمع	دارای سکنه	خالی از سکنه
جمع					
تهران			89	63	26
		سولقان	14	11	3
ری			130	114	16
فشاپویه	حسن آباد				
		حسن آباد	17	12	5
		کلین	22	18	4
کهریزک	کهریزک - باقر شهر				
		قلعه نو	17	17	0
		کهریزک	49	42	7
مرکزی	ری				
		عظیمیه	12	12	0
		غنی آباد	4	4	0
خاوران		خاوران شرقی	4	4	0
		خاروان غربی	5	5	0
شمیرانات			77	55	22
		رودبار قصران	34	25	9
		لواسانات بزرگ	16	14	2
		لواسانات کوچک	27	16	11

ماخذ- استانداری تهران . معاونت برنامه ریزی. دفتر آمار و اطلاعات .

4-1- مساحت فضای سبز درون شهری مناطق شهرداری تهران تا پایان سال 89 (مساحت : مترمربع)

منطقه	پارکها	جنگلکاری داخل شهری	میدین	رفیوژها	درختان معابر	لچکیها و قطعات فضای سبز	جمع کل فضای سبز منطقه
1	1032230	1840496	62677	224906	2382292	150872	5693473
2	1758038	5425172	15918	299699	3137511	906250	11542588
3	1252985	3498647	26877	108399	1478355	306407	6671670
4	1640830	1210655	64301	166829	4126086	582517	7791218
5	1865444	2470435	52244	433832	3476330	1654437	9952722
6	763874	195690	25886	78711	1382596	262821	2709578
7	256898	3779	22538	21916	663107	193199	1161437
8	321657	9461	146556	17365	994111	58977	1548127
9	176836	0	223202	152167	248827	109882	910914
10	199932	6015	493	10329	228720	37730	483219
11	506056	305417	11149	3796	550037	41106	1417561
12	614823	0	20821	2678	517732	78704	1234758
13	511315	53422	16155	166983	490773	403196	1641844
14	878092	257205	16200	82817	1186537	118832	2539683
15	3512672	2632154	171596	408381	1724028	274127	8722958
16	1580862	1230560	57643	35918	369489	196356	3470828
17	526344	56005	4150	38519	210799	61024	896841
18	1790605	814306	13481	126806	410794	141283	3297275
19	1759913	2388354	4726	132989	9512105	1072923	14871010
20	1449103	1955174	41733	183180	916569	720739	5266498
21	1027329	287330	9798	522261	904208	207565	2958491
22	480173	745242	33757	116821	404447	243966	2024406
جمع	23906011	25385519	1041901	3335302	35315453	7822913	96807099

۵-۱- تعداد و مساحت پارکهای عمومی احداث شده به تفکیک مناطق در سال های ۸۹-۸۶ (مساحت : هزارمترمربع)

درصد تغییر ۸۸-۸۹		۸۹		۸۸		۸۷		۸۶		منطقه
مساحت	تعداد	مساحت	تعداد	مساحت	تعداد	مساحت	تعداد	مساحت	تعداد	
-۸۸	-۴۸	۱۸	۱۱	۱۵۴	۲۱	۳۴	۹	۰	۰	۱
-۹۵	-۴۳	۱۸	۴	۳۵۳	۷	۹۰	۱۱	۹۵	۱۰	۲
-۶۶	-۳۸	۲۶	۵	۷۶	۸	۱	۱	۲۲	۲	۳
-۱۴	۲۶۷	۲۵	۱۱	۲۹	۳	۱۹	۱	۸۰	۱	۴
۲۰۶	۴۰۰	۹۵	۱۵	۳۱	۳	۱۳	۱۳	۳۵۰	۲۱	۵
-۷۱	-۶۷	۵	۲	۱۷	۶	۰	۰	۰	۰	۶
-۶۷	-۶۷	۳	۱	۹	۳	۰	۰	۱	۱	۷
۱۲۰۰	۱۰۰	۱۳	۲	۱	۱	۴	۴	۲	۲	۸
۰	۰	۱	۲	۱	۲	۱	۱	۰	۰	۹
-۴۳	-۸۶	۴	۱	۷	۷	۱	۱	۱۸	۲	۱۰
۳۰۰	۳۰۰	۸	۴	۲	۱	۰	۰	۲	۵	۱۱
-۳۳	-۴۰	۶	۶	۹	۱۰	۳	۳	۱۱	۸	۱۲
-۵۶	-۵۰	۲۲	۲	۵۰	۴	۴	۴	۱۶	۲	۱۳
۵۲۰	۴۵۰	۶۲	۱۱	۱۰	۲	۰	۰	۹	۲	۱۴
۲۶	۲۵۰	۱۴۲	۱۴	۱۱۳	۴	۸	۸	۷۸	۵	۱۵
-۲۸	۵۰	۳۸	۶	۵۳	۴	۱	۱	۵۲	۵	۱۶
-	-	۸	۲	۰	۰	۳	۳	۵۱	۱۷	۱۷
-۸۶	-۳۳	۳۸	۲	۲۷۹	۳	۴	۴	۲۳	۱	۱۸
-	-	۲۵	۸	۰	۰	۶	۶	۱۴۱	۵	۱۹
-۷۸	-۴۰	۴۵	۳	۲۰۰	۵	۳	۳	۳۵	۸	۲۰
۳۹	-۲۰	۴۶۰	۴	۳۳۱	۵	۰	۰	۱۵	۷	۲۱
-۲۳	-۲۹	۵۸	۵	۷۵	۷	۵	۵	۲۰	۶	۲۲
-۳۸	۱۴	۱۱۲۰	۱۲۱	۱۸۰۰	۱۰۶	۲۰۰	۷۸	۱۰۲۱	۱۱۰	جمع

6-1- آمار پارک‌های عمومی شهر تهران به تفکیک مناطق و مساحت تا پایان سال 89 (مساحت : مترمربع)

از 5000 تا 10000		از 1000 تا 5000		کمتر از 1000		منطقه
مساحت	تعداد	مساحت	تعداد	مساحت	تعداد	
129754	17	151492	55	17185	27	1
267248	39	207945	69	4237	6	2
97572	14	93987	41	11007	15	3
245745	36	203509	86	19190	30	4
270791	41	197448	71	3487	5	5
71386	11	64466	23	11187	20	6
40504	7	43731	19	7766	13	7
80659	11	98419	38	14395	22	8
14375	2	17550	8	3622	8	9
39324	5	26741	11	6647	12	10
30686	5	30065	13	3805	6	11
32909	5	29395	14	14194	28	12
60753	10	68820	24	7733	14	13
104573	15	47101	19	3354	5	14
111566	17	91541	33	6924	9	15
77274	11	56226	18	968	1	16
83629	13	81012	31	5853	9	17
115668	16	67550	23	2138	4	18
67015	9	57747	18	3610	5	19
215727	32	142235	62	2438	3	20
64913	10	18694	8	0	0	21
83810	11	86130	28	0	0	22
2305881	337	1881804	712	149740	242	جمع

6-1- آمار پارک‌های عمومی شهر تهران به تفکیک مناطق و مساحت تا پایان سال 88 (دنباله) (مساحت : مترمربع)

جمع		بیش از 100000		از 10000 تا 100000		منطقه
مساحت	تعداد	مساحت	تعداد	مساحت	تعداد	
1032230	115	403762	3	330037	13	1
1758038	152	652969	3	625639	35	2
1252985	86	790900	3	259519	13	3
1640830	183	516663	1	655723	30	4
1865444	172	143428	1	1250290	54	5
763874	63	450538	2	166297	7	6
256898	44	0	0	164897	5	7
321657	76	0	0	128184	5	8
176836	24	0	0	141289	6	9
199932	36	0	0	127220	8	10
506056	30	350000	1	91500	5	11
614823	57	250000	1	288325	9	12
511315	67	0	0	374009	19	13
878092	62	0	0	723064	23	14
3512672	108	2098190	6	1204451	43	15
1580862	55	824417	3	621977	22	16
526344	62	118963	1	236887	8	17
1790605	82	804816	3	800433	36	18
1759913	63	743434	3	888107	28	19
1449103	133	336621	2	752082	34	20
1027329	36	583770	2	359952	16	21
480173	56	0	0	310233	17	22
23906011	1762	9068471	35	10500115	436	جمع

مأخذ جداول 1-1 تا 1-6 : معاونت خدمات شهری شهرداری تهران

1-7- عملکرد مقایسه ای آلودگی هوا براساس تعداد روزهای آلوده در سال های 86-89

ذرات معلق							واحد	سال
جمع	زمستان	پاییز	تابستان	بهار	وضعیت			
101	10	24	30	37	پاک	تعداد روزها	86	
254	69	66	63	56	سالم			
10	10	0	0	0	ناسالم			
0	0	0	0	0	بسیار ناسالم			
0	0	0	0	0	خطرناک			
49	25	19	2	3	پاک	تعداد روزها	87	
274	61	63	79	71	سالم			
42	4	8	12	18	ناسالم			
1	0	0	0	1	بسیار ناسالم			
0	0	0	0	0	خطرناک			
115	31	35	8	41	پاک	تعداد روزها	88	
228	54	55	70	49	سالم			
20	4	0	13	3	ناسالم			
1	0	0	1	0	بسیار ناسالم			
1	0	0	1	0	خطرناک			
93	29	12	7	45	پاک	تعداد روزها	89	
251	57	72	82	40	سالم			
20	3	6	3	8	ناسالم			
1	0	0	1	0	بسیار ناسالم			
0	0	0	0	0	خطرناک			

7-1- عملکرد مقایسه ای آلودگی هوا براساس تعداد روزهای آلوده در سال های 86-89 (دنباله)

مناوکسید کربن						واحد	سال
جمع	زمستان	پاییز	تابستان	بهار	وضعیت		
81	27	14	20	20	پاک	تعداد روزها	86
277	60	74	71	72	سالم		
7	2	2	2	1	ناسالم		
0	0	0	0	0	بسیار ناسالم		
0	0	0	0	0	خطرناک		
195	28	40	72	55	پاک	تعداد روزها	87
164	58	47	21	38	سالم		
7	4	3	0	0	ناسالم		
0	0	0	0	0	بسیار ناسالم		
0	0	0	0	0	خطرناک		
135	26	18	23	68	پاک	تعداد روزها	88
226	61	70	70	25	سالم		
4	2	2	0	0	ناسالم		
0	0	0	0	0	بسیار ناسالم		
0	0	0	0	0	خطرناک		
193	63	13	45	72	پاک	تعداد روزها	89
168	26	73	48	21	سالم		
4	0	4	0	0	ناسالم		
0	0	0	0	0	بسیار ناسالم		
0	0	0	0	0	خطرناک		

8-1- میانگین سالانه آلاینده های هوای شهر تهران به تفکیک ایستگاههای سنجش آلودگی شرکت کنترل کیفیت هوا در سال 89

پارک ترافیک	پارک رز	شهری	ژئوفیزیک	اقدسیه	مسعودیه	گلبرگ	ایستگاه	
							واحد	آلاینده
3/1	3/3	5/1	3/2	3/3	2/9	2/6	PPM	مناوکسید کربن
62	103	46/4	59/7	82/1	71/3	91/2	3Microgr/M	ذرات معلق
49	58/5	21/7	53/4	58/8	41/1	33	PPB	دی اکسید نیتروژن
24	41	47	43/5	34/4	26/3	23	PPB	ازن
20	37/6	11/4	21/6	47/2	31/6	16	PPB	دی اکسید گوگرد

9-1- اطلاعات امکانات موجود شرکت کنترل کیفیت هوا در سال های 86-89

سال 89	سال 88	سال 87	سال 86	موضوع
20	14	10	8	تعداد ایستگاه آلودگی هوا
PSI100	PSI100	PSI100	PSI100	حدود استاندارد آلودگی هوا
20	20	19	19	تعداد تابلوها نمایش آلودگی هوا
11	6	16	6	تعداد ایستگاه سنجش آلودگی صوتی
15000	25000	44/32156	82/1421	دیوار صوتی (مترمربع)
مسکونی روز 55 شب 45	مسکونی روز 55 شب 46	مسکونی روز 55 شب 45	مسکونی روز 55 شب 45	حدود استاندارد آلودگی صوتی

* دیوار صوتی ترمینال پارک وی در سال 1386 به ساحت 1059 متر مربع به مرحله اجرا رسیده و نصب گردیده است .
 مأخذ جداول 7-1 تا 9-1: شرکت کنترل کیفیت هوا

10-1- مشخصات ایستگاههای سینوپتیک هواشناسی شهر تهران در سال 89

ایستگاه	سال تاسیس	ارتفاع از سطح دریا(متر)
مهرآباد	1321	1190,8
ژئوفیزیک	1370	1415,6
شمیران	1366	1548,2
چیتگر	1366	1305,2

11-1- وضع جوی ایستگاه سینوپتیک مهرآباد بر حسب ماه در سال 89

ماه	دمای هوا (درجه سانتیگراد)			
	میانگین بیشینه	میانگین کمینه	بیشینه مطلق	کمینه مطلق
فروردین	20/7	11/1	26/4	1
اردیبهشت	26/1	15/4	33	9/2
خرداد	34/2	23/1	38/4	18/6
تیر	38/4	26	42/2	20/2
مرداد	35	24	39/2	20/8
شهریور	32/1	21/4	37/4	15/2
مهر	29/3	18/7	32/4	15
آبان	19/8	10/5	27	7
آذر	16/6	5/9	20/8	0/6
دی	8/6	1/2	14/2	-0/4
بهمن	9/7	1/2	14	-4/8
اسفند	13/1	4/7	21/6	-2

11-1- وضع جوی ایستگاه سینوپتیک مهر آباد بر حسب ماه در سال 89 (دنباله)

ماه	بارندگی ماهانه (میلیمتر)	بارندگی سال زراعی (میلیمتر)	رطوبت نسبی (درصد)		تعداد روزهای یخبندان*	ساعات آفتابی (ساعت)	حداکثر سرعت وزش باد(متر بر ثانیه)
			حداکثر	حداقل			
فروردین	50/7	190/5	63	23	0	220/2	15
اردیبهشت	23/3	213/8	60	19	0	237	19
خرداد	0	213/8	30	9	0	342	16
تیر	0	213/8	36	9	0	360	11
مرداد	0	213/8	35	12	0	343	7
شهریور	0	213/8	39	14	0	332	12
مهر	1/6	1/6	41	15	0	284	12
آبان	27	28/6	68	27	0	231	8
آذر	3/4	32	53	20	0	228/3	14
دی	37/7	69/7	70	40	10	173/3	10
بهمن	24/2	93/9	73	34	13	193	12
اسفند	45/1	139	71	34	6	162	10

* روزهای یخبندان منظور روزهایی است که حداقل دما در جعبه اسکرین به صفر یا زیر صفر برسد .

12-1- وضع جوی ایستگاه سینوپتیک شمیران بر حسب ماه در سال 89

ماه	دمای هوا (درجه سانتیگراد)			
	میانگین بیشینه	میانگین کمینه	بیشینه مطلق	کمینه مطلق
فروردین	19/2	6/3	25/2	-0/2
اردیبهشت	24/5	12/5	31/4	7/2
خرداد	32/5	19/2	36	13
تیر	36/9	23/9	40/2	18/2
مرداد	33/4	20/7	38	17/8
شهریور	30/7	18/1	36/2	12/4
مهر	28	15/3	31	11
آبان	18/3	7/6	25/4	4
آذر	15/2	4	19/6	-0/4
دی	7/8	-0/5	12/4	-5/4
بهمن	8/4	-0/4	13/4	-6/2
اسفند	11/4	2/7	21/2	-3/2

12-1- وضع جوی ایستگاه سینوپتیک شمیران برحسب ماه در سال 89 (دنباله)

ماه	بارندگی ماهانه (میلیمتر)	بارندگی سال زراعی (میلیمتر)	رطوبت نسبی (درصد)		تعداد روزهای یخبندان*	ساعات آفتابی (ساعت)	حداکثر سرعت وزش باد (متر بر ثانیه)
			حداقل	حداکثر			
فروردین	106/4	346/1	28	70	1	135/4	11
اردیبهشت	42/7	388/8	24	56	0	231	20
خرداد	0/5	389/3	13	34	0	321	11
تیر	0	389/3	14	32	0	342	7
مرداد	0/3	389/6	17	40	0	297	13
شهریور	0/1	389/7	19	45	0	281	16
مهر	4/1	4/1	20	47	0	262	9
آبان	56/2	60/3	34	68	0	210	9
آذر	2	62/3	25	56	1	207	12
دی	53/1	115/4	42	73	15	141	8
بهمن	60/3	175/7	39	76	16	158	10
اسفند	109	285	42	78	6	124	10

* روزهای یخبندان منظور روزهایی است که حداقل دما در جعبه اسکرین به صفر یا زیر صفر برسد .

13-1- وضع جوی ایستگاه فرودگاه امام خمینی (ره) برحسب ماه در سال 89

ماه	دمای هوا (درجه سانتیگراد)			
	میانگین بیشینه	میانگین کمینه	بیشینه مطلق	کمینه مطلق
فروردین	22/2	9/8	27/8	2
اردیبهشت	27/5	14/2	35/3	8/4
خرداد	36/4	20/7	39/8	16
تیر	40/1	24	45	19
مرداد	36/9	22/1	41/4	19/8
شهریور	34/3	18/9	40/6	13/5
مهر	30/8	16/1	34	12
آبان	20/9	7/4	27	2
آذر	17/3	1/6	22/4	0
دی	8/5	-1/8	14/2	-10
بهمن	10/2	-0/2	14/6	-6/8
اسفند	14/4	2/7	22/8	-0/2

13-1- وضع جوی ایستگاه فرودگاه امام خمینی (ره) بر حسب ماه در سال 89 (دنباله)

ماه	بارندگی ماهانه (میلیمتر)	بارندگی سال زراعی (میلیمتر)	رطوبت نسبی (درصد)		تعداد روزهای یخبندان*	ساعات آفتابی (ساعت)	حداکثر سرعت وزش باد(متر بر ثانیه)
			حداکثر	حداقل			
فروردین	31/3	118/3	69	24	0	217/9	18
اردیبهشت	20/1	139/5	67	22	0	250	17
خرداد	0	139/5	39	8	0	329	20
تیر	0	139/5	35	8	0	364	15
مرداد	0	139/5	38	10	0	342	18
شهریور	0	139/5	41	15	0	327	15
مهر	7/6	7/6	50	14	0	283	14
آبان	17/5	25/1	65	25	0	233	15
آذر	1/5	26/6	57	19	5	233	13
دی	47/9	74/5	74	40	21	182	10
بهمن	11/5	86	76	37	18	209	12
اسفند	43/2	129/2	75	30	6	145	15

* روزهای یخبندان منظور روزهایی است که حداقل دما در جعبه اسکرین به صفر یا زیر صفر برسد .

14-1- وضع جوی ایستگاه سینوپتیک ژئوفیزیک بر حسب ماه در سال 89

ماه	دمای هوا (درجه سانتیگراد)			
	میانگین بیشینه	میانگین کمینه	بیشینه مطلق	کمینه مطلق
فروردین	19/2	10/4	24/6	2
اردیبهشت	24/6	14/6	32	9
خرداد	32/8	22/2	36/4	16
تیر	36/9	26/4	40/8	20
مرداد	33/6	23/4	38	20
شهریور	30/8	20/7	36	15
مهر	27/9	18/5	31/2	13/4
آبان	18/5	10/6	25	7
آذر	15/8	6/7	19/6	1,4
دی	7/8	1/4	13	-0/3
بهمن	8/6	1/1	13	-4/4
اسفند	11/8	4/4	20/1	-0/2

14-1- وضع جوی ایستگاه سینوپتیک ژئوفیزیک برحسب ماه در سال 89 (دنباله)

ماه	بارندگی ماهانه (میلیمتر)	بارندگی سال زراعی (میلیمتر)	رطوبت نسبی (درصد)		تعداد روزهای یخبندان*	ساعات آفتابی (ساعت)	حداکثر سرعت وزش باد(متر بر ثانیه)
			حداکثر	حداقل			
فروردین	78/2	274/8	56	27	0	225/8	18
اردیبهشت	28/8	303/6	55	24	0	257	24
خرداد	0/1	303/7	29	12	0	354	17
تیر	0	303/7	27	13	0	376	17
مرداد	0	303/7	33	16	0	360	14
شهریور	0/2	303/9	38	19	0	303/9	17
مهر	11/9	11/9	40	19	0	300	17
آبان	41/7	53/6	56	32	0	240	14
آذر	2/3	55/9	48	23	0	236	15
دی	50/3	106/2	68	42	11	173	15
بهمن	44/2	150/4	67	38	12	187	15
اسفند	96/9	247/3	68	40	5	158	17

* روزهای یخبندان منظور روزهایی است که حداقل دما در جعبه اسکرین به صفر یا زیر صفر برسد .

15-1- وضع جوی ایستگاه سینوپتیک چیتگر برحسب ماه در سال 89

ماه	دمای هوا (درجه سانتیگراد)			
	میانگین بیشینه	میانگین کمینه	بیشینه مطلق	کمینه مطلق
فروردین	19/7	10	25/4	0/4
اردیبهشت	25/2	14,3	32/6	9
خرداد	33/6	22/3	37/6	16/2
تیر	37/9	24/9	42	18/4
مرداد	34/3	22/8	38/8	18/8
شهریور	31/5	20/2	37	13
مهر	28/7	18/5	32/4	13/4
آبان	19/1	10/1	25/4	5/8
آذر	16	5/5	21/6	-0/8
دی	7/9	0/1	13	-6/6
بهمن	8/7	0/5	12/8	-6
اسفند	12/2	3/7	21	-4/6

15-1- وضع جوی ایستگاه سینوپتیک چیتگر بر حسب ماه در سال 89 (دنباله)

ماه	بارندگی ماهانه (میلیمتر)	بارندگی سال زراعی (میلیمتر)	رطوبت نسبی (درصد)		تعداد* روزهای یخبندان	ساعات آفتابی (ساعت)	حداکثر سرعت وزش باد (متر بر ثانیه)
			حداکثر	حداقل			
فروردین	54	246/6	60	32	0	226/2	15
اردیبهشت	31/3	277/9	55	24	0	253	20
خرداد	1/7	279/6	28	13	0	355	12
تیر	0	279/6	37	14	0	371	9
مرداد	0	279/6	37	18	0	352	10
شهریور	0/1	279/7	40	20	0	336	10
مهر	4/5	4/5	39	22	0	291/3	9
آبان	27/2	31/7	52	31	0	232	8
آذر	5/6	37/3	44	23	2	231	8
دی	40/7	78	69	43	13	182	9
بهمن	30/9	108/9	71	39	14	191	10
اسفند	46/3	155/2	68	38	7	167	9

* روزهای یخبندان منظور روزهایی است که حداقل دما در جعبه اسکرین به صفر یا زیر صفر برسد .

16-1- بارندگی ماهانه ایستگاههای سینوپتیک هواشناسی طی دوره بلند مدت از سال 57- 89 (واحد : سانتیگراد)

شهریور	مرداد	تیر	خرداد	اردیبهشت	فروردین	ایستگاه
مهرآباد : دوره 13570-1389						
12	3/27	35/5	30/1	85/2	105/7	حداکثر
0	0	0	0	0	0/1	حداقل
1/3	1/6	2/6	5	23/2	35	متوسط
ژئوفیزیک : دوره 1370-1389						
16/2	19/6	20/6	19/2	95/3	123/6	حداکثر
0	0	0	0	0/3	3/7	حداقل
1/8	1/8	3/9	7	29/4	46/2	متوسط
شمیران : دوره 1366-1389						
34	10	27/6	39/7	128/7	162/6	حداکثر
0	0	0	0	3/4	3/6	حداقل
4/6	2/2	4/4	9/1	36/8	57/7	متوسط
فرودگاه امام خمینی (ره) : دوره 1383-1389						
6/9	1/7	7/5	46/3	32/7	60/9	حداکثر
0	0	0	0/1	1/6	7/1	حداقل
1/4	0/5	2/5	9/8	19/1	30/9	متوسط
چیتگر : دوره 1375-1389						
23/1	41/1	28/9	45/6	24/4	8/4	حداکثر
0	0	3/4	4/4	0	0	حداقل
23/1	41/1	28/9	45/6	24/4	8/4	متوسط

1-16- بارندگی ماهانه ایستگاههای سینوپتیک هواشناسی طی دوره بلند مدت از سال 57 - 89 (دنباله)

(واحد : سانتیگراد)

ایستگاه	مهر	آبان	آذر	دی	بهمن	اسفند
مهرآباد : دوره 1389-1357						
حداکثر	84/6	85/8	98/4	84/8	109/2	154/5
حداقل	0	0	1,3	3,5	0	0
متوسط	6/8	21	34/1	30/4	35/5	35/7
ژئوفیزیک : دوره 1389-1370						
حداکثر	49/3	85	127/3	82/1	131/4	176/2
حداقل	0	0/3	4/4	6/5	4	0/9
متوسط	8/3	29/6	50/7	39	51/9	43/5
شمیران : دوره 1389-1366						
حداکثر	13/8	37/1	62/8	50/9	71/9	67/3
حداقل	0	0/5	1/7	1	0	0/7
متوسط	78/4	121/3	189/2	125/4	187/5	214/4
فرودگاه امام خمینی (ره) : دوره 1389-1383						
حداکثر	16/9	31/3	43/2	37/4	44/6	30/6
حداقل	0	9	2/2	0	15/4	0,0
متوسط	3/4	21/1	20/9	14/4	33/2	9/9
چیتگر : دوره 1389-1375						
حداکثر	120/5	52/5	15	17/8	5/6	8/5
حداقل	8/2	0/3	0	0	0	0
متوسط	46/5	21/3	3/8	3/1	1/2	1/3

مأخذ جداول 1-11 تا 1-16 : اداره کل هواشناسی استان تهران

17-1- میانگین ماهانه آلاینده مونوکسیدکربن هوای شهر تهران به تفکیک ایستگاه های سنجش و پایش برحسب شاخص استاندارد آلودگی هوا: (psi) در سال 89

سرخه حصار	بهمن	پردیسان	امام خمینی (ره)	آزادی	قلهک	ماه
18	42	37	44	64	39	میانگین سالانه
17	25	27	34	50	44	فروردین
23	29	27	35	54	46	اردیبهشت
21	-	25	35	40	40	خرداد
20	31	31	45	54	37	تیر
14	46	28	38	60	35	مرداد
14	51	36	43	63	37	شهریور
15	-	41	50	78	41	مهر
18	58	47	55	90	46	آبان
20	-	67	59	101	51	آذر
18	49	45	53	68	35	دی
16	49	34	42	57	27	بهمن
15	42	31	37	55	25	اسفند

18-1- میانگین ماهانه آلاینده دی اکسید گوگرد هوای شهر تهران به تفکیک ایستگاه های سنجش و پایش

بر حسب شاخص استاندارد آلودگی هوا: (psi) در سال 89

ماه	قلهک	آزادی	امام خمینی (ره)	پردیسان	بهمن	سرخه حصار
میانگین سالانه	52	68	98	34	25	21
فروردین	67	89	56	41	18	12
اردیبهشت	69	78	70	48	20	15
خرداد	71	63	133	47	22	15
تیر	55	63	-	52	19	19
مرداد	72	67	-	48	54	18
شهریور	44	76	43	51	21	17
مهر	38	73	40	38	-	22
آبان	30	82	115	-	27	29
آذر	25	86	117	12	-	34
دی	-	70	178	12	25	31
بهمن	-	34	112	17	25	25
اسفند	-	37	117	18	20	18

19-1- میانگین ماهانه ذرات معلق هوای شهر تهران به تفکیک ایستگاه های سنجش و پایش بر حسب شاخص استاندارد آلودگی هوا: (psi) در سال 89

سرخه حصار	بهمن	پردیسان	امام خمینی (ره)	آزادی	قلهک	ماه
52	47	63	53	104	79	میانگین سالانه
46	36	53	42	51	60	فروردین
63	39	62	52	79	72	اردیبهشت
61	-	65	57	110	95	خرداد
63	69	77	74	127	115	تیر
51	40	54	49	103	76	مرداد
51	47	55	50	100	73	شهریور
55	-	79	51	119	79	مهر
53	54	63	59	125	77	آبان
59	-	76	67	146	90	آذر
48	-	61	55	106	75	دی
37	-	56	41	94	65	بهمن
39	42	55	35	90	66	اسفند

20-1- میانگین ماهانه آلاینده دی اکسید نیتروژن هوای شهر تهران به تفکیک ایستگاههای سنجش و پایش
برحسب شاخص استاندارد آلودگی هوا: (PSI) در سال 89

ماه	قلهک	آزادی	امام خمینی (ره)	پردیسان	بهمن	سرخه حصار
میانگین سالانه	39	67	85	49	55	37
فروردین	36	38	48	32	54	35
اردیبهشت	37	28	57	34	50	30
خرداد	43	66	57	28	-	29
تیر	-	65	73	43	63	28
مرداد	42	20	80	30	47	25
شهریور	39	20	81	35	61	33
مهر	38	36	101	38	-	33
آبان	-	105	105	76	-	44
آذر	-	118	113	101	-	63
دی	-	108	108	80	-	52
بهمن	-	105	102	57	-	44
اسفند	-	99	94	46	-	32

21-1- میانگین ماهانه آلاینده هوای شهر تهران در کلیه ایستگاههای سنجش و پایش در سال 89 (قسمت در میلیون=PPM)

ماه	2SO (دی اکسید گوگرد)	3O (اوزن)	No (اکسید نیتروژن)	2NO (دی اکسید نیتروژن)	NOX (اکسید ازت)	CH 4 (متان)	4NCH (هیدروکربنها بجز متان)	THC (هیدروکربن)	H2ACO (منوکسید کربن)	PM (ذرات معلق) (میکروگرم به متر مکعب)
میانگین سالانه	56/37	35/62	66/59	-	-	-	-	-	3/69	96/06
فروردین	57/54	37/03	41/81	-	-	-	-	-	2/94	59/53
اردیبهشت	56/67	36/48	40/65	-	-	-	-	-	3/29	84/50
خرداد	76/34	42/34	45/83	-	-	-	-	-	2/86	113/009
تیر	37/12	33/74	48/1	-	-	-	-	-	3/27	132/33
مرداد	45/3	37/27	41/93	-	-	-	-	-	3/35	86/16
شهریور	43/09	26/95	46/13	-	-	-	-	-	3/70	86/77
مهر	41/72	20/95	52/22	-	-	-	-	-	4/08	110/66
آبان	70/34	31/39	92/90	-	-	-	-	-	4/80	103/73
آذر	66/32	27/52	131/40	-	-	-	-	-	5/46	127/81
دی	82	43/21	104/42	-	-	-	-	-	4/06	95/95
بهمن	50	45/02	84/43	-	-	-	-	-	3/39	78/52
اسفند	50	45/57	69/22	-	-	-	-	-	3/10	73/81

1-22- وضعیت کیفی هوای شهر تهران در فصول مختلف سال به تفکیک ایستگاه های سنجش و پایش بر مبنای مونوکسید کربن (CO) بر حسب شاخص استاندارد آلودگی هوا: (psi) در سال 89

فصل	میانگین	قلهک	آزادی	امام خمینی (ره)	پردیسبان	بهمن	سرخه حصار
بهار	33/16	43	48	35	26	27	20
تابستان	38	36	59	42	32	43	16
پاییز	53/16	46	90	55	52	58	18
زمستان	38/83	29	60	44	37	47	16

1-23- وضعیت کیفی هوای شهر تهران در فصول مختلف سال به تفکیک ایستگاههای سنجش و پایش بر مبنای ذرات معلق (PM) بر حسب شاخص استاندارد آلودگی هوا (PSI) در سال 89

فصل	میانگین	قلهک	آزادی	امام خمینی (ره)	پردیسبان	بهمن	سرخه حصار
بهار	59/5	76	80	50	60	37	54
تابستان	70/83	88	110	58	62	52	55
پاییز	75/66	82	130	59	73	54	56
زمستان	58/33	69	97	44	57	42	41

1-24- وضعیت کیفی هوای شهر تهران در فصول مختلف سال به تفکیک ایستگاههای سنجش و پایش بر مبنای دی اکسید گوگرد (PSI) بر حسب شاخص استاندارد آلودگی هوا (PSI) در سال 89

فصل	میانگین	قلهک	آزادی	امام خمینی (ره)	پردیسبان	بهمن	سرخه حصار
بهار	51/83	69	77	86	45	20	14
تابستان	44/66	57	69	43	50	31	18
پاییز	50/33	51	80	91	25	27	28
زمستان	45/66	27	47	136	16	23	25

1-25- میانگین سالانه آلاینده های هوای شهر تهران به تفکیک ایستگاههای سنجش آلودگی شرکت کنترل کیفیت هوا در سال 89

پارک ترافیک	پارک رز	شهری	ژئوفیزیک	اقدسیه	مسعودیه	گلبرگ	ایستگاه	
							واحد	آلاینده
3/1	3/3	5/1	3/2	3/3	2/9	2/6	PPM	منواکسید کربن
62	103	46/4	59/7	82/1	71/3	91/2	3Microgr/M	ذرات معلق
49	58/5	21/7	53/4	58/8	41/1	33	PPB	دی اکسید نیتروژن
24	41	47	43/5	34/4	26/3	23	PPB	ازن
20	37/6	11/4	21/6	47/2	31/6	16	PPB	دی اکسید گوگرد

سال 89	سال 88	سال 87	موضوع
20	14	10	تعداد ایستگاه آلودگی هوا
PSI100	PSI100	PSI100	حدود استاندارد آلودگی هوا
20	20	19	تعداد تابلوها نمایش آلودگی هوا
11	6	16	تعداد ایستگاه سنجش آلودگی صوتی
15000	25000	44/32156	دیوار صوتی (مترمربع)
مسکونی روز 55 شب 45	مسکونی روز 55 شب 46	مسکونی روز 55 شب 45	حدود استاندارد آلودگی صوتی

دیوار صوتی ترمینال پارک وی در سال 1386 به مساحت 1059 متر مربع به مرحله اجرا رسیده و نصب گردیده است .

دیوار صوتی بزرگراه شهید چمران در سال 1389 به مساحت 4728 متر مربع به مرحله اجرا رسیده و نصب گردیده است .

فصل دوم

جمعیت و نیروی انسانی

TEHRAN Statistical Yearbook - 2010-2011



سن: منظور از سن، تعداد سالهای کاملی است که از زمان تولد فرد گذشته است.

ثبت وقایع حیاتی جاری:

وقایع حیاتی (تولد، فوت، ازدواج، طلاق) را که در سال وقوع ثبت می شود، جاری مینامند.

شاغل:

تمام افراد ۱۰ ساله و بیش تر که در طول هفته مرجع، طبق تعریف کار، حداقل یک ساعت کار کرده و یا بنا به دلایلی به طور موقت کار را ترک کرده باشند، شاغل محسوب می شوند.

بیکار:

بیکار به تمام افراد ۱۰ ساله و بیش تر اطلاق می شود که:

- (۱) در هفته مرجع فاقد کار باشند (دارای اشتغال مزدبگیری یا خوداشتغالی نباشند).
- (۲) در هفته مرجع و یا هفته بعد از آن آماده برای کار باشند (برای اشتغال مزدبگیری یا خوداشتغالی آماده باشند).
- (۳) در هفته مرجع و سه هفته قبل از آن جویای کار باشند (اقدامات مشخصی را به منظور جستجوی اشتغال مزدبگیری و یا خوداشتغالی به عمل آورده باشند).

افرادی که به دلیل آغاز به کار در آینده و یا انتظار بازگشت به شغل قبلی جویای کار نبوده، ولی فاقد کار و آماده برای کار بوده‌اند نیز بیکار محسوب می شوند.

محصل:

کسانی که شاغل یا بیکار (جویای کار) محسوب نمی شوند و در هفت روز گذشته قبل از مراجعه مأمور آمارگیری در حال تحصیل بوده‌اند، محصل به حساب می آیند.

خانه‌دار:

در سرشماری عمومی نفوس و مسکن ۱۳۶۵، ۱۳۷۵ و ۱۳۸۵ آمارگیری از ویژگیهای اشتغال و بیکاری خانوار سالهای ۱۳۷۶ لغایت ۱۳۸۰، کلیه زنان و مردانی که در هفت روز گذشته، شاغل، بیکار (جویای کار) و محصل نبوده و به خانه‌داری مشغول بوده‌اند خانه‌دار منظور شده‌اند.

دارای درآمد بدون کار:

کسانی که شاغل، بیکار (جویای کار)، محصل و خانه‌دار محسوب نمی شوند و درآمدهای مستمری مانند حقوق بازنشستگی، حقوق وظیفه، درآمد املاک و مستغلات، سود سهام و ... دارند، دارای درآمد بدون کار محسوب می شوند.

اطلاعات آماری این فصل شامل تعداد جمعیت و ویژگیهای آن بر اساس آخرین سرشماری جمعیت در سال ۱۳۸۵ و نیز تعداد وقایع تولد، فوت، ازدواج و طلاق می باشد. آمار مربوط به وقایع حیاتی (تولد، فوت، ازدواج و طلاق) که توسط اداره کل ثبت احوال استان تهران ثبت می شود، در این فصل مورد استفاده قرار گرفته است.

تعاریف و مفاهیم به کار رفته در این فصل به شرح زیر است:

جمعیت:

اعضای همه «خانوارهای معمولی ساکن» و «خانوارهای دستجمعی» که اقامتگاه معمولی آنان در زمان سرشماری در شهر تهران قرار دارد و نیز اعضای کلیه «خانوارهای معمولی غیرساکن» شهر تهران، جمعیت شهر تهران را تشکیل می دهند. اعضای هیئتهای سیاسی و سفارتخانه‌های خارجی در شهر تهران و افراد خانواده آنان جزو جمعیت شهر تهران محسوب نمی شوند.

خانوار:

خانوار از چند نفر تشکیل می شود که با هم در یک اقامتگاه زندگی می کنند، با یکدیگر همخرج هستند و معمولاً با هم غذا می خورند. فردی که به تنهایی زندگی می کند نیز، خانوار تلقی می شود. خانوار با تعریف فوق، اکثر افراد کشور را در بر می گیرد و به همین دلیل، این گونه خانوارها «خانوار معمولی» نیز نامیده می شوند.

سرپرست خانوار:

منظور از سرپرست خانوار یکی از اعضای خانوار است که در خانوار به این عنوان شناخته می شود. در صورتی که اعضای خانوار قادر به تعیین سرپرست خانوار نباشند، مسن‌ترین عضو خانوار به عنوان سرپرست خانوار تلقی می شود. در خانوارهای یکنفره، همان شخص سرپرست خانوار است.

مهاجران وارد شده:

آن دسته از اعضای خانوارهای معمولی ساکن و دستجمعی که شهر یا آبادی محل اقامت خود را در فاصله سالهای ۱۳۶۵ تا ۱۳۷۵ تغییر داده‌اند، مهاجر شناخته می شوند.

استثنائاً آن دسته از اعضای خانوار که به دلیل تحصیل یا کار در خارج از کشور، اسارت و مفقودالثر بودن طی ده سال گذشته مدتی دور از خانواده بوده ولی در زمان سرشماری به خانوار مربوط پیوسته‌اند صرفاً به دلایل فوق، مهاجر تلقی نمی شوند.

۱-۲ - برآورد جمعیت و خانوار شهر تهران به تفکیک منطقه در سال ۸۹

خانوار	زن	مرد	جمع	منطقه
۲۴۰۶۵۹۰	۴۰۶۰۷۴۴	۴۲۷۱۵۳۲	۸۳۳۲۲۷۶	شهر تهران
۱۱۷۷۹۴	۱۹۵۸۹۳	۲۰۰۵۲۷	۳۹۶۴۲۰	۱
۱۹۱۴۸۸	۳۱۷۸۷۶	۳۱۹۰۲۴	۶۳۶۹۰۰	۲
۱۰۱۲۸۲	۱۶۸۲۱۹	۱۵۷۷۷۸	۳۲۵۹۹۷	۳
۲۵۱۸۵۷	۴۲۹۹۱۸	۴۵۶۳۲۴	۸۸۶۲۴۲	۴
۲۱۲۵۷۵	۳۵۲۰۱۸	۳۶۰۸۰۱	۷۱۲۸۱۹	۵
۷۴۵۳۶	۱۲۴۸۴۹	۱۲۶۲۶۲	۲۵۱۱۱۱	۶
۱۰۳۸۲۳	۱۶۱۱۱۶	۱۶۲۳۴۱	۳۲۳۴۵۷	۷
۱۲۱۹۶۲	۱۹۷۳۳۵	۱۹۸۷۹۳	۳۹۶۱۲۸	۸
۴۸۳۳۸	۷۹۷۵۸	۸۶۷۰۴	۱۶۶۴۶۲	۹
۱۰۵۰۲۰	۱۶۳۹۹۲	۱۷۰۱۲۸	۳۳۴۱۲۰	۱۰
۸۸۸۴۲	۱۴۰۵۹۴	۱۴۸۱۷۱	۲۸۸۷۶۵	۱۱
۷۵۶۹۸	۱۲۲۶۶۴	۱۳۸۲۲۲	۲۶۰۸۸۶	۱۲
۷۸۸۲۱	۱۲۸۶۴۹	۱۴۰۱۷۶	۲۶۸۸۲۵	۱۳
۱۵۴۹۷۸	۲۶۱۷۷۳	۳۱۳۶۵۵	۵۷۵۴۲۸	۱۴
۱۸۴۷۹۱	۳۳۰۰۸۰	۳۵۲۸۱۶	۶۸۲۸۹۶	۱۵
۹۲۱۳۶	۱۶۱۰۲۰	۱۶۸۶۴۳	۳۲۹۶۶۳	۱۶
۷۴۹۸۶	۱۳۲۱۳۰	۱۴۰۱۱۵	۲۷۲۲۴۵	۱۷
۹۰۳۶۴	۱۶۲۷۸۶	۱۷۴۱۴۹	۳۳۶۹۳۵	۱۸
۶۷۰۴۶	۱۲۶۱۶۷	۱۳۴۸۷۰	۲۶۱۰۳۷	۱۹
۹۳۰۰۵	۱۶۶۷۳۶	۱۷۲۷۰۲	۳۳۹۴۳۸	۲۰
۴۶۵۴۸	۸۲۹۳۲	۸۸۷۲۲	۱۷۱۶۵۴	۲۱
۳۰۷۰۰	۵۴۲۳۹	۶۰۶۰۹	۱۱۴۸۴۸	۲۲

۲-۲- برآورد جمعیت شهر تهران به تفکیک جنسیت و گروه سنی سال ۸۹

گروه سنی	جمع	مرد	زن
جمع ۰-۴ ساله	۴۹۰۲۲۵	۲۵۱۲۳۳	۲۳۸۹۹۲
کمتر از یکساله	۱۰۱۴۳۳	۵۲۱۶۹	۴۹۲۶۴
۱ساله	۹۶۸۴۳	۴۹۵۳۵	۴۷۳۰۸
۲ساله	۹۳۴۶۷	۴۸۰۲۵	۴۵۴۴۲
۳ساله	۹۸۱۴۷	۵۰۰۸۸	۴۸۰۵۹
۴ساله	۱۰۰۳۳۵	۵۱۴۱۶	۴۸۹۱۹
جمع ۵-۹ ساله	۵۱۷۸۴۷	۲۶۴۵۸۱	۲۵۳۲۶۶
۵ساله	۱۰۳۴۸۶	۵۲۷۸۴	۵۰۷۰۲
۶ساله	۱۰۲۱۲۷	۵۲۴۷۲	۴۹۶۵۵
۷ساله	۱۰۴۹۶۶	۵۳۶۹۴	۵۱۲۷۲
۸ساله	۱۰۳۷۵۲	۵۲۹۲۵	۵۰۸۲۷
۹ساله	۱۰۳۵۱۶	۵۲۷۰۶	۵۰۸۱۰
جمع ۱۰-۱۴ ساله	۵۵۸۴۴۴	۲۸۶۲۷۰	۲۷۲۱۷۴
۱۰ساله	۱۰۷۴۸۹	۵۴۹۲۰	۵۲۵۶۹
۱۱ساله	۱۰۳۳۱۸	۵۲۹۳۹	۵۰۳۷۹
۱۲ساله	۱۰۹۳۰۲	۵۶۳۱۱	۵۲۹۹۱
۱۳ساله	۱۱۵۷۹۰	۵۹۳۳۵	۵۶۴۵۵
۱۴ساله	۱۲۲۵۴۵	۶۲۷۶۵	۵۹۷۸۰
جمع ۱۵-۱۹ ساله	۸۰۳۱۱۵	۴۱۴۷۷۸	۳۸۸۳۳۷
۱۵ساله	۱۳۷۰۸۱	۷۰۹۱۷	۶۶۱۶۴
۱۶ساله	۱۴۷۷۰۴	۷۶۵۹۴	۷۱۱۱۰
۱۷ساله	۱۶۴۶۹۹	۸۴۶۴۲	۸۰۰۵۷
۱۸ساله	۱۷۵۵۱۴	۹۰۴۹۰	۸۵۰۲۴
۱۹ساله	۱۷۸۱۱۷	۹۲۱۳۵	۸۵۹۸۲
جمع ۲۰-۲۴ ساله	۱۰۸۱۴۶۲	۵۵۲۲۴۰	۵۲۹۲۲۲
۲۰ساله	۲۰۹۶۱۲	۱۰۸۸۵۴	۱۰۰۷۵۸
۲۱ساله	۲۱۱۲۷۶	۱۰۷۴۷۵	۱۰۳۸۰۱
۲۲ساله	۲۲۴۸۱۰	۱۱۴۷۳۱	۱۱۰۰۷۹
۲۳ساله	۲۱۹۳۲۲	۱۱۱۷۱۲	۱۰۷۶۱۰
۲۴ساله	۲۱۶۴۴۲	۱۰۹۴۶۸	۱۰۶۹۷۴
جمع ۲۵-۲۹ ساله	۹۳۶۵۴۹	۴۷۴۳۷۴	۴۶۲۱۷۵

۲-۲- برآورد جمعیت شهر تهران به تفکیک جنسیت و گروه سنی سال ۸۹ (دنباله)

زن	مرد	جمع	گروه سنی
۱۱۱۶۶۵	۱۱۴۲۶۳	۲۲۵۹۲۸	ساله ۲۵
۹۹۱۱۷	۱۰۰۸۲۸	۱۹۹۹۴۵	ساله ۲۶
۹۰۹۵۹	۹۳۵۸۹	۱۸۴۵۴۸	ساله ۲۷
۸۴۲۹۸	۸۸۲۶۰	۱۷۲۵۵۸	ساله ۲۸
۷۶۱۳۶	۷۷۴۳۴	۱۵۳۵۷۰	ساله ۲۹
۳۴۵۲۰۶	۳۶۳۷۶۰	۷۰۸۹۶۶	جمع ۳۰-۳۴ ساله
۷۷۷۵۹	۸۱۶۸۵	۱۵۹۴۴۴	ساله ۳۰
۶۹۴۰۸	۷۲۳۹۴	۱۴۱۸۰۲	ساله ۳۱
۶۸۸۵۷	۷۲۲۶۶	۱۴۱۱۲۳	ساله ۳۲
۶۶۰۱۵	۶۹۸۱۰	۱۳۵۸۲۵	ساله ۳۳
۶۳۱۶۷	۶۷۶۰۵	۱۳۰۷۷۲	ساله ۳۴
۳۲۹۴۱۰	۳۴۵۵۶۹	۶۷۴۹۷۹	جمع ۳۵-۳۹ ساله
۷۱۷۱۲	۷۷۵۸۰	۱۴۹۲۹۲	ساله ۳۵
۶۵۶۰۶	۶۸۸۱۸	۱۳۴۴۲۴	ساله ۳۶
۶۵۲۵۳	۶۸۷۴۳	۱۳۳۹۹۶	ساله ۳۷
۶۶۳۴۳	۶۸۷۰۱	۱۳۵۰۴۴	ساله ۳۸
۶۰۴۹۶	۶۱۷۲۷	۱۲۲۲۲۳	ساله ۳۹
۲۹۷۱۱۲	۳۰۳۶۴۵	۶۰۰۷۵۷	جمع ۴۰-۴۴ ساله
۶۷۶۱۹	۶۸۲۹۳	۱۳۵۹۱۲	ساله ۴۰
۵۷۰۱۴	۵۷۹۱۴	۱۱۴۹۲۸	ساله ۴۱
۵۸۸۷۷	۶۰۲۲۶	۱۱۹۱۰۳	ساله ۴۲
۶۰۵۳۵	۶۲۷۵۸	۱۲۳۲۹۳	ساله ۴۳
۵۳۰۶۷	۵۴۴۵۴	۱۰۷۵۲۱	ساله ۴۴
۲۵۸۳۱۰	۲۵۸۳۷۲	۵۱۶۶۸۲	جمع ۴۵-۴۹ ساله
۵۹۰۹۸	۶۰۹۴۷	۱۲۰۰۴۵	ساله ۴۵
۵۲۳۹۹	۵۱۵۳۳	۱۰۳۹۳۲	ساله ۴۶
۵۱۵۵۳	۵۱۱۷۵	۱۰۲۷۲۸	ساله ۴۷
۴۹۵۶۰	۴۹۳۰۶	۹۸۸۶۶	ساله ۴۸
۴۵۷۰۰	۴۵۴۱۱	۹۱۱۱۱	ساله ۴۹
۲۰۵۳۳۷	۲۱۴۳۹۶	۴۱۹۷۳۳	جمع ۵۰-۵۴ ساله
۵۰۳۸۵	۴۹۰۶۹	۹۹۴۵۴	ساله ۵۰

۲-۲- برآورد جمعیت شهر تهران به تفکیک جنسیت و گروه سنی سال ۸۹ (دنباله)

زن	مرد	جمع	گروه سنی
۴۰۹۰۰	۴۳۳۶۴	۸۴۲۶۴	۵۱ساله
۴۰۷۷۰	۴۲۴۹۶	۸۳۲۶۶	۵۲ساله
۳۸۰۵۲	۴۰۸۱۶	۷۸۸۶۸	۵۳ساله
۳۵۲۳۰	۳۸۶۵۱	۷۳۸۸۱	۵۴ساله
۱۴۶۸۶۱	۱۵۵۲۹۱	۳۰۲۱۵۲	جمع ۵۵-۵۹ ساله
۳۸۱۹۷	۳۸۸۵۴	۷۷۰۵۱	۵۵ساله
۲۹۰۹۶	۳۱۳۱۱	۶۰۴۰۷	۵۶ساله
۲۸۶۸۹	۳۱۲۰۹	۵۹۸۹۸	۵۷ساله
۲۵۸۹۶	۲۷۵۲۵	۵۳۴۲۱	۵۸ساله
۲۴۹۸۳	۲۶۳۹۲	۵۱۳۷۵	۵۹ساله
۱۰۹۵۲۱	۱۱۸۵۸۲	۲۲۸۱۰۳	جمع ۶۰-۶۴ ساله
۳۱۴۱۴	۲۹۹۶۶	۶۱۳۸۰	۶۰ساله
۲۱۹۶۲	۲۴۲۸۲	۴۶۲۴۴	۶۱ساله
۲۱۰۲۸	۲۳۷۴۷	۴۴۷۷۵	۶۲ساله
۱۸۱۳۹	۲۰۷۸۱	۳۸۹۲۰	۶۳ساله
۱۶۹۷۸	۱۹۸۰۶	۳۶۷۸۴	۶۴ساله
۸۳۱۶۲	۹۲۲۶۸	۱۷۵۴۳۰	جمع ۶۵-۶۹ ساله
۲۲۷۳۵	۲۱۶۸۴	۴۴۴۱۹	۶۵ساله
۱۵۵۴۰	۱۸۰۲۸	۳۳۵۶۸	۶۶ساله
۱۵۸۰۰	۱۸۱۶۰	۳۳۹۶۰	۶۷ساله
۱۵۱۰۴	۱۷۲۸۳	۳۲۳۸۷	۶۸ساله
۱۳۹۸۳	۱۷۱۱۳	۳۱۰۹۶	۶۹ساله
۶۸۱۳۹	۷۶۶۶۱	۱۴۴۸۰۰	جمع ۷۰-۷۴ ساله
۲۱۱۰۰	۲۰۹۰۸	۴۲۰۰۸	۷۰ساله
۱۱۵۰۸	۱۴۲۶۰	۲۵۷۶۸	۷۱ساله
۱۳۰۲۱	۱۴۹۳۸	۲۷۹۵۹	۷۲ساله
۱۲۰۴۴	۱۳۹۳۶	۲۵۹۸۰	۷۳ساله
۱۰۴۶۶	۱۲۶۱۹	۲۳۰۸۵	۷۴ساله
۴۴۰۹۱	۴۵۳۲۵	۸۹۴۱۶	جمع ۷۵-۷۹ ساله
۱۴۷۰۱	۱۴۳۳۱	۲۹۰۳۲	۷۵ساله
۸۵۱۶	۹۴۴۸	۱۷۹۶۴	۷۶ساله
۷۲۸۹	۷۶۰۷	۱۴۸۹۶	۷۷ساله
۷۸۴۹	۷۶۰۳	۱۵۴۵۲	۷۸ساله

۲-۲- برآورد جمعیت شهر تهران به تفکیک جنسیت و گروه سنی سال ۸۹ (دنباله)

گروه سنی	جمع	مرد	زن
۷۹ ساله	۱۲۰۷۲	۶۳۳۶	۵۷۳۶
جمع ۸۰-۸۴ ساله	۵۶۷۲۳	۲۷۹۸۷	۲۸۷۳۶
۸۰ ساله	۱۹۱۸۴	۸۷۹۲	۱۰۳۹۲
۸۱ ساله	۱۱۴۰۲	۵۹۵۱	۵۴۵۱
۸۲ ساله	۱۰۳۳۳	۵۲۹۸	۵۰۳۵
۸۳ ساله	۸۶۶۹	۴۴۴۸	۴۲۲۱
۸۴ ساله	۷۱۳۵	۳۴۹۸	۳۶۳۷
جمع ۸۵-۸۹ ساله	۱۹۱۲۵	۸۹۹۶	۱۰۱۲۹
۸۵ ساله	۹۰۶۵	۴۱۶۵	۴۹۰۰
۸۶ ساله	۳۷۱۳	۱۸۴۳	۱۸۷۰
۸۷ ساله	۳۰۵۲	۱۴۶۸	۱۵۸۴
۸۸ ساله	۱۹۴۴	۹۲۷	۱۰۱۷
۸۹ ساله	۱۳۵۱	۵۹۳	۷۵۸
جمع ۹۰-۹۴ ساله	۴۹۸۱	۲۲۱۸	۲۷۶۳
۹۰ ساله	۲۴۴۱	۱۰۱۳	۱۴۲۸
۹۱ ساله	۸۳۰	۴۱۳	۴۱۷
۹۲ ساله	۶۶۶	۲۸۷	۳۷۹
۹۳ ساله	۵۹۸	۲۷۸	۳۲۰
۹۴ ساله	۴۴۶	۲۲۷	۲۱۹
جمع ۹۵-۹۹ ساله	۲۷۸۷	۱۱۳۲	۱۶۵۵
۹۵ ساله	۷۵۱	۳۱۱	۴۴۰
۹۶ ساله	۲۸۴	۱۲۶	۱۵۸
۹۷ ساله	۲۲۳	۱۰۴	۱۱۹
۹۸ ساله	۱۹۶	۷۴	۱۲۲
۹۹ ساله	۱۸۴	۷۵	۱۰۹
۱۰۰ ساله و بیشتر	۱۱۴۹	۴۴۲	۷۰۷
جمع کل	۸۳۳۲۲۷۶	۴۲۵۷۶۷۸	۴۰۷۴۵۹۸

۳-۲- برآورد وضعیت زناشویی شهر تهران به تفکیک منطقه در سال ۸۹

منطقه	دارای همسر	بی همسر برائرفوت همسر	بی همسر برائرتلاق	هرگز ازدواج نکرده	اظهار نشده
جمع	۴۴۲۰۵۷۵	۳۱۶۴۹۵	۹۷۸۷۹	۲۸۶۴۹۶۶	۲۳۶۳۲
۱	۲۰۳۳۷۱	۱۳۸۰۱	۵۸۷۰	۱۴۰۶۳۴	۱۴۶۵
۲	۳۲۶۴۴۷	۲۳۸۶۲	۹۴۶۴	۲۲۵۶۳۶	۱۴۸۷
۳	۳۲۲۳۰۸	۳۵۵۱۸	۷۹۵۴	۲۴۹۸۷۸	۱۵۲۶
۴	۴۶۱۱۲۳	۲۵۰۸۹	۸۸۳۳	۲۸۷۳۲۱	۲۸۶۹
۵	۳۷۶۹۶۶	۲۱۰۴۸	۸۹۶۰	۲۲۷۶۸۴	۲۰۵۱
۶	۱۱۷۴۱۸	۱۲۰۰۶	۴۶۸۵	۱۰۰۲۲۴	۷۶۳
۷	۱۶۳۴۲۴	۱۶۶۱۶	۶۴۷۱	۱۰۶۲۸۵	۵۸۶
۸	۲۰۸۶۷۰	۱۶۹۱۹	۵۳۶۹	۱۲۳۳۷۳	۸۶۴
۹	۸۵۱۴۴	۶۲۳۴	۱۶۴۶	۵۴۳۱۴	۵۷۱
۱۰	۱۷۲۹۶۵	۱۵۴۹۹	۴۷۶۸	۱۰۱۳۲۰	۶۵۳
۱۱	۱۴۵۵۵۰	۱۳۱۲۹	۴۵۷۹	۹۲۸۷۲	۶۶۳
۱۲	۱۲۷۵۱۴	۱۱۴۳۰	۳۴۴۲	۸۷۲۷۵	۷۳۵
۱۳	۱۳۸۸۵۷	۱۰۱۰۷	۳۲۱۶	۸۶۵۳۸	۵۶۹
۱۴	۲۸۸۴۱۵	۱۷۸۱۵	۴۶۸۹	۱۹۵۰۵۲	۱۳۲۰
۱۵	۳۴۹۵۱۷	۲۰۰۷۹	۴۹۲۵	۲۱۱۱۵۵	۲۳۵۳
۱۶	۱۶۷۰۵۰	۱۲۸۳۹	۲۹۶۸	۱۰۲۴۱۶	۷۸۲
۱۷	۱۳۸۲۰۳	۱۰۴۴۴	۲۰۱۰	۸۴۶۲۷	۸۲۰
۱۸	۱۷۴۷۸۰	۸۵۶۹	۱۸۹۵	۱۰۴۱۱۷	۸۵۴
۱۹	۱۳۲۷۷۳	۷۰۸۱	۱۳۳۷	۸۱۳۰۰	۵۷۴
۲۰	۱۷۳۱۱۱	۱۱۶۸۰	۲۶۱۳	۱۰۶۱۹۸	۱۰۳۹
۲۱	۸۷۷۷۴	۴۴۳۶	۱۴۰۲	۵۹۰۳۳	۴۵۱
۲۲	۵۹۱۹۸	۲۲۹۳	۷۸۲	۳۷۷۱۴	۶۳۸

۲-۴- روند توزیع سنی زوجین شهر تهران در زمان ازدواج در سال ۸۹

۳۰-۳۴	۲۵-۲۹	۲۰-۲۴	۱۵-۱۹	۱۰-۱۴	جمع	زوجه
						زوج
۹۱۴۵	۲۹۹۲۹	۴۵۴۹۰	۲۷۳۴۱	۲۰۵۴	۱۲۱۲۶۱	جمع
۰	۱	۵	۴	۳	۱۳	۱۰-۱۴
۱۵	۱۱۵	۶۳۴	۲۰۵۹	۳۳۶	۳۱۷۳	۱۵-۱۹
۳۸۸	۳۳۵۷	۱۶۹۴۰	۱۵۳۸۸	۱۲۵۵	۳۷۴۸۰	۲۰-۲۴
۲۰۹۹	۱۵۶۷۳	۲۲۲۷۱	۸۷۷۲	۴۲۱	۴۹۶۷۲	۲۵-۲۹
۳۲۳۰	۷۸۸۷	۴۶۵۲	۹۳۶	۳۰	۱۷۴۲۷	۳۰-۳۴
۱۹۲۲	۲۰۴۸	۶۶۹	۱۰۰	۲	۵۶۸۹	۳۵-۳۹
۸۸۶	۵۵۱	۱۸۲	۴۸	۵	۲۷۱۲	۴۰-۴۴
۳۷۷	۱۷۴	۷۹	۱۸	۰	۱۶۸۸	۴۵-۴۹
۱۴۴	۶۶	۲۵	۴	۰	۱۰۹۰	۵۰-۵۴
۵۶	۲۷	۱۳	۲	۰	۷۵۹	۵۵-۵۹
۴۸	۳۰	۲۰	۱۰	۱	۱۵۵۸	بالای ۶۰ سال

۲-۴- روند توزیع سنی زوجین شهر تهران در زمان ازدواج در سال ۸۹ (دنباله)

بالای ۶۰ سال	۵۵-۵۹	۵۰-۵۴	۴۵-۴۹	۴۰-۴۴	۳۵-۳۹	زوجه
						زوج
۴۴۰	۳۸۶	۶۵۳	۱۰۴۰	۱۶۴۱	۳۱۴۲	جمع
۰	۰	۰	۰	۰	۰	۱۰-۱۴
۲	۱	۰	۱	۸	۸	۱۵-۱۹
۱۸	۲	۱	۱۲	۲۶	۹۳	۲۰-۲۴
۱۹	۱	۱۲	۲۵	۸۲	۲۹۷	۲۵-۲۹
۸	۰	۱۰	۲۴	۱۰۸	۵۴۲	۳۰-۳۴
۸	۱	۱۱	۳۵	۱۹۷	۶۹۶	۳۵-۳۹
۴	۶	۱۲	۸۳	۲۹۲	۶۶۳	۴۰-۴۴
۵	۱۰	۵۳	۲۰۱	۳۴۳	۴۲۸	۴۵-۴۹
۱۸	۴۰	۱۰۶	۲۳۴	۲۵۴	۱۹۹	۵۰-۵۴
۲۳	۸۲	۱۶۳	۱۶۳	۱۴۴	۸۶	۵۵-۵۹
۳۶۲	۲۴۳	۲۸۵	۲۶۲	۱۹۳	۱۳۰	بالای ۶۰ سال

۲-۵- روند توزیع سنی زوجین شهر تهران در زمان طلاق در سال ۸۹

۳۰-۳۴	۲۵-۲۹	۲۰-۲۴	۱۵-۱۹	۱۰-۱۴	جمع	زوجه
						زوج
۶۴۹۵	۹۷۶۳	۷۲۹۴	۳۳۸۳	۶۵	۳۶۹۷۷	جمع
۳	۱۵	۳۲	۱۰۸	۵	۱۶۶	۱۵-۱۹
۷۵	۴۴۲	۱۵۳۸	۱۰۹۱	۴۲	۳۲۴۳	۲۰-۲۴
۵۴۱	۳۴۲۳	۳۷۰۸	۹۷۶	۱۵	۸۸۳۰	۲۵-۲۹
۲۰۱۵	۳۸۲۲	۱۵۱۵	۱۷۴	۲	۸۰۲۷	۳۰-۳۴
۲۳۸۰	۱۵۱۷	۳۳۰	۲۴	۱	۵۵۸۴	۳۵-۳۹
۱۱۰۵	۳۵۸	۹۴	۴	۰	۴۰۹۳	۴۰-۴۴
۲۵۰	۱۰۵	۳۲	۲	۰	۲۷۹۵	۴۵-۴۹
۷۵	۴۱	۲۴	۰	۰	۱۸۷۲	۵۰-۵۴
۲۳	۱۶	۹	۰	۰	۱۰۷۵	۵۵-۵۹
۲۸	۲۴	۱۲	۲	۰	۱۲۹۲	بالای ۶۰ سال

۲-۵- روند توزیع سنی زوجین شهر تهران در زمان طلاق در سال ۸۹ (دنباله)

بالای ۶۰ سال	۵۵-۵۹	۵۰-۵۴	۴۵-۴۹	۴۰-۴۴	۳۵-۳۹	زوجه
						زوج
۴۸۱	۵۹۸	۱۱۳۴	۱۹۶۲	۲۸۷۵	۳۹۴۵	جمع
۱	۰	۰	۰	۰	۲	۱۵-۱۹
۴	۱	۱	۵	۱۳	۳۱	۲۰-۲۴
۸	۲	۶	۲۰	۳۳	۹۸	۲۵-۲۹
۸	۳	۴	۳۶	۹۵	۳۵۳	۳۰-۳۴
۶	۲	۱۴	۵۵	۲۱۴	۱۰۴۱	۳۵-۳۹
۸	۱۶	۴۳	۱۶۹	۸۰۵	۱۴۹۱	۴۰-۴۴
۳	۳۳	۱۱۰	۵۴۱	۱۰۳۵	۶۸۴	۴۵-۴۹
۲۹	۷۲	۳۳۹	۶۸۹	۴۶۲	۱۴۱	۵۰-۵۴
۵۴	۱۵۱	۳۵۶	۲۹۲	۱۲۱	۵۱	۵۵-۵۹
۳۶۰	۳۱۸	۲۶۱	۱۵۵	۷۹	۵۳	بالای ۶۰ سال

(واحد: رویداد)

۲-۶- وقایع حیاتی چهارگانه شهر استان تهران در سال های ۸۴-۸۹

عنوان	۸۴	۸۵	۸۶	۸۷	۸۸	۸۹
ولادت	۱۰۵۳۱۲	۱۰۵۱۸۳	۱۰۷۳۲۵	۱۰۶۶۳۱	۱۱۰۹۷۸	۱۱۰۸۸۹
ولادت پسر	۵۴۳۲۴	۵۴۵۹۳	۵۵۴۷۵	۵۴۷۶۶	۵۶۹۱۴	۵۷۱۸۲
ولادت دختر	۵۰۹۸۸	۵۰۵۹۰	۵۱۸۵۰	۵۱۸۶۵	۵۴۰۶۴	۵۳۷۰۷
وفات	۴۲۱۸۱	۴۵۱۱۸	۴۴۷۵۴	۴۳۷۶۱	۴۲۴۵۱	۴۴۸۹۳
وفات مرد	۲۳۹۰۶	۲۵۲۹۵	۲۴۹۹۵	۲۳۴۲۲	۲۳۱۵۰	۲۳۱۵۰
وفات زن	۱۸۲۷۵	۱۹۸۲۳	۱۹۷۵۹	۲۰۳۳۹	۱۹۳۰۱	۲۱۷۴۳
ازدواج	۶۶۸۸۸	۶۲۷۳۶	۶۴۹۵۸	۶۵۳۳۸	۶۵۵۶۵	۵۹۵۱۸
طلاق	۳۳۰	۱۵۱۰۵	۱۵۶۶۶	۱۷۵۲۳	۱۸۹۲۳	۱۹۴۴۴

مأخذ جداول ۲-۴ و ۲-۵ و ۲-۶: سازمان ثبت احوال کشور، دفتر آمار و اطلاعات جمعیتی

۲-۷- کارکنان سازمانهای دولتی استان تهران و شهر تهران بر حسب مدرک تحصیلی سال های ۸۶-۸۹

نام دستگاه	کمتر از دیپلم	دیپلم	فوق دیپلم	لیسانس	فوق لیسانس	دکتر
۱۳۸۶	۹۲۵۶	۱۲۲۹۳	۴۹۲۲	۱۰۸۹۲	۱۰۵۰	۵۰۶
۱۳۸۷	۷۴۹۲	۱۲۱۰۲	۴۳۷۰	۱۲۱۶۵	۱۱۸۳	۵۱۵
۱۳۸۸	۸۰۲۹	۲۰۴۸۶	۲۳۳۸۲	۲۷۳۹۵	۴۲۸۷	۶۶۰
۱۳۸۹	۱۱۱۷۷	۱۷۹۹۸	۳۰۷۷۳	۶۲۸۰۸	۶۹۸۲	۶۸۸
اداره کل استاندارد و تحقیقات صنعتی	۲۴	۲۹	۹	۷۲	۱۴	۱
اداره کل بهزیستی استان	۹۹۱	۸۵۷	۱۶۶	۱۰۴۴	۱۷۱	۱۸
اداره کل تربیت بدنی	۹۳	۱۳۲	۶۵	۱۰۹	۱۳	۲
اداره کل بازرگانی استان	۶۰	۲۰۷	۸۷	۱۸۰	۱۳	۰
اداره کل ثبت احوال استان	۴۹	۱۳۸	۴۹	۱۸/۸	۸	۰
اداره کل صنایع و معادن استان	۱۷	۳۱	۵	۵۲	۷	۰
اداره کل زندانها و اقدامات تأمینی و تربیتی استان	۱۶۲	۱۰۹۳	۳۲۶	۵۷۷	۴۷	۷۶
سازمان تبلیغات اسلامی استان	۲۱	۲۶	۱۵	۶۹	۴	۰
مدیریت امور عشایر	۴	۱۴	۳	۱۴	۱	۰

۷-۲- کارکنان سازمانهای دولتی استان تهران و شهر تهران برحسب مدرک تحصیلی سال های ۸۹-۸۶ (دنباله)

نام دستگاه	کمتر از دیپلم	دیپلم	فوق دیپلم	لیسانس	فوق لیسانس	دکتر
اداره کل هواشناسی استان	۱۶	۱۸	۲۳	۳۰	۸	۰
اداره کل راه و ترابری استان	۷۵	۳۱	۴۴	۸۲	۷	۰
اداره کل اوقاف و امور خیریه استان	۴۵	۹۷	۱۰۹	۱۴۵	۴	۰
اداره کل ثبت اسناد و املاک استان	۸۲	۴۱۲	۱۶۵	۶۰۶	۵۸	۱
سازمان مسکن و شهرسازی	۶۲	۱۹	۱۴	۹۲	۴۳	۰
شرکت آب و فاضلاب روستایی استان	۴۴	۸۷	۳۹	۶۵	۱۲	۱
سازمان جهاد کشاورزی استان	۱۷۶	۱۸۹	۸۱	۲۳۷	۶۷	۲
اداره کل نوسازی مدارس استان	۲۲	۳۳	۲۲	۹۶	۱۴	۰
سازمان امور اقتصادی و دارایی استان	۹	۲۹	۹	۷۵	۱۳	۰
اداره کل تعاون استان تهران	۲۰	۳۳	۱۵	۶۳	۴	۱
امور مالیاتی شهر تهران	۲۷۸	۱۲۰۰	۴۶۹	۲۱۱۲	۲۲۶	۲
امور مالیاتی استان تهران	۱۰۴	۳۳۳	۸۸	۵۵۱	۳۳	۱
اداره کل دامپزشکی استان تهران	۳۱	۳۵	۶۷	۲۶	۰	۸۵
سازمان آموزش و پرورش شهر تهران (۱)	۴۴۸۷	۶۶۸۷	۱۶۱۵۲	۳۲۸۵۶	۴۱۲۶	۱۶۸
سازمان آموزش و پرورش شهرستانهای استان	۳۳۳۹	۴۵۹۸	۱۲۲۰۳	۲۲۲۹۷	۱۸۷۹	۵۸
سازمان کار و امور اجتماعی استان	۵۵	۱۳۲	۴۱	۲۰۳	۲۹	۰
اداره کل حفاظت محیط زیست استان	۳۷	۹۴	۲۷	۹۰	۲۶	۱
اداره کل منابع طبیعی استان	۶۰	۶۴	۳۰	۹۵	۱۷	۰
سازمان میراث فرهنگی استان	۳۴	۱۱۶	۳۳	۶۷	۲۲	۰
اداره کل فرهنگ و ارشاد اسلامی	۷۹	۱۲۲	۵۱	۱۵۴	۳۲	۱
اداره کل پزشکی قانونی استان	۹۷	۱۳۴	۴۸	۸۳	۹	۱۳۷
اداره کل انتقال خون	۶۲	۱۲۰	۱۲۶	۱۲۴	۸	۹۳
بنیاد شهید تهران بزرگ	۴۶۵	۷۲۴	۱۴۶	۲۹۰	۴۷	۳۷
بنیاد شهید شهرستانهای استان تهران	۷۳	۱۵۷	۴۵	۵۲	۱۶	۳
حوزه هنری تبلیغات اسلامی استان	۴	۷	۱	۱۲	۴	۰

مأخذ- استانداری تهران . دفتر منابع انسانی و تحول اداری

۸-۲- کارکنان سازمان های دولتی استان تهران برحسب وضعیت استخدامی سال های ۸۹-۸۶

کارگر	غیررسمی	رسمی و پیمانی	جمع	نام دستگاه
۱۴۳۵	۹۴۶۹	۲۸۰۱۵	۳۸۹۱۹	۱۳۸۶
۱۳۷۳	۱۲۰۲۱	۲۸۵۷۴	۴۱۹۶۸	۱۳۸۷
۱۱۲۱	۱۳۱۳۱	۶۹۹۸۷	۸۴۲۳۹	۱۳۸۸
۱۳۰۴	۱۶۶۸۷	۱۱۲۳۹۹	۱۳۰۳۹۰	۱۳۸۹
۰	۷۶	۷۳	۱۴۹	اداره کل استاندارد و تحقیقات صنعتی
۸۲۱	۱۰۹۲	۱۳۳۴	۳۲۴۷	اداره کل بهزیستی استان
۶۵	۱۷۰	۱۷۹	۴۱۴	اداره کل تربیت بدنی استان
۰	۲۸۶	۲۶۱	۵۴۷	اداره بازرگانی استان
۰	۱۰۹	۳۲۳	۴۳۲	اداره کل ثبت احوال استان
۰	۴۹	۶۳	۱۱۲	اداره کل صنایع و معادن استان
۰	۱۰۵۲	۱۲۲۹	۲۲۸۱	اداره کل زندانهای و اقدامات تأمینی و تربیتی استان
۰	۲۷	۱۰۸	۱۳۵	سازمان تبلیغات اسلامی استان
۰	۳۶	۵۹	۹۵	اداره کل هواشناسی استان
۰	۱۱۰	۱۲۹	۲۳۹	اداره کل راه و ترابری استان
۰	۲۷۶	۱۲۴	۴۰۰	اداره کل اوقاف و امور خیریه استان
۵	۳۲۹	۹۹۰	۱۳۲۴	اداره کل ثبت اسناد و املاک استان
۰	۱۳۴	۹۶	۲۳۰	سازمان مسکن و شهرسازی
۰	۱۴۵	۱۰۳	۲۴۸	شرکت آب و فاضلاب روستایی استان
۸	۱۳۶	۶۰۸	۷۵۲	سازمان جهاد کشاورزی استان
۰	۱۱۲	۷۵	۱۸۷	اداره کل نوسازی مدارس استان
۰	۳۳	۱۰۲	۱۳۵	سازمان امور اقتصادی و دارایی استان
۰	۷۷	۵۹	۱۳۶	اداره کل تعاون استان تهران
۰	۷۴۹	۳۵۳۸	۴۲۸۷	امور مالیاتی شهر تهران
۰	۲۸۹	۸۲۱	۱۱۱۰	امور مالیاتی استان تهران
۰	۶۸	۱۷۶	۲۴۴	اداره کل دامپزشکی استان تهران
۰	۳۹۶۹	۶۰۵۰۷	۶۴۴۷۶	سازمان آموزش و پرورش شهر تهران ^(۱)

۸-۲- کارکنان سازمان های دولتی استان تهران برحسب وضعیت استخدامی سال های ۸۹-۸۶ (دنباله)

کارگر	غیررسمی	رسمی و پیمانی	جمع	نام دستگاه
۰	۵۲۹۳	۳۹۰۸۱	۴۴۳۷۴	سازمان آموزش و پرورش شهرستانهای استان
۰	۲۳۹	۲۲۱	۴۶۰	سازمان کار و امور اجتماعی استان
۲	۱۱۱	۱۶۲	۲۷۵	اداره کل حفاظت محیط زیست استان
۰	۵۹	۲۰۷	۲۶۶	اداره کل منابع طبیعی استان
۲	۲۱۴	۵۶	۲۷۲	سازمان میراث فرهنگی استان
۰	۲۹۰	۱۴۹	۴۳۹	اداره کل فرهنگ و ارشاد اسلامی
۰	۲۶۹	۲۳۹	۵۰۸	اداره کل پزشکی قانونی استان
۰	۳۵۱	۱۸۲	۵۳۳	اداره کل انتقال خون
۴۰۱	۴۳۲	۸۷۶	۱۷۰۹	بنیاد شهید تهران بزرگ
۰	۹۵	۲۵۱	۳۴۶	بنیاد شهید شهرستانهای استان تهران
۰	۱۰	۱۸	۲۸	حوزه هنری تبلیغات اسلامی استان

مأخذ- استانداری تهران . دفتر منابع انسانی و تحول اداری

۹-۲- فرصتهای شغلی اعلام شده، متقاضیان کار ثبت نام شده و به کار گمارده شدگان از طریق مراکز کاریابی سال های ۸۹-۸۶

به کار گمارده شدگان			متقاضیان کار			تعداد فرصتهای شغلی	سال و شهرستان
زن	مرد	مرد و زن	زن	مرد	مرد و زن		
۳۹۹۶	۳۴۶۶	۷۴۶۲	۱۰۲۷۲	۱۰۳۴۵	۲۰۶۱۷	۸۱۲۸	۱۳۸۹
۳۴۸۸	۲۳۹۲	۵۸۸۰	۸۵۰۹	۶۸۹۴	۱۵۴۰۳	۵۳۷۰	تهران
۴۳۹	۱۰۱۰	۱۴۴۹	۱۴۸۶	۳۱۹۶	۴۶۸۲	۲۴۶۱	ری
۶۹	۶۴	۱۳۳	۲۷۷	۲۵۵	۵۳۲	۲۹۷	شمیرانات

۱۰-۲- متقاضیان کار ثبت نام شده برحسب سن شهر تهران ۸۹

سال و شهرستان	جمع	۱۵-۲۴ ساله	۲۵-۳۴ ساله	۳۵-۴۴ ساله	۴۵-۵۴ ساله	۵۵ ساله و بیشتر
۱۳۸۹	۲۰۶۱۷	۷۱۸۲	۸۴۹۲	۲۷۴۵	۱۶۷۶	۵۲۲
تهران	۱۵۴۰۳	۵۶۴۶	۶۴۵۷	۲۰۱۳	۱۰۱۴	۲۷۳
ری	۴۶۸۲	۱۳۵۲	۱۸۲۰	۶۳۳	۶۳۰	۲۴۷
شمیرانات	۵۳۲	۱۸۴	۲۱۵	۹۹	۳۲	۲

۱۱-۲- متقاضیان کار ثبت نام شده بر حسب وضع سواد شهر تهران ۸۹

سال و شهرستان	جمع	می تواند بخواند و بنویسد	پایان دوره ابتدائی	پایان دوره راهنمائی	دیپلم	فوق دیپلم	لیسانس و بالاتر	بی سواد
۱۳۸۹	۲۰۶۱۷	۲۳۹	۹۱۰	۳۵۷۷	۵۹۰۵	۳۲۲۱	۶۳۰۹	۱۰۳
تهران	۱۵۴۰۳	۷	۴۱۹	۱۹۳۸	۵۲۳۹	۲۵۵۵	۵۲۳۷	۸
ری	۴۶۸۲	۲۳۲	۴۸۵	۱۵۴۴	۸۶۸	۵۹۲	۸۶۶	۹۵
شمیرانات	۵۳۲	۰	۶	۹۵	۱۵۱	۷۴	۲۰۶	۰

مأخذ جداول ۹-۲۰۱۰-۲-۱۱-۲ اداره- کل کار و امور اجتماعی استان تهران.

۱۲-۲- وضعیت اشتغال در شهر تهران به تفکیک منطقه در سال ۸۹

منطقه	مجموع-بیکار	مجموع کل-شاغل	مجموع مرد-بیکار	مجموع مرد-شاغل	مجموع زن-شاغل	مجموع زن-بیکار
۱	۷۴۶۸	۱۲۷۱۵۴	۴۵۲۷	۱۰۱۵۵۵	۲۵۵۹۹	۲۹۴۱
۲	۱۸۶۷۱	۲۰۹۱۵۸	۱۰۴۷۷	۱۵۷۷۸۲	۵۱۳۷۶	۸۱۹۴
۳	۱۴۸۹۸	۲۱۳۱۵۶	۸۹۳۴	۱۵۶۷۲۸	۵۶۴۲۸	۵۹۶۴
۴	۲۲۴۲۰	۲۸۹۲۷۰	۱۴۰۲۱	۲۴۰۲۳۷	۴۹۰۳۳	۸۳۹۹
۵	۲۲۹۴۲	۲۴۱۶۹۷	۱۲۷۴۹	۱۸۶۶۷۳	۵۵۰۲۴	۱۰۱۹۳
۶	۵۷۵۵	۸۲۳۷۵	۳۳۵۵	۶۰۷۲۷	۲۱۶۴۸	۲۴۰۰
۷	۷۴۶۴	۱۱۱۹۲۸	۴۷۶۴	۸۵۶۶۵	۲۶۲۶۳	۲۷۰۰
۸	۱۰۰۸۳	۱۲۸۴۲۳	۶۲۹۱	۱۰۱۸۲۲	۲۶۶۰۱	۳۷۹۲
۹	۵۷۸۳	۵۲۷۳۲	۴۰۵۰	۴۴۶۵۳	۸۰۷۹	۱۷۳۳
۱۰	۱۱۴۳۴	۱۰۹۷۲۶	۷۷۰۱	۸۸۴۰۷	۲۱۳۱۹	۳۷۳۳
۱۱	۷۹۳۶	۱۰۰۰۲۳	۵۰۱۶	۸۰۸۷۱	۱۹۱۵۲	۲۹۲۰
۱۲	۵۸۰۸	۸۷۰۴۵	۴۰۷۰	۷۵۹۸۳	۱۱۰۶۲	۱۷۳۸
۱۳	۶۹۳۲	۹۲۶۵۵	۴۱۲۳	۷۶۹۲۴	۱۵۷۳۱	۲۸۰۹
۱۴	۹۹۶۹	۲۰۷۴۵۴	۶۹۹۷	۱۸۳۸۶۵	۲۳۵۸۹	۲۹۷۲
۱۵	۱۶۳۲۱	۲۰۹۰۲۱	۱۲۱۶۴	۱۸۸۳۱۹	۲۰۷۰۲	۴۱۵۷
۱۶	۱۰۴۹۶	۹۷۹۹۱	۷۷۱۱	۸۶۳۷۸	۱۱۶۱۳	۲۷۸۵
۱۷	۹۰۴۳	۷۷۹۰۷	۶۹۶۲	۶۹۸۰۳	۸۱۰۴	۲۰۸۱
۱۸	۹۷۱۲	۱۰۰۵۹۴	۷۱۹۷	۹۰۳۸۲	۱۰۲۱۲	۲۵۱۵
۱۹	۶۳۶۰	۷۹۰۸۹	۴۹۹۳	۷۲۰۷۹	۷۰۱۰	۱۳۶۷
۲۰	۹۵۳۸	۹۹۴۹۶	۶۸۴۱	۸۵۶۳۹	۱۳۸۵۷	۲۶۹۷
۲۱	۵۶۳۳	۵۳۴۶۶	۳۷۱۹	۴۴۳۲۸	۹۱۳۸	۱۹۱۴
۲۲	۴۲۲۰	۳۴۸۵۲	۲۶۹۸	۲۹۶۲۵	۵۲۲۷	۱۵۲۲

۱۳-۲- توزیع نسبی جمعیت شاغلان و بیکار ۱۰ ساله و بیشتر بر حسب وضع سواد و سطح تحصیلات
سال های ۸۷-۸۹

۱۳۸۹		۱۳۸۸		۱۳۸۷		وضع سواد و سطح تحصیلات
بیکار (جویای کار)	شاغل	بیکار (جویای کار)	شاغل	بیکار (جویای کار)	شاغل	
۱۰۰	۱۰۰	۱۰۰	۱۰۰	۱۰۰	۱۰۰	جمع
۹۶/۹	۹۵/۲	۹۶/۷	۹۵	۹۸/۲	۹۵/۴	باسواد
۰/۸	۰/۸	۲/۲	۱/۱	۰/۴	۱/۱	سواد آموزی
۱۲/۵	۲۰/۲	۱۶/۶	۱۹/۶	۱۲/۴	۱۸/۶	ابتدائی
۲۳/۳	۱۹/۱	۲۶/۶	۲۰/۱	۲۳/۳	۲۱/۸	راهنمائی
۰/۲	۰/۶	۱/۳	۰/۴	۶	۰/۴	متوسطه
۳۳/۸	۲۷/۵	۳۳	۲۸/۵	۳۲/۸	۲۹/۳۶	دیپلم و پیش دانشگاهی
۱۰/۷	۵/۳	۹	۶	۸/۵	۶	فوق دیپلم
۱۴/۲	۱۶/۲	۷/۲	۱۵/۳	۱۸/۵	۱۵/۲	لیسانس
۱/۵	۵/۳	۸	۳/۶	۱/۷	۲/۸	فوق لیسانس و دکترای حرفه ای
۰	۰/۲	۰	۰/۴	۰/۱	۰/۲	دکترای تخصصی
۰	۰	۰	۰	۰	۰	اظهار نشده و نامشخص
۳	۴/۸	۳/۳	۵	۱/۸	۴/۶	بی سواد

آمارگیری از ویژگیهای اشتغال و بیکاری خانوار در... تهران: ۱۳۸۳-۱۳۸۰ (۲ نشریه مربوط به سالهای ۱۳۸۰ و ۱۳۸۳) مأخذ- مرکز آمار ایران.

۱۴-۲- توزیع نسبی شاغلان ۱۰ ساله و بیشتر بر حسب گروههای عمده شغلی سال های ۸۰-۸۹

۱۳۸۹	۱۳۸۸	۱۳۸۷	۱۳۸۶	۱۳۸۵	۱۳۸۰	گروه عمده شغلی
۱۰۰	۱۰۰	۱۰۰	۱۰۰	۱۰۰	۱۰۰	جمع
۳/۳	۳/۶	۳/۵	۵	۵/۴	۴/۱۱	قانونگذاران، مقامات عالیترتبه و مدیران.
۱۱/۷	۱۰/۱	۱۰/۹	۱۱/۴	۱۱/۱	۱۲/۹۶	متخصصان
۷/۷	۷/۳	۸/۱	۷/۴	۷/۴	۸/۸۲	تکنسین ها و دستیاران
۸/۶	۹/۷	۱۰	۹/۵	۹/۸	۶/۲۷	کارمندان امور اداری و دفتری
۱۶/۸	۱۶	۱۶/۷	۱۷/۵	۱۷/۷	۱۷/۵۴	کارکنان خدماتی و فروشندگان فروشگاهها و بازارها.
۱/۱	۱/۵	۲/۳	۲	۲/۴	۱/۵۱	کارگران ماهر کشاورزی، جنگلداری و ماهیگیری
۲۲/۰	۲۲/۱	۲۰/۵	۲۰/۳	۲۰/۹	۲۵/۵۴	صنعت گران و کارکنان مشاغل مربوطه
۱۳/۶	۱۲/۸	۱۳/۲	۱۲/۳	۱۱/۸	۱۱/۰۱	متصدیان (اپراتورهای) ماشین آلات و دستگاهها، مونتاژگران و رانندگان.
۱۰/۲	۱۰/۴	۱۰	۹/۸	۹/۳	۶/۸۶	کارگران ساده
۵/۲	۶/۵	۴/۸	۴/۸	۴/۳	۵/۳۸	سایر و اظهار نشده.

۱۵-۲- توزیع نسبی شاغلان ۱۰ ساله و بیشتر بر حسب وضع شغلی سال های ۸۰-۸۹

۱۳۸۹	۱۳۸۸	۱۳۸۷	۱۳۸۶	۱۳۸۵	۱۳۸۰	وضع شغلی
۱۰۰	۱۰۰	۱۰۰	۱۰۰	۱۰۰	۱۰۰	جمع
۷۵/۹	۷۱/۸	۷۲/۹	۷۱/۸	۷۱/۶	۶۸/۱۸	بخش خصوصی
۵	۶/۲	۹/۳	۱۱/۶	۸/۴	۵/۶۵	کارفرمایان
۲۳/۴	۱۹/۹	۳۰	۲۹/۴	۲۱/۸	۲۶/۶۶	کارکنان مستقل
۴۷	۴۴/۹	۵۸/۹	۵۶/۸	۴۰/۲	۳۴/۸۴	مزد و حقوق بگیران
۰/۵	۰/۸	۱/۸	۲/۲	۱/۳	۱/۰۲	کارکنان فامیلی بدون مزد
۲۴/۱	۲۷/۹	۲۷/۱	۲۷/۸	۲۷/۹	۳۱/۵۶	بخش عمومی
۲۴/۱	۲۷/۹	۲۷/۱	۲۷/۸	۲۷/۹	۳۱/۵۶	مزد و حقوق بگیران
۰	۰	۰	۰/۴	۰/۴	۰/۲۱	بخش تعاونی
۰	۰	۰	۰/۴	۰/۴	۰/۲۱	مزد و حقوق بگیران
۰	۰	۰	۰	۰	۰/۰۵	اظهار نشده

۱۶-۲- توزیع نسبی شلاغلان ۱۰ ساله و بیشتر بر حسب گروههای عمده فعالیت سال های ۸۰-۸۹

۱۳۸۹	۱۳۸۸	۱۳۸۷	۱۳۸۶	۱۳۸۵	۱۳۸۰	گروه عمده فعالیت
۱۰۰	۱۰۰	۱۰۰	۱۰۰	۱۰۰	۱۰۰	جمع
۱/۵	۱/۷	۲/۹	۳/۱	۳/۳	۲/۰۳	کشاورزی، شکار و جنگلداری
۰	۰	۰/۱	۰	۰	۰	ماهیگیری
۰/۴	۰/۶	۰/۵	۰/۵	۰/۸	۰/۶۸	استخراج معدن
۲۴/۶	۲۵/۲	۲۳	۲۴	۲۳/۵	۲۲/۹	صنعت (ساخت)
۱/۳	۰/۷	۰/۸	۰/۹	۰/۹	۰/۹۶	تأمین برق، گاز و آب
۱۰/۷	۱۱/۱	۹/۹	۹/۳	۸/۷	۱۱/۱۸	ساختمان
۱۹/۶	۱۸/۷	۱۸/۸	۱۹/۲	۲۰	۲۰/۰۸	عمده فروشی، خرده فروشی و تعمیر وسایل نقلیه
۱/۹	۱/۶	۱	۱/۱	۱/۳	۱/۱۹	هتل و رستوران
۱۱/۲	۱۰/۵	۱۲/۴	۱۱/۲	۱۱	۹/۹۷	حمل و نقل، ارتباطات و انبارداری
۱/۶	۲/۱	۲/۴	۲/۳	۲/۵	۲/۴	واسطه گریهای مالی
۵/۰	۵/۳	۵/۲	۴/۳	۴/۲	۲/۷۵	مستغلات، اجاره و فعالیتهای کار و کسب
۱۰/۲	۱۱/۴	۱۰/۶	۱۰/۶	۱۰/۲	۱۱/۶۸	اداره امور عمومی، دفاع و تأمین اجتماعی اجباری
۵/۸	۵/۶	۶/۲	۷	۷/۱	۷/۷۳	آموزش
۲/۶	۳/۰	۲/۹	۲/۸	۲/۹	۳/۲۸	بهداشت و مددکاری اجتماعی
۳/۱	۲/۳	۳/۱	۳/۳	۳/۱	۲/۸۱	سایر فعالیتهای خدمات عمومی، اجتماعی و شخصی
۰/۳	۰/۳	۰/۲	۰/۳	۰/۳	۰/۰۵	خانوارهای معمولی دارای مستخدم
۰	۰	۰	۰	۰	۰/۰۲	سازمانها و هیأتها برون مرزی
۰	۰	۰	۰/۱	۰/۱	۰/۲۶	دفاتر و ادارات مرکزی
۰	۰	۰	۰	۰	۰/۰۳	فعالیتهای نا مشخص و اظهار نشده

آمارگیری از ویژگیهای اشتغال و بیکاری خانوار در... تهران: ۱۳۸۳- ۱۳۷۹ (۵ نشریه مربوط به سالهای ۱۳۷۹ لغایت ۱۳۸۳) مأخذ- مرکز آمار ایران.

۱۷-۲- برآورد جمعیت استان تهران به تفکیک شهری و روستایی در سال ۸۹

سهم جمعیت شهری و روستایی از کل			جمعیت			نام استان
روستایی و غیرساکن	شهری	کل	روستایی و غیرساکن	شهری	کل	
۳۹/۳	۷۱/۸	۱۰۰	۲۱۰۹۵۵۷۸	۵۳۶۳۷۶۵۲	۷۴۷۳۳۲۳۰	کل کشور
۶/۶	۹۳/۸	۱۰۰	۹۱۲۲۲۴۹۱۲	۱۳۸۸۲۸۹۲	۱۴۷۹۵۱۱۶	تهران
۰	۰	۰	۴/۳	۲۵/۹	۱۹/۸	سهم تهران از کل کشور

ماخذ: براساس نتایج سرشماری نفوذ و مسکن

۱۸-۲- برآورد جمعیت شهرستان های استان تهران در سال ۸۹

شهرستان	اسلامشهر	پاکدشت	تهران	دماوند	رباط کریم	ری	شمیرانات	فیروزکوه	ورامین	جمع
تعداد	۴۹۴۷۷۱	۲۶۷۵۱۲	۸۷۹۱۳۷۸	۱۰۸۰۸۱	۶۷۷۴۴۲	۳۲۸۱۵۹	۴۲۲۲۹	۴۳۳۰۲	۵۹۸۳۴۹	۱۱۳۵۱۲۳۳

ماخذ- مرکز آمار ایران

فصل سوم

کشاورزی، جنگلداری و شیلات

TEHRAN Statistical Yearbook - 2010-2011



پرورش ماکیان:

منظور پرورش انواع مرغ و خروس و جوجه، بوقلمون، اردک و غاز است.

پرورش زنبور عسل:

نگهداری انواع کندوی فعال (دارای جمعیت) اعم از نوع جدید یا قدیم، زنبورداری یا پرورش زنبور عسل به حساب می‌آید.

بهره‌بردار کشاورزی:

شخصی است حقیقی یا حقوقی که به تنهایی یا با مشارکت دیگران، مدیریت امور بهره‌بردار کشاورزی و مسئولیت فنی و اقتصادی آن را به عهده داشته و مستقیماً در سود و زیان آن سهیم است.

اراضی کشاورزی:

منظور زمین‌های دایر کشاورزی است که شامل اراضی زراعی و باغ و قلمستان می‌شود.

اراضی زراعی:

منظور زمین‌هایی است که به فعالیت زراعت (اعم از زیر کشت و آیش) اختصاص یافته است. بنابراین اراضی زراعی شامل باغ و قلمستان نمی‌شود.

اراضی زراعی آبی:

منظور از اراضی زراعی آبی آن قسمت از اراضی زراعی است که زراعت انجام شده در آن آبیاری می‌شود و عرف محل آن را به نام کشت آبی می‌شناسد.

اراضی زراعی دیم:

منظور از اراضی زراعی دیم آن قسمت از اراضی زراعی است که کشاورزی انجام شده در آن آبیاری نمی‌شود و آب مورد نیاز برای رشد گیاه مستقیماً از طریق نزولات آسمانی تأمین می‌شود.

سطح زیر کشت:

مساحت زمینی است که به منظور تولید محصول مورد نظر در سال آمارگیری، در همان سال و یا قبل از آن، زیر کشت رفته باشد.

اطلاعات آماری مندرج در این فصل شامل آمارهایی در زمینه زراعت و باغداری، دام و طیور، جنگلداری، شیلات و شرکت‌های تعاونی می‌باشد.

تعاریف و مفاهیم به کار رفته در این فصل به شرح زیر است:

زراعت:

منظور از زراعت، کشت و کار نباتات سالانه در فضای باز یا تحت پوشش موقت، روی زمین زراعی، یا بین درختان باغ است. نباتات سالانه معمولاً ساقه علفی دارند و پس از برداشت محصول، بوته آنها از بین می‌رود و یا اینکه قسمت‌های زیرزمینی گیاه (ریشه، پیاز و نظایر آن) برای سال بعد در زمین باقی می‌ماند. به عنوان مثال کشت گندم، چغندر قند، یونجه، پنبه، پیاز، زعفران، سبزیجات، حبوبات و گلایل، زراعت محسوب می‌شود.

باغداری:

منظور از باغداری، احداث و نگهداری باغ‌های مثمر و غیرمثمر شامل قلمستان و بطور کلی پرورش نباتات دائمی روی زمین، در فضای باز یا زیر پوشش موقت است. نباتات دائمی گیاهانی هستند که غالباً تنه یا ساقه چوبی دارند و پس از برداشت محصول، تمام یا قسمتی از گیاه در زمین باقی می‌ماند و مجدداً در سال‌های بعد محصول می‌دهد. انواع درختان و درختچه‌های مثمر مانند پرتقال، هلو، انگور، بوته چای و گل محمدی و انواع درختان غیرمثمر مانند تبریزی و سپیدار، نباتات دائمی محسوب می‌شوند.

تولید گلخانه‌ای:

منظور از تولید گلخانه‌ای کشت و کار انواع محصولات سالانه یا دائمی است که در گلخانه‌ها با هدف بهره‌بردار اقتصادی انجام می‌شود. کشت محصولات کشاورزی زیر پوشش موقت مانند کشت زیرپلاستیک، تولید گلخانه‌ای محسوب نمی‌شود.

پرورش دام:

منظور پرورش گوسفند و بره، بز و بزغاله، گاو و گوساله، گاو میش و بچه گاو میش و شتر و بچه شتر است. در این سرشماری به گوسفند و بره و بز و بزغاله، "دام کوچک" و به گاو و گوساله، گاو میش و بچه گاو میش و شتر و بچه شتر "دام بزرگ" گفته می‌شود.

آیش:

آن قسمت از اراضی زراعی آبی یا دیم، که در تناوب کشت قرار دارد ولی در سال زراعی مورد نظر، کشت نشده است و محصولی از آن برداشت نخواهد شد که بر حسب مورد، آیش آبی یا آیش دیم محسوب می‌شود.

باغ و قلمستان:

آن بخش از اراضی کشاورزی است که در زمان سرشماری زیر کشت نباتات دائمی مثمر بوده است.

باغ:

باغ، زمینی است در فضای باز که در آن کشت و کار درختان مثمر به صورت مجتمع (کاشت مجتمع) انجام شده است، بدیهی است حیاط منازل، حاشیه مزارع و غیره که گاهی اوقات این نوع درختان در آنها به تعداد کم یا به صورت پراکنده کاشته می‌شود، باغ محسوب نمی‌شود، خزانه و نهالستان این نوع محصولات نیز تحت عنوان باغ منظور می‌شود.

تولید:

مقدار محصولی است که در دوره زمانی مشخص، طی فرایند تولید در واحد تولیدی (بهره‌برداری، مرغداری و گاوداری) حاصل می‌شود و آماده عرضه برای فروش و مصرف است. در طرحهای آماری مرکز آمار ایران، آن مقدار تولید که جنبه رایگان داشته یا دستمزد بابت آن جنسی باشد، یا به خود مصرفی واحد تولیدی برسد، جزو تولید محسوب می‌شود. در مورد محصولات کشاورزی، تولید هر محصول به حالت متعارف آن که از مزرعه برداشت می‌شود، مورد نظر است. در مورد برنج، وزن شلتوک، در مورد انواع لوبیا، وزن دانه خشک، در مورد یونجه، اسپرس و شبدر، وزن علوفه خشک، در مورد گردو، بادام و پسته، وزن محصول بدون پوست سبز ولی با پوست خشک، در مورد تبریزی، سپیدار و ... قطع درخت بر حسب اصله، تولید محسوب می‌شود.

پرورش دام:

حداقل ۱ رأس دام بزرگ (گاو، گوساله، گاو میش، بچه گاو میش، شتر و بچه شتر) و یا حداقل ۲ رأس دام کوچک (گوسفند و بره و یا بز و بزغاله).

گاوداری صنعتی:

یک واحد تولیدی کشاورزی است که در آن، فعالیت پرورش دام از نظر محل و نحوه نگهداری، روش تغذیه و بهداشت دام، طبق برنامه و با رعایت اصول و موازین نوین و ویژه انجام می‌گیرد.

لنبه:

منظور، تخم‌مرغهای تولید شده بدون پوست آهکی است.

مرغ مادر:

مرغی است که تخم نطفه‌دار آن برای تولید جوجه استفاده می‌شود. مرغ مادر گوشتی برای تولید جوجه‌های مرغ و خروس گوشتی و مرغ مادر تخمی برای تولید جوجه‌های مرغ تخمگذار پرورش داده می‌شود.

فعالیت تولید جوجه یکروزه، مرغ تخمگذار و گوشتی:

فعالیتی است که در فرایند آن، بسته به مورد تخم‌مرغ نطفه‌دار از نژادهای مرغ تخمی یا گوشتی به جوجه‌های یکروزه مرغ و خروس اجداد و مادر و نیز به جوجه یکروزه مرغ تخمگذار یا گوشتی تبدیل می‌شود.

شرکت تعاونی:

شرکتی است متشکل از اشخاص حقیقی با حداقل ۷ عضو که تمام یا حداقل ۵۱ درصد از سرمایه آن به وسیله اعضا تأمین گردد و طبق مقررات موجود در قانون بخش تعاونی، به ثبت رسیده باشد. یادآور می‌شود که قبل از تعیین حداقل اعضای شرکتهای تعاونی بر اساس قانون مزبور، بعضی از شرکتهای تعاونی با اعضای کمتر از ۷ نفر تشکیل شده است. اطلاعات این فصل مربوط به شهرستان تهران (شهر تهران، سولقان، بومهن، پردیس، آفتاب، خلایق) می باشد.

۳-۱- سیمای بخش کشاورزی شهرستان تهران در مقایسه با شهرستان‌های همجوار در سال ۸۹

شهرستان	مساحت (کیلومتر مربع)	جمعیت (نفر)	تعداد آبادی	مرکز خدمات کشاورزی	وسعت اراضی قابل کشت (هکتار)
اسلامشهر	۲۲۰	۴۸۳۵۷۲	۲۴	۱	۱۲۳۵۱/۵
پاکدشت	۵۹۲	۲۸۰۵۸۴	۵۱	۲	۲۰۶۱۷
تهران	۱۶۳۳	۷۷۲۶۵۸۰	۶۲	۲	۷۰۶۵/۵
دماوند	۱۸۶۶	۱۱۴۲۷۰	۱۱۵	۳	۲۲۲۵۰/۷
رباط کریم	۳۲۳	۷۵۵۳۱۰	۳۴	۰	۱۱۷۳۴/۳
ری	۲۲۵۸	۶۶۴۵۵۱	۱۱۷	۳	۳۸۷۲۳
شمیرانات	۱۱۸۸	۴۵۷۲۷۸	۵۸	۱	۷۹۱۰
شهریار	۳۶۵	۶۶۶۹۰۲	۴۲	۱	۱۹۱۱۲
فیروزکوه	۲۳۸۳	۴۱۳۵۲	۷۸	۱	۹۲۱۴/۵
قدس	۷۱	۲۸۵۳۶۱	۶	۰	۱۴۷۱/۵
ملارد	۸۹۷	۳۹۹۹۲۲	۷۱	۲	۱۳۸۰۷/۵
ورامین	۱۸۹۱	۶۰۱۰۵۶	۱۵۶	۲	۵۰۵۵۱/۲
کل استان	۱۳۶۸۷	۱۲۴۷۶۷۳۸	۸۱۴	۱۸	۲۱۴۸۰۸/۷

۱-۳-سیمای بخش کشاورزی شهرستان تهران در مقایسه با شهرستان‌های همجوار سال ۸۹ (دنباله)

شهرستان	سطح زیر کشت باغات (هکتار)	سطح زیر کشت گلخانه‌ها (هکتار)	وسعت جنگل، مرتع و بیابان	میزان بارش سالیانه (میلیمتر)	تعداد رودخانه دائمی (شاخه)	تعداد چشمه (رشته)
اسلامشهر	۸۱۰	۶/۵	۲۱۷۶	۱۳۰	۰	۰
پاکدشت	۱۰۲۳	۷۸۹	۲۱۶۰۹	۱۱۰/۳	۱	۱
تهران	۲۴۵۵	۱۰/۵	۹۲۹۷۶	۳۶۹/۳	۷	۸
دماوند	۱۷۷۵۰/۷	۷۰	۱۴۷۸۹۸	۲۷۲/۵	۷	۸۰
رباط کریم	۴۶۰۴/۸	۷/۵	۱۸۱۷۸	۱۲۵	۰	۵
ری	۱۲۸۷/۵	۱۰/۵	۲۱۶۰۳۷	۱۳۱/۴	۰	۱
شمیرانات	۷۸۴۵	۰	۱۰۹۲۸۳	۳۶۹/۳	۱۳	۱۷۴
شهریار	۱۱۲۰۶	۲۹	۹۱۸۴۰	۱۴۸	۱	۰
فیروزکوه	۴۰۳۴/۵	۰	۲۰۲۶۴۳	۱۹۱/۸	۴	۸۷۰
قدس	۲۵۵	۱/۵	۰	-	-	-
ملارد	۵۶۲۰/۵	۱۲	۸۵۸۰۰	۱۵۷/۵	-	-
ورامین	۴۲۵۶/۲	۱۴۳۸	۵۳۱۶۷	۹۰/۹	۰	۰
کل استان	۶۱۱۴۸/۲	۲۳۷۵	۱۰۴۱۶۰۷	۱۷۴/۲	۳۶	۲۲۸۹

۱-۳- سیمای بخش کشاورزی شهرستان تهران در مقایسه با شهرستان‌های همجوار سال ۸۹ (دنباله)

شهرستان	تعداد قنات (رشته)	تعداد چاه عمیق و نیمه عمیق (حلقه)	استخر ذخیره آب (باب)	آب مصرفی بخش کشاورزی (میلیون مترمربع)	تعداد بهره برداری کشاورزی	تعداد مزارع پرورش آبزیان
اسلامشهر	۶۸	۵۲۵	۱۰	۱۰۶/۳۴	۱۴۲۵	۸
پاکدشت	۶	۱۵۴	۰	۱۸۳/۲۷	۴۰۸۲	۷
تهران	۲۲۷	۱۰۰۰	۶۱۵	۴۸/۵۹	۴۰۰۹	۲۲
دماوند	۶۷	۴۶۸	۳۰۰	۱۶۹/۳۵	۱۳۴۳۵	۱۴
رباط کریم	۳۶	۱۹۵	۴۰	۳۰/۳	۱۸۴۸	۶
ری	۱۰۸	۶۰۷	۰	۳۵۲/۹۴	۳۲۸۴	۱۱
شمیرانات	۱۰۴	۳۵۵	۴۱۰	۵۰/۸۵	۵۲۲۱	۲
شهریار	۰	۵۰۰	۰	۲۱۸	۸۱۳۷	۱۱
فیروزکوه	۱۲	۱۸۰	۸۷	۹۳/۰۵	۵۵۲۵	۲۸
قدس	۰	۷۰	-	۱۶	-	۵
ملارد	۳۸	۳۸۶	-	۱۷۵/۵۱	-	۲۲
ورامین	۱۰	۴۷۴	۱۲۶	۳۳۶/۲۶	۸۰۶۴	۱۳
کل استان	۶۷۶	۴۹۱۴	۱۵۸۸	۱۷۸۰/۴۹	۵۵۰۳۰	۱۴۹

۱-۳- سیمای بخش کشاورزی شهرستان تهران در مقایسه با شهرستان‌های همجوار سال ۸۹ (دنباله)

شهرستان	تعداد کندوی زنبور عسل (کلنی)	تعداد تراکتور (دستگاه)	تعداد سایر ماشین آلات کشاورزی (دستگاه)	تعداد تعاونی تولید روستایی (شرکت)	تعداد دام سنگین (راس)	تعداد دام سبک (راس)
اسلامشهر	۳۵۶	۱۴۵	۹۷۲	۳	۳۵۶۹۰	۷۳۵۰
پاکدشت	۵۹۸	۳۵۰	۲۶۸۵	۳	۱۲۲۱۹	۳۰۹۳۴
تهران	۲۹۸۸	۱۰۶	۵۶۸	۲	۶۶۳۸	۵۴۵۶۰
دماوند	۲۹۳۴۹	۶۵۹	۲۲۸۳	۷	۷۶۹۵	۴۹۴۴۹
رباط کریم	۶۱	۷۲	۳۷۶	۵	۲۳۳۱۳	۲۶۲۳۳
ری	۹۳۶	۴۶۷	۲۱۵۲	۳	۶۹۲۹۱	۲۸۵۱۲۷
شمیرانات	۱۳۸۹۶	۲۰	-	۴	۳۳۱۳	۸۳۰۳۹
شهریار	۱۱۴۷	۲۹۸	۴۱۳۸	۶	۲۵۹۳۸	۴۷۷۸۰
فیروزکوه	۶۴۹۵	۳۱۰	۱۲۹۳	۵	۵۸۱۵	۲۱۵۷۰۴
قدس	۱۰۵	۱۷	۱۰۸	۱	۷۸۹۶	۴۹۰۲
ملارد	۶۰۷۷	۲۵۸	۱۴۷۱	۳	۳۳۶۰۸	۱۳۴۱۹
ورامین	۱۷۵۴	۸۰۹	۷۷۳۸	۶	۸۹۲۹۸	۲۲۶۲۴۴
کل استان	۶۳۷۶۲	۳۵۱۱	۲۴۷۲۴	۴۸	۳۲۰۷۱۴	۱۰۴۴۷۴۱

۱-۳- سیمای بخش کشاورزی شهر تهران در مقایسه با شهرستان‌های همجوار سال ۸۹ (دنباله)

شهرستان	سطح زیر کشت آبی (هکتار)	سطح زیر کشت دیم (هکتار)	سطح زیر کشت محصولات زراعی (هکتار)	تولید محصولات زراعی (تن)	تولیدات محصولات باغات (تن)	ولیدات محصولات گلخانه‌ای (تن)	تولید شیر خام (تن)
اسلامشهر	۱۲۳۵۱/۵	۰	۱۱۵۳۵	۲۳۴۵۰۰	۹۷۱۳	۸۰۳/۵۱	۹۹۰۵۹
پاکدشت	۲۰۶۱۷	۰	۱۸۸۰۵	۳۲۰۷۵۰	۱۸۳۶	۱۱۸۹۲/۰۲	۹۴۲۸۸
تهران	۷۰۶۵/۵	۰	۴۶۰۰	۱۱۳۵۰۰	۲۹۷۱۰	۶۴۲/۸	۶۵۴۸
دماوند	۲۱۲۱۰/۷	۱۰۴۰	۴۴۳۰	۷۴۱۸۰	۴۲۲۴۵۷	۸۰۳/۵	۲۱۱۷۱
رباط کریم	۱۱۷۳۴/۳	۰	۷۱۲۲	۱۵۳۵۰۰	۴۶۰۱۰	۱۲۰۵/۲	۵۳۱۱۲
ری	۳۸۷۲۳	۰	۳۷۴۲۵	۷۷۵۹۰۰	۲۶۰۱	۱۶۸۷/۳	۱۳۵۳۲۱
شمیرانات	۷۹۱۰	۰	۶۵	۸۱۲	۹۴۸۱۳	۰	۴۳۸۳
شهریار	۱۹۱۱۲	۰	۷۸۷۷	۲۰۲۵۴۸	۱۷۴۳۰۳	۲۰۰۸/۷۸	۵۱۰۷۳
فیروزکوه	۸۱۱۴/۵	۱۱۰۰	۵۱۸۰	۷۶۵۵۰	۵۸۲۲۷	۰	۸۷۳۰
قدس	۱۴۷۱/۵	۰	۱۲۱۵	۲۴۷۵۸	۹۸۸۸	۲۴۱/۰۵	۸۵۱۲
ملارد	۱۳۸۰۷/۵	۰	۸۱۷۵	۱۷۶۶۸۷	۶۹۱۲۲	۱۲۸۵/۶	۱۱۰۶۵۷
ورامین	۵۰۵۵/۲	۰	۴۴۸۵۷	۸۲۵۱۱۰	۵۶۷۰۴	۲۲۸۶۸/۳	۷۸۵۷۴
کل استان	۲۱۲۶۶۸/۷	۲۱۴۰	۱۵۱۲۸۶	۲۹۷۸۷۹۵	۹۲۴۳۸۱	۲۴۹۲۵۰/۱۶	۶۷۱۴۲۸

۱-۳- سیمای بخش کشاورزی شهر تهران در مقایسه با شهرستان‌های همجوار سال ۸۹ (دنباله)

شهرستان	تولید گوشت قرمز (تن)	تولید گوشت مرغ (تن)	تولید تخم مرغ (تن)	تولید آبزیان (تن)	تولید عسل (تن)
اسلامشهر	۵۴۴۷	۴۲۹۱	۹۳۸۱	۵۴	۵/۱
پاکدشت	۶۵۳۶	۹۸۶۴	۸۴۵۱	۱۴	۵/۷
تهران	۱۷۸	۴۸۲	۰	۱۵۰	۹/۱
دماوند	۳۰۱۷	۱۱۰۳۴	۲۷۳۱	۱۱۴۴	۲۹۵/۴
ریباط کریم	۳۷۲۸	۲۲۹۶	۴۲۱۹	۶۰	۱/۱
ری	۱۰۹۳۲	۱۴۰۲۷	۱۹۴۹۱	۵۳۵	۹/۱
شمیرانات	۶۰۵	۱۵۵	۰	۹	۱۵۳/۷
شهریار	۳۰۴۳	۷۱۹۰	۹۱۶۶	۳۵	۱۷
فیروزکوه	۱۳۰۷	۵۱۳۴	۰	۸۶۰	۴۴/۲
قدس	۵۰۷	۱۸۹	۸۴۳۷	۱۰	۰/۶
ملارد	۶۵۹۳	۱۵۸۵۸	۴۹۲۹۲	۴۵	۱۷/۶
ورامین	۳۲۰۰۹	۱۵۴۸۰	۳۱۸۳۲	۴۰	۸/۵
کل استان	۷۳۹۰۲	۸۶۰۰۰	۱۴۳۰۰۰	۲۹۵۶	۵۶۷/۱

(واحد: هکتار)

۳-۲- وضعیت اراضی کشاورزی استان تهران در سال های ۸۹-۸۸

مساحت سال ۸۹	مساحت سال ۸۸	نوع کاربری اراضی
۲۱۴۸۰۸/۷	۳۰۰۱۲۲	وسعت اراضی قابل کشت استان
۲۱۴۸۰۸/۷	۱۸۸۳۵۱	سطح زیر کشت زراعی
۲۱۲۶۶۸/۷	۲۷۱۹۳۷	سطح زیر کشت آبی
۲۱۴۰	۲۴۴۵	سطح زیر کشت دیم
۹۲۱۶۵۴	۱۲۶۴۰۱	سطح مراتع
۲۹۵۳	۳۸۲۰۴	سطح جنگلها

(واحد:تن)

۳-۳- تولیدات بخش کشاورزی استان تهران در سال های ۸۹-۸۸

تولید استان سال ۸۹	تولید استان سال ۸۸	عنوان تولیدات
۵۱۳۱۹۷۹/۴	۶۱۱۷۵۳۰	کل تولیدات بخش کشاورزی
۲۹۷۸۷۹۵	۳۷۶۵۱۹۸	تولیدات زراعی
۹۲۴۳۸۱	۹۳۷۴۴۰	تولیدات باغی
۲۴۹۲۵۰/۱۶	۱۳۵۰۰۰	تولیدات گلخانه ای
۱۱۷۳۶۳۱/۱۶	۱۰۷۲۴۴۰	کل تولیدات باغی و گلخانه ای
۹۷۴۳۳۰	۱۲۷۹۸۹۲	تولیدات دام ، طیور
۵۶۷/۱	۹۳۳	تولیدات زنبورعسل
۲۹۵۶	۳۴۰۶	تولیدات شیلات

۳-۴- تولیدات شاخص استان تهران در سال های ۸۸-۸۹ (واحد:تن)

تولید استان در سال ۸۹	تولید استان در سال ۸۸	عنوان تولیدات
۱۰۸۸	۱۴۶۰	انواع گل شاخه بریده (میلیون شاخه)
۶۷۱۴۲۸	۸۵۵۹۰۰	شیرخام
۱۴۳۰۰۰	۲۱۶۷۱۱	تخم مرغ
۱۵۰۲۷۰۰	۱۸۶۹۷۰۰	ذرت علوفه ای

۳-۵- صنایع تبدیلی و تکمیلی استان تهران در سال های ۸۹-۸۷

سال ۸۷			
ظرفیت (تن)	اشتغال (نفر)	تعداد واحد	نوع صنعت
۴۰۴۸۰۵	۵۱۵	۳۳	صنایع خوراک دام ، طیور و آبزیان و ذرت خشک کنی
۵۵۴۲۰۲	۱۳۲۶	۵۶	صنایع فرآورده های لبنی
۲۴۵۳۰۰	۱۴۹۶	۶۵	صنایع سردخانه ای و انبار محصولات کشاورزی
۸۸۷۸۵	۷۰۳	۲۶	صنایع کشتارگاه صنعتی طیور و صنایع وابسته
۱۹۹۴۲۱	۷۹۱	۳۶	صنایع سورت و بسته بندی محصولات کشاورزی
۲۲۹۲۲۲	۱۵۵۴	۶۶	صنایع فرآورده های محصولات باغی
۸۷۰۰۰	۷۲	۴	صنایع تولید کودهای بیولوژیک

۵-۳- صنایع تبدیلی و تکمیلی استان تهران در سال های ۸۷-۸۹ (دنباله)

سال ۸۸			
ظرفیت (تن)	اشتغال (نفر)	تعداد واحد	نوع صنعت
۶۴۹۰۰	۳۷	۴	صنایع خوراک دام ، طیور و آبزیان و ذرت خشک کنی
۱۳۹۵۰	۳۵	۲	صنایع فرآورده های لبنی
۱۵۰۰	۵	۱	صنایع سردخانه ای و انبار محصولات کشاورزی
۹۰۰	۲۰	۱	صنایع کشتارگاه صنعتی طیور و صنایع وابسته
۲۳۰۰	۲۵	۴	صنایع سورت و بسته بندی محصولات کشاورزی
۵۷۰۰	۹۷	۴	صنایع فرآورده های محصولات باغی
-	-	-	صنایع تولید کودهای بیولوژیک
سال ۸۹			
ظرفیت (تن)	اشتغال (نفر)	تعداد واحد	نوع صنعت
۴۹۰۰۰	۳۰	۲	صنایع خوراک دام ، طیور و آبزیان و ذرت خشک کنی
۱۷۵۳۰	۲۶	۲	صنایع فرآورده های لبنی
۲۳۰۰۰	۸۶	۳	صنایع سردخانه ای و انبار محصولات کشاورزی
۳۳۳۰۰	۳۱	۲	صنایع کشتارگاه صنعتی طیور و صنایع وابسته
۱۰۰۱۰۲	۶۲	۴	صنایع سورت و بسته بندی محصولات کشاورزی
۸۷۸۰۰	۳۵	۴	صنایع فرآورده های محصولات باغی
-	-	-	صنایع تولید کودهای بیولوژیک

۳-۶- میزان انواع بذر توزیع شده شهر تهران در مقایسه با شهرستان‌های همجوار در سال ۸۹ (واحد: تن)

شهرستان	جمع	گندم گواهی شده	گندم مادری	جو گواهی شده	جو مادری	ذرت	یونجه	کلزا	پنبه	سورکوم
اسلام شهر	۲۰۵/۲۱	۰	۴۷/۶۵	۱۴۱/۸۸۵	۱۴/۱۷۵	۰	۰	۰	۰	۱/۵
پاکدشت	۵۰/۰۴	۰	۰	۴۲/۹۷۵	۷/۰۶۵	۰	۰	۰	۰	۰
کرج	۱۲۷	۰	۵۹/۸	۴۶/۴۹۰	۱۷/۱۵۰	۰	۰	۳/۵۶	۰	۰
تهران	۴۰/۸	۰	۲۷/۸	۱۱/۹۷۰	۰	۰	۰	۰	۰	۱/۰۳
دماوند	۸/۰۱	۰	۰	۸/۰۱	۰	۰	۰	۰	۰	۰
ریاط کریم	۱۱۱/۶۵۵	۰	۱۰	۹۸/۰۵۵	۲,۲	۰/۳	۰	۰	۰	۱
ری	۲۳۲/۷۸	۱۰	۱۰۳/۵	۹۹/۹۹۰	۱۸/۷۶۵	۰/۱۲۵	۰	۰	۰	۰/۴
ساوجبلاغ	۱۱۷/۵۶	۰	۳۱	۷۰/۴۴۰	۱۶/۱۲	۰	۰	۰	۰	۰
شمیرانات	۰	۰	۰	۰	۰	۰	۰	۰	۰	۰
شهریار	۸۴/۸	۰	۰	۷۹/۹۵۵	۳/۷۵	۰/۰۲۵	۰	۲۰	۰	۱/۰۵
فیروزکوه	۳۱/۰۶	۲۳/۰۶	۰	۸	۰	۰	۰	۰	۰	۰
نظرآباد	۲۶۱/۶	۰	۲۰/۸	۲۲۰/۸۹۵	۱۹/۹۰۵	۰	۰	۰	۰	۰
ورامین	۱۸۰/۴۷۵	۰	۲۳/۹	۱۰۵/۸۶۵	۳۷/۷۱	۳	۰	۰	۰	۰
کل استان	۱۴۵۰/۹۹	۳۳/۰۶	۳۳۴/۴۵	۹۳۴/۵۳	۱۳۶/۸۴	۳/۵۵	۰	۰/۰۲	۳/۵۶	۴/۹۸

توضیحات: آمار پیشوا با شهرستان ورامین و قدس و ملارد با شهرستان کرج در نظر گرفته شده است.

۷-۳- میزان انواع سموم فروخته شده در مقایسه با شهرستان‌های همجوار در سالهای ۷۵-۸۹ (واحد: تن)

سال و شهرستان	جمع	حشره کش	علف کش	قارچ کش	کنه کش	سایر (۱)
۱۳۷۵	۴۰۸/۱	۲۰۲/۵	۸۰	۵۶/۹	۶۸/۷	۰
۱۳۸۰	۸۱۰/۳	۴۱۷/۵	۱۴۵	۱۴۴	۹۶	۷/۸
۱۳۸۴	۴۲۵/۳	۲۲۴	۱۳۰/۶	۵۵/۱	۱۵/۳	۰/۳
۱۳۸۵	۴۶۵/۸	۲۰۶/۸	۱۶۱/۲	۶۸/۷	۸/۷	۲۰/۴
۱۳۸۶	۲۱۱/۹	۱۲/۱	۱۴۰/۴	۵۹	۰/۳۶	۰/۰۶
۱۳۸۷	۴۴/۳	۲/۳	۳۵/۴	۶/۳	۰/۳	۰
۱۳۸۸	۶/۷	۰/۱	۳/۹	۲/۷	۰	۰
۱۳۸۹	۱/۶۷۱	۰/۸	۰/۰۰۷	۰/۸۶۴	۰	۰
اسلامشهر	۰	۰	۰	۰	۰	۰
پاکدشت	۰	۰	۰	۰	۰	۰
تهران	۱/۲۴۱	۰/۸	۰/۰۰۷	۰/۴۳۴	۰	۰
دماوند	۰	۰	۰	۰	۰	۰
رباط کریم	۰	۰	۰	۰	۰	۰
ری	۰	۰	۰	۰	۰	۰
ساوجبلاغ	۰	۰	۰	۰	۰	۰
شمیرانات	۰	۰	۰	۰	۰	۰
شهریار	۰	۰	۰	۰	۰	۰
فیروزکوه	۰	۰	۰	۰	۰	۰
قدس	۰	۰	۰	۰	۰	۰
کرج	۰	۰	۰	۰	۰	۰
ملارد	۰	۰	۰	۰	۰	۰
نظرآباد	۰/۴۳	۰	۰	۰/۴۳	۰	۰
ورامین	۰	۰	۰	۰	۰	۰

(۱) آمار موش کشها در ستون سایر درج گردیده است.

توضیحات: آمار پیشوا با شهرستان ورامین و قدس و ملارد با شهرستان کرج در نظر گرفته شده است.

۸-۳- میزان انواع کود شیمیایی توزیع شده در مقایسه با شهرستان‌های همجوار در سالهای ۸۰-۸۹ (واحد: تن)

شهرستان سال و	جمع	اوره	فسفات آمونیوم	نترات آمونیوم	سولفات آمونیوم	سوپر فسفات تریپل و ساده	سولفات پتاسیم	کلرور پتاسیم	کود کامل ماکرو	میکروالمنت
۱۳۸۰	۶۹۴۰۰	۴۴۲۲۲	۵۵۰۸	۱۴۸۰	۱۱۵۷	۹۶۷۱	۳۸۹۴	۲۳۹	۳۲۲۹	۰
۱۳۸۴	۸۱۲۴۶	۴۱۷۷۵	۱۰۷۵۰	۵۵۴۰	۳۳۹۳	۹۲۲۵	۴۶۷۴	۴۳۶	۱۱۷۴۳	۷۱۰
۱۳۸۵	۹۳۳۲۸	۵۱۵۲۵	۶۹۹۹	۳۲۶۰	۱۲۳۳	۱۰۷۴۳	۶۴۰۰	۲۳۳	۱۲۹۲۵	۳۱۹
۱۳۸۶	۸۰۸۴۸	۴۱۱۰۸	۱۰۳۲۴	۵۲۰۱	۲۶۳۱	۸۸۳۱	۵۵۷۸	۱۱۵۶	۶۰۱۹	۶
۱۳۸۷	۷۸۸۸۶	۵۲۳۵۰	۶۲۴۲	۴۰۸۵	۷۱۹	۱۰۲۰۶	۳۷۳۶	۱۳۴۳	۲۰۵	۰
۱۳۸۸	۶۷۷۵۹	۴۵۸۳۶	۲۸۲۴	۳۷۹۱	۳۲	۹۲۴۸	۱۱۳۲	۹۳	۴۸۰۳	۰
۱۳۸۹	۵۱۱۸۸	۳۸۸۸۰	۲۷۴۷	۱۵۲۲	۰	۶۷۸۱	۱۲۵۸	۰	۰	۰
اسلامشهر	۲۸۰۰	۲۱۹۰	۲۱۳	۴۰	۰	۳۰۰	۵۷	۰	۰	۰
پاکدشت	۴۸۴۵	۳۹۲۸	۱۰۴	۰	۰	۷۹۳	۲۰	۰	۰	۰
تهران	۱۴۱۹	۸۹۶	۱۳۰	۲۰۰	۰	۱۶۸	۲۵	۰	۰	۰
دماوند	۱۲۱۳	۵۹۵	۱۱۳	۳۲۷	۰	۷۵	۱۰۳	۰	۰	۰
رباط کریم	۱۸۱۶	۱۴۴۰	۹۴	۰	۰	۲۱۶	۶۶	۰	۰	۰
ری	۹۵۹۰	۷۴۱۰	۳۳۶	۱۵۰	۰	۱۳۱۸	۳۷۶	۰	۰	۰
ساوجبلاغ	۳۲۱۵	۲۳۰۱	۳۱۳	۱۹۱	۰	۳۰۰	۱۱۰	۰	۰	۰
شمیرانات	۵۵	۳۰	۵	۲۰	۰	۰	۰	۰	۰	۰
شهریار	۴۳۰۹	۳۳۸۶	۲۵۵	۵۰	۰	۵۱۶	۱۰۲	۰	۰	۰
فیروزکوه	۹۲۳	۵۲۴	۱۵۴	۲۰	۰	۱۳۰	۹۵	۰	۰	۰
کرج	۲۱۳۹	۱۶۶۴	۳۲۰	۲۰	۰	۵۰	۸۵	۰	۰	۰
نظرآباد	۶۳۴۵	۴۹۰۹	۲۴۵	۱۴۵	۰	۹۷۶	۷۰	۰	۰	۰
ورامین	۱۲۴۸۳	۹۵۸۳	۴۵۳	۳۵۹	۰	۱۹۳۹	۱۴۹	۰	۰	۰
متفرقه	۳۶	۲۴	۱۲	۰	۰	۰	۰	۰	۰	۰

مأخذ جداول: شرکت سهامی خدمات حمایتی کشاورزی استان تهران

۳-۹- مشخصات عمومی شرکتهای تعاونی کشاورزی فعال زیر پوشش اداره کل تعاون در سال ۸۹

شهرستان	تعداد	عضو	شاغلان	سرمایه(هزارریال)
جمع	۲۹۶	۱۰۵۷۳	۵۴۱۷	۲۴۲۴۹۷۲۶
تهران	۲۱۳	۹۴۰۴	۴۴۱۱	۱۲۲۷۵۳۶۶
ری	۷۹	۱۱۲۸	۹۶۶	۱۱۸۸۴۰۶۰
شمیرانات	۴	۴۱	۴۰	۹۰۳۰۰

مأخذ- اداره کل تعاون استان تهران

۳-۱۰- مشخصات عمومی شرکتهای تعاونی کشاورزی زیر پوشش سازمان تعاون روستائی در سال ۸۹

شهرستان	تعداد	عضو	شاغلان	سرمایه(هزارریال)
جمع	۳۰	۴۹۲۵	۱۲۶	۶۱۵۵۲۹۹۵
تهران	۱۸	۲۴۷۳	۱۰۲	۴۲۹۱۱۸۸۳
ری	۴	۱۴۱۷	۱۴	۱۷۸۹۰۹۹۵
شمیرانات	۸	۱۰۳۵	۱۰	۷۵۰۱۱۷

مأخذ- سازمان تعاون روستائی استان تهران

فصل چهارم

نفت و گاز

TEHRAN Statistical Yearbook - 2010-2011



تعاریف و مفاهیم به کار رفته در این فصل به شرح زیر است:

نفت خام:

نفت خام آمیزه‌ای است پیچیده از ترکیبات هیدروکربوری که از مخازن طبیعی نفت در زیر زمین در بعضی از نقاط دنیا استخراج می‌شود نفت خام به طور عمده متشکل از ترکیبات اشباع و غیر اشباع هیدروکربورهای آلیفاتیک و بعضاً آروماتیک می‌باشد بجز هیدروژن و کربن که دو عنصر اصلی تشکیل دهنده نفت خام به شمار می‌روند عناصر دیگری مانند ازت اکسیژن گوگرد و فلزاتی چون نیکل سدیم و انادیم و آهن به مقدار کم در آن وجود دارند به همین جهت نفت خام از نظر ویژگیهای فیزیکی و شیمیایی بسیار متغیر است

نفت سفید:

نفت سفید برشی از نفت خام و متشکل از سه نوع هیدروکربور پارافینی نفتینی و آروماتیکی می باشد این فرآورده به عنوان سوخت گرمایشی و سوخت مراکز حرارتی به کار می‌رود و یکی از مواد اصلی تشکیل دهنده سوخت جت است

نفت کوره:

نفت کوره از بازمانده تقطیر نفت خام در برجهای تقطیر پالایشگاه به دست می‌آید این فرآورده به سبب دارا بودن هیدروکربورهای سنگین به آسانی نمی‌سوزد و یکی از سوختهای عمده کشتیها و واحدهای بزرگ صنعتی از جمله نیروگاههای برق به شمار می‌رود

نفت گاز:

نفت گاز فرآورده‌ای است که بعد از برش نفت سفید به دست می‌آید و به عنوان سوخت ماشین‌آلات کشاورزی و صنعتی و سوخت تعدادی از وسایل نقلیه عمومی و تأسیسات حرارتی به کار می‌رود

بنزین موتور:

بنزین موتور آمیزه‌ای است از هیدروکربورهای به طور عمده حلقوی و ایزومره با نسبتهای متفاوت که برای افزایش درجه آرام سوزی آن برخی از ترکیبات آلی به آن اضافه می‌شود

سوختهای جت:

سوختهای جت همانطور که از نامشان پیداست برای سوخت موتورهای جت به کار می‌روند و دارای انواع مختلف هستند مواد سازنده آنها همان نفت است که با اضافه کردن مواد افزودنی مانند ممانعت کننده از ایجاد زنگ‌خوردگی و کاهش میزان ناخالصیها برای سوخت موتورهای جت مناسب می‌گردد

گاز مایع:

گاز مایع مخلوطی است از پروپان و بوتان نرمال که در اثر شرایط محیط و مصرف نسبت حجمی این دو ماده در مخلوط تغییر می‌یابد و در تحت فشاری حدود ۱۱۰-۱۰۰ پوند بر اینچ مربع به صورت مایع در می‌آید.

مشترک گاز:

عبارت است از شخص حقیقی یا حقوقی که طبق روش پذیرش متقاضیان گاز پس از تحویل مدارک مورد نظر و پرداخت حقوق و هزینه‌های متعلقه مشخصاتش در دفتر پذیرش اشتراک ثبت شده و شماره اشتراک به وی اختصاص یافته باشد

مصرف کننده گاز:

به مشترکینی اطلاق می‌گردد که جریان گاز آنها پس از طی مراحل اشتراک‌پذیری راه‌اندازی شده باشد

انشعاب گاز:

به خطوطی که جهت ارسال گاز از خطوط انتقال خطوط تغذیه و شبکه تا ایستگاه اختصاصی مشترک نصب می‌شود انشعاب اطلاق می‌گردد

(واحد: هزارلیتر)

۴-۱- انواع سوخت مصرفی شهر تهران در سال های ۸۹-۸۴

عنوان	۸۴	۸۵	۸۶	۸۷	۸۸	۸۹
بنزین موتور	۳۶۱۴۵۶۶	۳۶۹۴۱۴۵	۳۴۱۰۹۶۸	۳۶۵۷۹۴۱	۳۶۲۴۳۴۵	۴۹۵۶۰۰۰
نفت سفید	۵۵۸۸۲	۴۷۷۳۱	۴۲۳۸۹	۴۰۹۸۹	۳۱۶۴۸	۱۴۰۰۰۰
نفت گاز	۱۲۳۷۲۶۹	۱۱۳۹۲۳۷	۱۱۹۷۷۳۵	۱۱۸۸۸۹۲	۱۸۳۹۶۴۰	۳۳۸۳۰۰۰
نفت کوره	۷۸۶۲۹	۶۱۲۳۷	۲۵۲۷۶۱	۲۳۶۸۰۲	۱۶۷۲۱۰	۱۰۹۰۰۰۰

۴-۲- شاخص های گازی شهرستان تهران در سال های ۸۹-۸۸

عنوان	سال ۸۸	سال ۸۹
مصرف گاز شهر تهران (میلیون مترمکعب)	۱۳۳۰۰	۱۳۸۷۵
تعداد مصرف کننده خانگی	۳۲۸۰۸	۳۶۱۹۲
تعداد مصرف کننده تجاری	۴۵۵۷	۷۰۸۶
تعداد مصرف کننده صنعتی	۶	۱۳۶۰
تعداد کل انشعاب	۱۱۴۹۲	۱۱۴۰۱
تعداد انشعاب خانگی-تجاری	۱۱۴۸۶	۱۰۰۴۱
تعداد انشعاب صنعتی	۶	۱۳۶۰

نفت و گاز

(واحد : تعداد)

۳-۴- جایگاه های فروش مواد سوختی شهر تهران در سال های ۸۹-۸۴

۸۹	۸۸	۸۷	۸۶	۸۵	۸۴	عنوان
-	۱۵۰	۱۲۷	۱۰۳	۱۰۱	۹۹	جایگاه های عرضه مواد نفتی (بنزین و نفت گاز)
۴	۸۰	۴۶	۴۳	۴۳	-	جایگاه های cng
-	۵	۵	۹	۹	۹	جایگاه های lpg
۱	۹	۱۲	۳	۰	-	جایگاه های دومنظوره (بنزین و گاز)
	۵	۶	۸	۱۳	۲۱	فروشندهی نفت سفید

مأخذ جداول : شرکت گاز استان تهران

فصل پنجم

صنعت و معدن

TEHRAN Statistical Yearbook - 2010-2011



شرکت تعاونی معدنی:

نوعی شرکت تعاونی است که در زمینه استخراج بهره برداری و فروش مواد استخراج شده از معادن فعالیت دارد.

تعاریف و مفاهیم به کار رفته در این فصل به شرح زیر است:

کارگاه صنعتی:

مکان مشخص و ثابتی است که در آن مجموعه‌ای از سرمایه و نیروی کار به منظور تولید یک یا چند محصول صنعتی به کار گرفته شده است.

وضع مالکیت:

عمومی: منظور کارگاههایی است که تمام یا بیش از ۵۰ درصد سرمایه آنها متعلق به وزارتخانه‌ها سازمانهای دولتی بانکها نهادهای انقلاب اسلامی شهرداریها و سایر مؤسسات بخش عمومی باشد.

خصوصی (تعاونی): منظور کارگاههایی است که به صورت شرکت تعاونی به ثبت رسیده و تمام یا بیش از ۵۰ درصد سهام آنها متعلق به اعضاء تعاونی باشد.

خصوصی (غیرتعاونی): منظور کارگاههایی است که تمام یا بیش از ۵۰ درصد سرمایه آنها متعلق به افراد باشد.

کارکنان (شاغلان):

افرادی هستند که در داخل یا خارج کارگاه به صورت تمام وقت یا پاره وقت برای کارگاه کار می‌کنند. این گروه شامل مزد و حقوق بگیران و کارکنان بدون مزد و حقوق (مالکان شرکای فعال و کارکنان فامیلی بدون مزد) است.

شرکت تعاونی:

شرکتی است متشکل از اشخاص حقیقی با حداقل ۷ عضو که تمام یا حداقل ۵۱ درصد از سرمایه آن به وسیله اعضا تأمین گردد و طبق مقررات موجود در قانون بخش تعاونی به ثبت رسیده باشد.

شرکتهای تعاونی صنعتی:

تعاونیهایی هستند که با بهره‌گیری از سرمایه و نیروی کار و تخصص اعضا براساس موضوع فعالیت مندرج در اساسنامه اجرایی در رشته‌های مختلف صنعت فعالیت می‌کنند.

۵-۱- واحدهای دارای جواز تاسیس به تفکیک شهرک صنعتی صادره استان تهران در سال های ۸۹-۸۶

سال ۱۳۸۷			سال ۱۳۸۶			عنوان
اشتغال	سرمایه (میلیون ریال)	تعداد	اشتغال	سرمایه (میلیون ریال)	تعداد	
۵۷۰۹	۳۲۹۴۹۰۰	۱۴۷	۷۴۲۶	۲۷۹۲۲۰۰	۲۳۹	فیروزکوه
۵۲	۱۴۰۰۰	۳	۷۶۳	۳۴۸۳۵۰	۲۰	عباس آباد
۵۱	۱۸۵۰۰	۲	۴۲۲	۳۱۵۰۵۰	۸	پایتخت
۲۹۵	۱۶۰۰۰۰	۷	۸۳۴	۴۲۸۲۵۰	۲۴	شمس آباد
۲۹۰	۱۷۹۶۰۰	۱۱	۱۳۰۷	۵۰۸۸۲۰	۳۳	چرمشهر
۴۹۹	۳۹۸۶۱۰	۱۵	۲۷۳	۱۱۸۶۰۰	۱۱	سالاریه
۲۶	۱۰۹۵۰	۲	۱۰۰۲	۴۰۳۲۱۰	۳۳	خوارزمی
۲۰	۶۳۰۰	۱	-	-	-	نصیرآباد
۳۶۵	۵۵۰۰۰	۲	۱۳۰	۱۱۹۵۰۰	۴	پرند
۳۰	۱۳۷۰۰	۱	۲۸۴	۸۹۳۰۰	۴	صفادشت
۱۸	۶۰۰۰	۱	۱۴۰	۲۲۹۳۰۰	۴	پیشوا
۲۲۱۱۵	۱۰۸۴۲۴۸۲	۷۶۱	۳۸۲۰۲	۱۹۱۴۰۳۴۵	۱۱۹۱	یکی از شهرکهای صنعتی مصوب
۲۹۴۷۰	۱۵۰۰۰۰۴۲	۹۵۳	۵۰۷۸۳	۲۴۴۹۲۹۲۵	۱۵۷۱	جمع کل

سال ۱۳۸۹			سال ۱۳۸۸			عنوان
اشتغال	سرمایه (میلیون ریال)	تعداد	اشتغال	سرمایه (میلیون ریال)	تعداد	
۱۱۸۶	۱۵۱۸۲۶۷	۶۳	۵۲۹	۲۸۶۶۶۱	۲۳	فیروزکوه
۱۱۶	۷۲۱۷۰	۵	۲۱۳	۲۳۲۶۰۰	۵	عباس آباد
۹۲	۲۱۵۰۰۰	۱	۶۰	۴۱۳۷۰	۲	پایتخت
۲۴۰	۲۴۱۱۵۰	۴	-	-	-	شمس آباد
۶۶	۱۲۹۹۸	۳	-	-	-	چرمشهر
۳۷۵	۴۶۶۴۹۸	۹	۶۰۴	۶۰۶۲۲۳	۱۰	سالاریه
۵۰	۱۱۸۵۸	۱	۸۵	۷۷۸۴۳	۴	خوارزمی
-	-	-	۸۴	۲۸۶۲۹	۲	نصیرآباد
۴۵	۱۱۶۶۱	۲	۶۳	۳۱۱۰۰	۱	پیشوا
۵۶۷۶	۴۷۴۹۶۶۵	۱۸۷	۴۵۹۴	۳۰۷۶۰۰۶	۱۴۳	یکی از شهرکهای صنعتی مصوب
۷۸۴۶	۷۲۹۹۲۶۷	۲۷۵	۶۲۳۲	۴۳۸۰۴۳۲	۱۹۰	جمع کل

۲-۵-آمار وضعیت موجود مجوزهای صادره از ابتدا تا پایان سال های ۸۹-۸۷

سال ۱۳۸۷			سال ۱۳۸۶			عنوان
اشتغال	سرمایه (میلیون ریال)	تعداد	اشتغال	سرمایه (میلیون ریال)	تعداد	
۳۰۸۸۵	۱۶۱۸۶۶۴۲	۹۸۶	۵۶۱۳۸	۲۷۵۷۸۷۸۵	۱۷۵۰	جواز تاسیس
۱۱۳۳۳	۷۴۳۰۹۵۵/۲۸	۴۱۶	۳۴۳۳۶	۱۷۶۵۴۹۵۷	۵۲۲	پروانه بهره برداری
۱۷۴۱	۱۳۱۷۸۴۸	۳۶	۲۷۷۰	۴۲۹۵۷۵	۴۹	کارت شناسایی
۱۲۵۳	۴۵۳۳۴۹	۳۵	۱۰۶۸	۹۹۰۱۸	۴۷	گواهی صنعتی
۰	۰	۲۳	۱۴۵	۰	۱۷	پروانه واحد فنی مهندسی
۰	۰	۱۱	۰	۰	۱۸	جواز تاسیس مرکز پژوهش صنعت و معدن
۳۰	۰	۱۱۷	۱۴۸	۰	۱۶۹	جواز تاسیس واحد فنی مهندسی
۰	۰	۱۵	۰	۰	۱۹	گواهی تحقیق و توسعه
۰	۰	۴	۰	۰	۳	پروانه تحقیق و توسعه
۰	۰	۸	۰	۰	۵	پروانه پژوهش

سال ۱۳۸۹			سال ۱۳۸۸			عنوان
اشتغال	سرمایه (میلیون ریال)	تعداد	اشتغال	سرمایه (میلیون ریال)	تعداد	
۸۵۶۱	۸۳۳۹۵۵۸	۲۹۸	۶۶۴۴	۵۳۱۷۲۶۹	۲۰۱	جواز تاسیس
۱۲۹۳۸	۱۴۷۰۹۵۲۲	۶۰۷	۱۳۱۵۲	۱۳۲۰۲۳۰۲	۳۸۹	پروانه بهره برداری
۷۰۲۳	۱۹۶۸۵۷۸	۳۵	۱۰۲۶	۲۱۶۱۶۱	۳۱	کارت شناسایی
۸۳۷	۲۳۴۱۹۸	۲۶	۸۴۵	۱۸۴۵۶۳	۲۶	گواهی صنعتی
۰	۰	۳۳	۰	۰	۳۳	پروانه واحد فنی مهندسی
۰	۰	۰۷	۰	۰	۷	جواز تاسیس مرکز پژوهش صنعت و معدن
۰	۰	۱۲۶	۰	۰	۱۱۲	جواز تاسیس واحد فنی مهندسی
۰	۰	۳	۰	۰	۷	گواهی تحقیق و توسعه
۰	۰	۳	۰	۰	۳	پروانه تحقیق و توسعه
۰	۰	۸	۰	۰	۶	پروانه پژوهش

۳-۵- جوازهای تاسیس صادر شده توسط سازمان صنایع و معادن برای ایجاد کارگاههای صنعتی برحسب نوع فعالیت در سال های ۸۹-۸۵ (فقره)

۱۳۸۹	۱۳۸۸	۱۳۸۷	۱۳۸۶	۱۳۸۵	فعالیت
۲۹۶	۲۰۳	۱۰۳۵	۱۸۲۹	۱۰۲۳	جمع
۸	۰	۰	۰	۰	استخراج سایر معادن
۱۸۲	۱۶۷	۷۹۷	۱۳۷۲	۷۹۶	محصولات غذایی و آشامیدنی
۰	۰	۰	۰	۱	محصولات از توتون و تنباکو
۳	۱	۴	۱۴	۱۲	ساخت منسوجات
۲	۰	۶	۱۴	۱۱	پوشاک و عمل آوردن پوست خز
۴	۰	۱۱	۳۲	۱۴	دباغی چرم ، کیف ، چمدان و کفش
۲	۰	۱۱	۲۰	۳	چوب و محصولات چوبی بجز میل
۶	۱	۱۳	۱۴	۲	ساخت کاغذ و محصولات کاغذی
۰	۰	۰	۰	۰	انتشارو چاپ و تکثیر
۲	۰	۱	۱	۰	کک و فرآورده های حاصل از نفت
۸	۲	۲۵	۴۴	۹	ساخت مواد و محصولات شیمیایی
۱۴	۷	۴۷	۶۰	۱۶	محصولات از لاستیک و پلاستیک
۱۷	۵	۳۰	۱۳۲	۸۴	سایر محصولات کانی غیر فلزی
۹	۳	۱۴	۱۶	۱۱	ساخت فلزات اساسی
۵	۸	۲۰	۳۲	۳۷	محصولات فلزی فابریکی
۱۲	۳	۹	۲۲	۶	ساخت ماشین آلات و تجهیزات
۲	۰	۲	۴	۰	ماشین آلات دفتری و حسابداری
۹	۰	۱۲	۱۲	۰	ماشین آلات و دستگاههای برقی
۱	۱	۳	۱	۰	رادیو تلویزیون وسایل ارتباط
۶	۳	۱۰	۱۰	۶	ابزار پزشکی، اپتیکی ، دقیق ، ساعت
۰	۰	۴	۸	۳	وسایل نقلیه موتوری
۲	۰	۲	۱	۰	سایر تجهیزات حمل و نقل
۱	۲	۱۰	۱۲	۷	میلان سایر مصنوعات

مأخذ- سازمان صنایع و معادن استان تهران.

۴-۵- پروانه های بهره برداری صادر شده توسط سازمان صنایع و معادن برحسب نوع فعالیت در سال های ۸۵-۸۹ (فقره)

۱۳۸۹	۱۳۸۸	۱۳۸۷	۱۳۸۶	۱۳۸۵	فعالیت
۶۰۶	۳۹۰	۴۱۴	۵۱۰	۳۵۷	جمع
۱	۰	۰	۰	۰	استخراج سایر معادن
۱۳۴	۷۰	۸۱	۶۱	۴۲	محصولات غذایی و آشامیدنی.
۱	۰	۰	۰	۰	محصولات از توتون و تنباکو
۱۰	۶	۴	۷	۵	ساخت منسوجات
۴	۳	۲	۱	۱	پوشاک و عمل آوردن پوست خز
۲	۴	۸	۵	۳	دباغی چرم ، کیف ، چمدان و کفش
۲	۲	۵	۶	۳	چوب و محصولات چوبی بجز میل
۱۴	۸	۴	۱۰	۴	ساخت کاغذ و محصولات کاغذی
۲	۱	۱	۰	۱	انتشار و چاپ و تکثیر
۲	۳	۲	۲	۲	کک و فرآورده های حاصل از نفت
۳۶	۱۵	۱۵	۲۶	۲۱	ساخت مواد و محصولات شیمیایی
۵۷	۴۰	۴۳	۷۷	۴۸	محصولات از لاستیک و پلاستیک
۵۷	۶۱	۷۳	۷۱	۴۰	سایر محصولات کانی غیر فلزی
۸۷	۳۸	۴۰	۵۸	۷۱	ساخت فلزات اساسی
۶۸	۵۶	۵۱	۸۵	۶۱	محصولات فلزی فابریکی
۲۷	۲۲	۲۹	۵۱	۲۵	ساخت ماشین آلات و تجهیزات
۱۰	۴	۲	۴	۳	ماشین آلات دفتری و حسابداری
۱۸	۶	۱۲	۱۱	۸	ماشین آلات و دستگاههای برقی
۷	۱	۶	۳	۱	رادیو تلویزیون وسایل ارتباط.
۱۴	۹	۳	۷	۷	ابزار پزشکی، اپتیکی ، دقیق ، ساعت
۱۵	۱۴	۹	۱۲	۶	وسایل نقلیه موتوری
۰	۲	۱	۱	۱	سایر تجهیزات حمل و نقل
۷	۲	۸	۱۰	۴	میلان سایر مصنوعات
۳	۶	۶	۲	۰	باز یافت
۲۸	۱۷	۹	۰	۰	کامپیوتر و فعالیتهای مربوطه

۵-۵- سرمایه گذاری کارگاههای صنعتی براساس پروانه های بهره برداری صادر شده توسط سازمان صنایع و معادن
برحسب نوع فعالیت در سال های ۸۵-۸۹ (میلیون ریال)

فعالیت	۱۳۸۵	۱۳۸۶	۱۳۸۷	۱۳۸۸	۱۳۸۹
جمع	۳۸۹۰۲۰۳۰	۱۷۶۵۴۹۵۷	۹۰۵۷۹۵۵	۱۴۴۹۴۴۹۶	۱۴۶۰۹۵۲۲
استخراج سایر معادن	۳۵۰۰۰
محصولات غذایی و آشامیدنی	۳۷۰۸۳۰	۱۳۲۴۶۷۶	۱۷۹۷۸۸۳	۲۲۹۶۱۹۴	۳۷۲۳۷۱۸
محصولات از توتون و تنباکو	۱۹۴۵۰۰۰
ساخت منسوجات	۵۴۹۴۱	۳۵۹۹۱	۲۶۵۰۰	۱۴۵۵۲	۱۳۵۵۳۶
پوشاک و عمل آوردن پوست خز	۵۰۰۰۰	۳۰۰۰	۱۰۷۰۰	۵۶۶۵	۱۳۳۹۵
دباغی چرم ، کیف ، چمدان و کفش	۶۵۰۰	۲۰۱۴۰	۸۰۱۳۲	۶۴۲۰۰	۳۵۵۰۰
چوب و محصولات چوبی بجز مبیل	۱۵۰۰۰	۲۶۸۰۹	۴۶۲۰۰	۹۴۰۰	۱۶۷۰۰
ساخت کاغذ و محصولات کاغذی	۱۳۴۰۰	۲۲۰۰۰۰	۶۴۰۰۰	۴۸۱۴۷۷	۳۹۴۱۳۸
انتشارو چاپ و تکثیر	۳۰۰۰	.	۸۰۰۰	۱۲۷۹۷۵۲	۶۸۲۳۰
کک و فرآورده های حاصل از نفت	۵۲۰۰	۲۶۵۱۹	۲۴۵۷۰	۱۲۷۹۷۵۴	۱۸۵۷۸
ساخت مواد و محصولات شیمیایی	۴۶۸۸۹۱	۶۴۰۲۹۱	۴۲۴۵۲۷	۵۱۶۳۸۰	۹۳۹۱۶۹
محصولات از لاستیک و پلاستیک	۱۲۱۴۲۷۴	۱۰۷۸۸۸۵	۵۴۶۸۸۵	۲۲۶۷۰۰	۹۱۴۸۹۷
سایر محصولات کانی غیر فلزی	۴۵۶۵۱۹	۲۵۷۸۰۷۸	۲۱۹۵۷۸۸	۲۹۸۰۸۱۰	۱۶۵۷۲۲۳
ساخت فلزات اساسی	۲۹۵۰۵۱	۴۴۸۷۸۰	۴۹۳۷۶۰	۳۴۱۳۴۰	۷۶۳۱۶۳
محصولات فلزی فابریکی	۴۰۷۵۲۲	۸۲۷۲۱۳	۵۲۹۵۶۹	۳۰۶۳۲۸	۱۳۱۰۴۳۱
ساخت ماشین آلات و تجهیزات	۱۶۹۲۹۷	۸۷۵۶۲۱	۴۶۷۱۶۲	۱۰۹۶۱۱	۵۳۵۶۵۶
ماشین آلات دفتری و حسابداری	۹۱۰۲۸	۱۰۶۷۵	۴۰۰۰۰	۳۷۸۰۰	۵۳۶۶۵۲
ماشین آلات و دستگاههای برقی	۴۴۹۷۹	۹۵۳۹۰	۲۱۹۹۱۴	۱۴۱۰۰	۲۲۴۹۷۸
رادیو تلویزیون وسایل ارتباط	۳۴۹۷۵	۹۰۷۸۲۹۶	۶۹۳۵۶	۳۵۱۹۰۱۴	۹۱۴۷۳۲
ابزار پزشکی، اپتیکی ، دقیق ، ساعت	۱۲۰۱۱۲	۴۲۹۱۵	۳۰۰۷۹	۷۵۴۷۴	۱۲۶۲۴۴
وسایل نقلیه موتوری	۴۱۱۸۴	۹۰۷۸۲۹۶	۶۹۳۵۶	۳۵۱۹۰۱۴	۹۱۴۷۳۲
سایر تجهیزات حمل و نقل	۲۵۰۰	۶۳۳۸	۵۰۰۰	۷۹۶۷۱۵	.
میلان سایر مصنوعات	۲۵۰۰۰	۵۵۶۴۰	۱۳۰۲۵۰	۷۰۰۰	۱۱۱۱۳۴
بازیافت	.	۸۷۰۰۰	۱۸۲۸۵۰۰	۱۱۴۷۰۰	۱۷۳۴۸

۵-۶- میزان اشتغال کارگاههای صنعتی براساس پروانه های بهره برداری صادر شده توسط سازمان صنایع و معادن
برحسب نوع فعالیت در سال های ۸۵-۸۹

۱۳۸۹	۱۳۸۸	۱۳۸۷	۱۳۸۶	۱۳۸۵	فعالیت
۱۲۹۳۸	۱۳۱۵۸	۱۱۲۷۸	۳۴۳۳۶	۱۷۴۰۴	جمع
۱۵	۰	۰	۰	۰	استخراج سایر معادن
۲۷۱۴	۲۰۷۲	۳۸۲۴	۱۷۷۵	۸۶۶	محصولات غذایی و آشامیدنی
۷۳۷	۰	۰	۰	۰	محصولات از توتون و تنباکو
۱۰۰	۳۹	۴۵	۶۰	۱۰۰	ساخت منسوجات
۱۹۲	۳۱	۸۴	۱۱۵	۱۸۸	پوشاک و عمل آوردن پوست خز
۳۸	۶۰	۹۱	۵۱	۵۶	دباغی چرم ، کیف ، چمدان و کفش
۱۹	۱۴	۱۰۸	۱۲۸	۵۳	چوب و محصولات چوبی بجز میل
۳۴۹	۴۲۹	۶۷	۲۴۲	۹۸	ساخت کاغذ و محصولات کاغذی
۱۲	۲	۲۲	۰	۳	انتشار و چاپ و تکثیر
۷	۱۱۰	۳۲	۱	۱۰۱	کک و فرآورده های حاصل از نفت
۱۵۳۲	۴۱۵	۶۵۴	۷۳۷	۳۱۲	ساخت مواد و محصولات شیمیایی
۷۶۶	۲۹۲	۷۰۸	۱۴۹۵	۸۸۵	محصولات از لاستیک و پلاستیک.
۱۰۸۱	۹۳۴	۱۴۷۰	۱۴۸۹	۷۸۸	سایر محصولات کانی غیر فلزی
۸۳۳	۴۴۵	۵۰۵	۷۷۶	۱۲۹۹	ساخت فلزات اساسی
۱۶۵۵	۵۳۸	۹۶۲	۲۶۰۶	۱۱۴۷	محصولات فلزی فابریکی
۷۰۶	۵۴۳	۸۴۴	۱۸۲۶	۱۰۴۸۷	ساخت ماشین آلات و تجهیزات
۵۴۵	۱۴	۷۱	۷۲	۱۲۶	ماشین آلات دفتری و حسابداری
۴۶۰	۴۶	۲۶۳	۳۳۹	۳۶۶	ماشین آلات و دستگاههای برقی

۵-۶- میزان اشتغال کارگاههای صنعتی براساس پروانه های بهره برداری صادر شده توسط سازمان صنایع و معادن برحسب نوع فعالیت در سال های ۸۵-۸۹ (دنباله)

فعالیت	۱۳۸۵	۱۳۸۶	۱۳۸۷	۱۳۸۸	۱۳۸۹
رادیو تلویزیون وسایل ارتباط	۶۷	۱۶	۳۴	۱۷	۱۴۹
ابزار پزشکی، اپتیکی، دقیق، ساعت	۵۶	۷۴	۵۵	۱۳۱	۲۹۶
وسایل نقلیه موتوری	۳۲۵	۲۱۹۸۵	۴۰۷	۶۷۰۹	۳۷۷
سایر تجهیزات حمل و نقل	۱۰	۲	۱۵	۱۱۱	۰
مبلمان سایر مصنوعات	۷۱	۱۹۳	۵۵۴	۲۰	۲۹۷
بازیافت	۰	۶۵	۴۵۳	۱۸۶	۵۸
کامپیوتر و فعالیتهای مربوطه	۰	۲۸۹	۱۰	۰	۰

مأخذ- سازمان صنایع و معادن استان تهران

۵-۷- پروانه های بهره برداری صادر معادن استان تهران در سال های ۸۷-۸۹

سال	تعداد (فقره)	ذخیره قطعی (هزار تن)	ظرفیت استخراج اسمی	اشتغال	سرمایه (هزار ریال)
۸۷	۲۰	۵۵۵۰۹	۱۰۲۷۰۰۰	۱۶۱	۸۳۰۶۱۵۶۷
۸۸	۲۳	۷۳۹۳۶	۱۶۲۳۰۰۰	۲۱۸	۸۲۲۶۷۰۰۰
۸۹	۳۰	۱۲۹۶۴۴	۱۹۵۷۰۰۰	۳۶۹	۱۱۸۰۸۵۰۰۰
درصد تغییر	۲۲/۷	۵۴/۲	۳۹/۲۵	۶۹/۲	۴۰

۸-۵- واحد های فعال صادره شهر تهران به تفکیک گروه صنعت در سال ۸۹

عنوان	تعداد (فقره)	سرمایه (میلیون ریال)	اشتغال (نفر)
استخراج سایر معادن	۱	۳۵۰۰۰	۱۵
محصولات غذایی و آشامیدنیها	۱۴۲	۳۸۵۱۶۹۴	۳۲۹۷
محصولات از توتون و تنباکو	۱	۱۹۴۵۰۰۰	۷۳۷
ساخت منسوجات	۱۶	۲۷۵۹۶۸	۲۱۳
پوشاک و عمل آوردن پوست خز	۴	۱۳۳۹۹۵	۱۹۲
دباغی، چرم، کیف، چمدان، کفش	۳	۴۰۰۰۰	۵۲
چوب و محصولات چوبی بجز مبیل	۲	۱۶۷۰۰	۱۹
ساخت کاغذ و محصولات کاغذی	۱۵	۳۹۴۱۴۶	۳۵۶
انتشار و چاپ و تکثیر	۳	۷۹۱۳۶	۱۲۵
کک و فرآورده های حاصل از نفت	۲	۱۸۵۷۸	۷
ساخت مواد و محصولات شیمیائی	۳۹	۱۱۲۳۹۶۸	۱۹۱۵
محصولات از لاستیک و پلاستیک	۶۰	۹۲۴۷۸۲	۸۰۷
سایر محصولات کانی غیر فلزی	۶۲	۱۸۰۷۸۱۹	۱۲۵۱
ساخت فلزات اساسی	۹۱	۷۸۷۴۵۰	۸۹۰
محصولات فلزی فابریکی	۷۳	۱۴۳۲۰۴۹	۱۹۱۰
ساخت ماشین آلات و تجهیزات	۳۸	۷۲۴۶۳۹	۱۳۱۰
ماشین آلات دفتری و حسابداری	۱۰	۵۳۶۶۵۲	۵۴۵
ماشین آلات و دستگاههای برقی	۱۹	۳۰۹۹۷۸	۷۵۵
رادیو تلویزیون وسایل ارتباط	۹	۵۵۸۵۶	۱۸۶
ابزار پزشکی، اپتیکی، دقیق، ساعت	۱۵	۱۳۲۲۴۴	۳۰۱
وسایل نقلیه موتوری	۱۸	۲۰۷۱۷۳۲	۵۴۶۷
سایر تجهیزات حمل و نقل	۱	۵۰۰۰۰	۱۰
مبلمان سایر مصنوعات	۱۱	۱۴۱۰۵۴	۳۶۶
بازیافت	۵	۲۳۸۵۸	۷۲
کامپیوتر و فعالیتهای مربوطه	۲۸	۰	۰
جمع	۶۶۸	۱۶۹۱۲۲۹۸	۲۰۷۹۸

۹-۵- واحد های فعال استان تهران به تفکیک شهرستان در سال ۸۹

عنوان	تعداد (فقره)	سرمایه (میلیون ریال)	اشتغال(نفر)
تهران	۱۳۰	۶۲۰۵۵۵۳	۱۰۳۹۷
ری	۱۶۳	۳۴۳۵۸۸۲	۲۹۶۵
ورامین	۱۶	۳۶۶۳۹۴	۳۶۵
دماوند	۱۰	۳۶۵۶۲۰	۲۶۴
شهریار	۵۱	۱۲۵۸۳۷۹	۱۵۵۱
اسلامشهر	۱۴	۷۰۳۱۶۱	۴۷۵
فیروزکوه	۸	۳۷۹۱۸۳	۱۵۴
پاکدشت	۱۸۳	۲۴۱۳۹۹۲	۲۲۳۷
رباط کریم	۷۷	۱۵۸۴۳۹۰	۲۰۳۵
ملارد	۴	۳۸۴۹۴	۷۴
قدس	۷	۵۶۴۰۷	۱۲۴
پیشوا	۵	۱۰۴۸۴۳	۱۵۷
جمع	۶۶۸	۱۶۹۱۲۲۹۸	۲۰۷۹۸

۱۰-۵- واحد های فعال استان تهران به تفکیک شهرک صنعتی در سال ۸۹-۸۶

عنوان	سال ۱۳۸۶			سال ۱۳۸۷		
	تعداد	سرمایه (میلیون ریال)	اشتغال	تعداد	سرمایه (میلیون ریال)	اشتغال
فیروزکوه	۱۰	۱۱۷۵۳۶	۱۶۲	۱۰	۱۱۰۰۱۰۰	۴۳۵
عباس آباد	۱۲۵	۹۹۵۸۶۰	۱۹۶۰	۸۹	۹۲۳۱۷۷/۲۸	۱۶۷۳
پایتخت	۵۲	۳۹۸۲۶۴	۹۷۴	۲۹	۳۵۹۱۳۶	۶۳۹
شمس آباد	۱۰۵	۱۱۹۸۰۷۱	۱۹۱۱	۷۷	۶۹۵۸۰۶	۱۵۰۲
چرمشهر	۳	۲۰۱۴۰	۳۷	۸	۴۸۴۰۲	۸۴
سالاریه	۴	۳۳۱۸۶	۱۰۰	۲	۱۶۴۰۰	۳۶
خوارزمی	۶	۴۱۷۵۲	۹۰	۸	۲۲۷۹۰۰	۲۱۴
نصیرآباد	۴۵	۳۴۲۸۷۳	۹۲۸	۳۱	۳۶۳۱۷۸	۴۹۸
شن زار	-	-	-	۱	۳۹۹۳۸۴	۱۱۴
پرنده	۳۳	۲۸۰۱۰۴	۷۴۸	۳۱	۴۴۳۵۱۷	۸۶۸
صفادشت	۱۶	۳۸۳۷۴۸	۱۱۸۸	۱۳	۱۷۲۶۲۴	۳۱۸
پیشوا	۱	۲۷	۵	۱	۲۰۰۰	۸
شهرک صنعتی جدید فیروزکوه	۱	۲۰۰۰	۳۰	۱	۸۰۰۰	۳
یکی از شهرکهای صنعتی مصوب	-	-	-	۱	۳۵۲۰۰	۸۰
جمع	۴۰۱	۳۸۱۳۵۶۱	۸۱۳۳	۳۰۲	۴۷۹۴۸۲۴/۲۸	۶۴۷۲

۱۰-۵- واحدهای فعال استان تهران به تفکیک شهرک صنعتی در سال ۸۹-۸۶ (دنباله)

سال ۱۳۸۹			سال ۱۳۸۸			عنوان
اشتغال	سرمایه (میلیون ریال)	تعداد	اشتغال	سرمایه (میلیون ریال)	تعداد	
۱۱۸	۲۹۹۱۸۳	۶	۱۰۵	۱۵۹۰۰۰	۵	فیروزکوه
۱۴۷۱	۱۴۰۱۴۴۹	۱۱۹	۶۷۹	۲۷۸۹۴۶	۷۳	عباس آباد
۴۸۵	۵۰۵۳۴۷	۴۳	۳۰۶	۹۵۲۳۷	۲۶	پایتخت
۲۰۰۲	۲۲۴۴۹۲۳	۱۴۰	۱۴۰۴	۱۰۱۷۷۴۰	۱۰۱	شمس آباد
۳۱	۱۹۵۰۰	۲	۸۰	۷۷۵۱۰	۶	چرمشهر
۱۶۴	۶۶۷۷۵	۵	۴۷	۱۹۹۷۰	۶	سالاربه
۲۱۶	۳۲۲۴۶۳	۱۴	۴۱	۳۶۱۸۷	۸	خوارزمی
۲۲۴	۲۱۵۸۷۵	۲۷	۲۲۶	۱۰۳۳۸۸	۲۵	نصیرآباد
-	-	-	۰	۰	۱	شن زار
۸۸۵	۹۲۰۰۵۲	۳۸	۱۱۸	۲۴۳۱۶۱	۳۸	پرند
۱۰۵۶	۸۷۶۹۳۸	۳۲	۳۰۳	۱۸۳۱۹۳	۱۴	صفادشت
۵۸	۲۹۹۹۱۰	۱	-	-	-	چهاردانگه
۱۱۲	۲۱۸۴۳	۴	۵۷	۷۱۹۴۱	۲	پیشوا
۶۳	۳۸۱۹۷	۳	-	-	-	یکی از شهرکهای صنعتی مصوب
۶۸۸۵	۷۲۳۲۴۵۵	۴۳۴	۳۵۶۶	۲۲۷۸۲۷۳	۳۰۲	جمع

. مأخذ- اداره کل تعاون استان تهران

۱۱-۵- مشخصات عمومی شرکتهای تعاونی فعال صنعتی و فرش دستباف شهرستان تهران تا پایان سال ۸۹

سرمایه (هزار ریال)	شاغلان	تعداد(فقره)	شهرستان
۱۴۴۶۹۷۶۱۰	۱۳۱۴۹	۶۸۷	تهران
۸۴۵۴۲۲۲	۱۷۲۰	۷۸	ری
۰	۰	۰	شمیرانات
۱۵۳۱۵۱۸۳۲	۱۴۸۶۹	۷۶۵	جمع

۱۲-۵- مشخصات عمومی شرکتهای تعاونی معدنی فعال شهرستان تهران تا پایان سال ۸۹

سرمایه (هزار ریال)	شاغلان	تعداد(فقره)	شهرستان
۵۱۹۰۰۲۵	۸۵۴	۱۶۸	تهران
۷۶۶۵۰	۳۴	۴	ری
۱۲۸۷۱۶	۴۷	۱۰	شمیرانات
۵۳۹۵۳۹۱	۹۳۵	۱۸۲	جمع

مأخذ جداول: سازمان صنایع و معادن استان تهران

۱۳-۵- مشخصات عمومی شرکتهای تعاونی فعال صنعتی و فرش دستباف در پایان سال ۸۹

سال و شهرستان	فرش دستباف			صنعتی			تعداد شرکت	عضو	شاغلان	سرمايه (هزارريال)
	سرمايه (هزارريال)	شاغلان	عضو	تعداد شرکت	عضو	شاغلان				
۱۳۷۰	۱۷۷۱۲۳	۸۰۰۸	۱۰۱۰۲	۲	۵۰۹	۵۰۲	۳۱	۹۱۴۸۸۲۵		
۱۳۷۵	۲۹۷۷۲۱	۹۹۷۵	۱۱۴۶۲	۱۰	۴۰۰۰	۳۸۰۵	۱۰۵	۲۵۹۹۱۰۳۰		
۱۳۸۰	۱۰۲۹۴۶۱	۱۰۵۰۶	۱۲۰۷۷	۳۳	۸۵۵۳	۵۰۳۷	۴۰۵	۷۶۴۴۰۴۸۶		
۱۳۸۵	۱۶۷۷۳۰۱	۱۴۸۶۳	۱۲۷۷۷	۱۱۲	۱۶۹۵۵	۱۲۳۱۹	۸۲۴	۹۴۴۴۱۰۲۰		
۱۳۸۶	۲۳۰۷۱۲۳	۱۵۶۰۶	۱۵۰۳۷	۱۳۹	۱۹۳۱۴	۱۹۳۲۶	۱۱۲۱	۱۴۶۱۳۳۷۰۵		
۱۳۸۷	۲۴۲۵۳۲۳	۱۵۶۲۸	۱۵۱۵۶	۱۴۹	۲۲۳۲۴	۲۰۹۱۰	۱۳۳۸	۱۵۶۳۹۸۹۰۵		
۱۳۸۸	۲۴۴۴۲۲۳	۱۵۷۷۹	۱۵۲۷۱	۱۵۵	۲۴۱۲۰	۲۵۷۴۹	۱۵۱۰	۱۵۹۲۶۶۱۲۵		
۱۳۸۹	۲۱۲۸۵۴۶	۱۱۰۴۹	۱۳۵۵۹	۸۷	۱۹۳۵۹	۲۱۳۳۵	۱۳۳۹	۱۸۵۹۶۳۰۶۵		
اسلامشهر	۶۳۶۵۰	۸۱	۹۷	۶	۹۹۷	۱۷۶۴	۱۲۷	۷۲۴۵۵۸۹		
پاکدشت	۷۵۰۰۰	۵۹	۵۳	۷	۱۰۵۸	۲۶۱۷	۱۲۴	۷۰۲۲۳۲۰		
پیشوا	۰	۰	۰	۰	۰	۰	۰	۰		
تهران	۵۹۷۵۲۶	۱۴۴۱	۱۶۳۵	۳۵	۱۳۳۳۰	۱۱۷۰۸	۶۵۲	۱۴۴۱۰۰۰۸۴		
دماوند	۳۱۵۰۰	۱۵۵	۵۳	۶	۵۶۵	۳۴۸	۵۵	۱۲۱۸۸۰۰		
رباط کریم	۳۸۹۰۰	۳۱۴	۵۶۸	۴	۴۹۵	۵۰۲	۵۴	۱۵۸۴۶۷۰		
ری	۵۸۴۷۰۰	۲۲۶	۲۷۱	۵	۶۲۲	۱۴۹۴	۷۳	۷۸۶۹۵۲۲		
شمیرانات	۰	۰	۰	۰	۰	۰	۰	۰		
شهریار	۱۳۰۲۵۰	۲۵۲	۲۲۰	۴	۷۴۰	۱۰۶۰	۷۵	۴۵۰۸۹۸۰		
فیروزکوه	۱۴۰۰۰۰	۱۳۳	۸۳	۵	۳۴۷	۴۳۵	۴۳	۲۹۶۳۶۵۰		
قدس	۲۵۵۰۰	۱۵۰	۳۰۷	۲	۸۴	۱۱۸	۱۰	۱۲۷۸۰۰		
ملارد	۰	۰	۰	۰	۰	۰	۰	۰		
ورامین	۴۴۱۵۲۰	۸۲۳۸	۱۰۲۷۲	۱۳	۱۱۲۱	۱۲۸۹	۱۲۶	۹۳۲۱۶۵۰		

توضیح: اطلاعات شهرستان پیشوا با ورامین می باشد. مأخذ- اداره کل تعاون استان تهران

فصل ششم

آب و برق

TEHRAN Statistical Yearbook - 2010-2011



باشند و پادگانهایی که مصارف برق مجموعه‌های مسکونی آنها بیش از مصارف عمومی آنها می‌باشد

مصارف کشاورزی:

منظور، قسمتی از انرژی برق است که برای مصارف پمپهای آبیاری در امر کشاورزی استفاده می‌شود

مصارف صنعتی:

قسمتی از برق تولیدی است که در اختیار واحدهای صنعتی قرار می‌گیرد قدرت درخواستی هر یک از این واحدها، بیش از ۴۰ کیلووات است و صرفاً برای تولید محصولات صنعتی و برای استفاده ماشین‌آلات مربوط به کار می‌رود

مصارف تجاری:

انشعابهایی که عموماً برای محل کسب و تجارت دایر می‌گردند مشمول این تعرفه واقع می‌شوند ضمناً مصارف انشعاباتی که با هیچ یک از بندهای این ماده مطابقت ندارند مشمول تعرفه تجاری می‌باشند بهای برق مصارف اشتراکی انشعابهای تجاری نیز با تعرفه تجاری محاسبه و دریافت می‌شوند

اطلاعات آماری این فصل شامل دو قسمت «آب» و «برق» است

آب:

آمار آب شامل «آبهای زیرزمینی» که توسط اداره امور آب استان تهیه شده و همچنین آمار «تصفیه خانه‌ها» و «طول شبکه‌ها و تعداد انشعاب آب و فاضلاب» می‌باشد که توسط شرکت آب و فاضلاب استان تهیه گردیده است.

برق:

اطلاعات آماری برق شامل آمار تولید، انتقال، توزیع و مصرف برق است که از اطلاعات ثبتی شرکت برق منطقه‌ای تهران استفاده می‌شود.

تعاریف و مفاهیم به کار رفته در این فصل به شرح زیر است:

انشعاب آب:

به آخرین رشته خط لوله‌ای که از لوله توزیع آب منشعب و به محل مصرف آب متصل می‌شود، انشعاب آب اطلاق می‌گردد

مشترک برق:

عبارت است از شخص حقیقی یا حقوقی که انشعاب مورد تقاضایش طبق مقررات برقرار شده باشد، مصرف کنندگان خانگی، عمومی، تجاری، کشاورزی و صنعتی شامل این تعریف می‌شوند

مصارف خانگی:

قسمتی از برق تولیدی است که در اختیار خانوارها قرار می‌گیرد و صرفاً جهت به کار انداختن وسایل و تجهیزات متعارف برقی در واحد مسکونی به کار می‌رود

مصارف عمومی:

عبارت است از مصارف اشتراکی بلوکها و مجموعه‌های ساختمانی، شهرکها و همچنین روشنایی معابر اختصاصی شهرکهای محصور، در صورتی که دارای انشعاب جداگانه‌ای

۱-۶- خلاصه وضعیت برق در شهر تهران در سال های ۸۹-۸۶

متوسط رشد (درصد)	سال ۸۹	سال ۸۸	سال ۸۷	سال ۸۶	شرح	
۱۱/۱۱٪	۳۶۱۱	۳۵۰۱	۳۳۸۴	۳۲۵۰	تعداد مشترکین (هزار نفر)	
۴/۸۹٪	۲۳۱۷	۲۳۱۰	۲۳۰۴	۲۲۰۹	هوایی	طول شبکه فشار متوسط (KM)
۱۳/۶۸٪	۵۰۹۵	۴۹۱۲	۴۶۳۴	۴۴۸۲	زمینی	
۱۰/۸۷٪	۷۴۱۲	۷۲۲۲	۶۹۳۸	۶۶۹۱	جمع	
۷/۱۲٪	۸۸۵۹	۸۷۳۷	۸۳۸۶	۸۲۷۰	هوایی	طول شبکه فشار ضعیف (KM)
۷/۰۳٪	۱۰۲۲۶	۱۰۰۴۵	۹۷۴۷	۹۵۵۴	زمینی	
۷/۰۷٪	۱۹۰۸۵	۱۸۷۸۲	۱۸۱۳۳	۱۷۸۲۴	جمع	
۷/۶۹٪	۳۳۵۰۰۶	۳۲۵۱۸۷	۳۲۰۳۹۱	۳۱۱۰۷۰	تعداد دستگاه چراغ روشنایی	
۱/۶۵٪	۱۹۹۸۰۹	۱۹۹۴۷۸	۱۹۹۶۶۰	۱۹۶۵۶۳	تعداد پایه	
۴۴/۶۶٪	۱۰۲۷۲	۹۰۶۷	۷۳۷۸	۷۱۰۱	طول شبکه روشنایی معابر (KM)	
۱۳/۳۳٪	۴۷۱۸	۴۵۵۹	۴۳۹۴	۴۱۶۳	تعداد پست های هوایی	
۱۳/۳۲٪	۱۳۷۸	۱۳۳۴	۱۲۸۵	۱۲۱۶	ظرفیت پست های هوایی (MVA)	
۷/۷۱٪	۷۸۲۸	۷۶۶۰	۷۴۶۶	۷۲۶۸	عمومی	تعداد پست های زمینی
۹/۹۶٪	۲۱۴۲	۲۰۹۲	۲۰۶۰	۱۹۴۸	اختصاصی	
۸/۱۸٪	۹۹۷۰	۹۷۵۲	۹۵۲۶	۹۲۱۶	جمع	
۷/۶۴٪	۶۴۹۴	۶۳۵۰	۶۲۳۹	۶۰۳۳	عمومی	ظرفیت پست های زمینی
۱۶/۶۳٪	۱۵۷۸	۱۳۹۷	۱۳۷۹	۱۳۵۳	اختصاصی	
۹/۲۹٪	۸۰۷۲	۷۷۴۷	۷۶۱۸	۷۳۸۶	جمع	
۹/۸۶٪	۹۴۵۰	۹۰۸۱	۸۹۰۳	۸۶۰۲	جمع ظرفیت (هوایی- زمینی) (MVA)	
-۰/۰۵٪	۸۲۹/۶	۸۲۹	۸۳۶	۸۳۰	متوسط ظرفیت پست های زمینی عمومی	
۰٪	۲۹۲/۱	۲۹۴/۸	۲۹۲/۴	۲۹۲/۱	متوسط ظرفیت پست های هوایی (KVA)	

۶-۲- تعداد مشترکین شرکت توزیع برق تهران بزرگ به تفکیک تعرفه در سال های ۸۹-۸۶

سال	خانگی	عمومی	کشاورزی	معدن و صنعت	تجاری	روشنایی	جمع
۱۳۸۶	۲۵۰۹۵۰۰	۲۵۰۷۰۰۶	۱۷۱	۱۱۳۵۲	۴۷۸۰۲۴	۰	۳۲۴۹۷۵۳
۱۳۸۷	۲۶۱۲۳۴۶	۲۵۷۶۱۴	۲۱۹	۱۲۱۹۳	۵۰۲۱۰۲	۰	۳۳۸۴۴۷۴
۱۳۸۸	۲۷۱۱۸۲۱	۲۶۶۶۷۶	۲۳۰	۱۱۱۲۷	۵۱۰۷۴۹	۳۳	۳۵۰۰۶۳۶
۱۳۸۹	۲۸۰۶۸۲۶	۲۷۲۶۱۰	۲۳۱	۱۱۱۲۷	۵۲۰۳۰۴	۳۴	۳۶۱۱۱۳۲
متوسط رشد	۱۱/۸۵٪	۸/۷۴٪	۳۵/۰۹٪	-۱/۹۸٪	۸/۸۴٪	۰٪	۱۱/۱۲٪

۶-۳- تعداد مشترکین شرکت توزیع برق تهران بزرگ به تفکیک دیماندی و غیر دیماندی در سال های ۸۹-۸۶

سال	تک فاز غیر دیماندی	سه فاز غیر دیماندی	دیماندی فشار ضعیف	دیماندی ولتاژ اولیه	جمع
۱۳۸۶	۳۰۳۲۹۹۳	۱۸۱۶۷۲	۳۳۲۶۵	۱۸۲۳	۳۲۴۹۷۵۳
۱۳۸۷	۳۱۵۸۷۲۶	۱۸۹۲۰۴	۳۴۶۴۵	۱۸۹۹	۳۳۸۴۴۷۴
۱۳۸۸	۳۲۶۴۷۰۸	۱۹۷۴۱۱	۳۶۵۳۶	۱۹۸۱	۳۵۰۰۶۳۶
۱۳۸۹	۳۳۶۳۶۱۵	۲۰۸۴۲۴	۳۷۱۰۸	۱۹۸۵	۳۶۱۱۱۳۲
متوسط رشد	۱۰/۹۰٪	۱۴/۷۳٪	۱۱/۵۵٪	۸/۸۹٪	۱۱/۱۲٪

۶-۴- میزان فروش شرکت توزیع برق تهران بزرگ به تفکیک تعرفه در سالهای ۸۹-۸۷ (واحد:مگاوات ساعت)

سال	خانگی	عمومی	کشاورزی	معدن و صنعت	تجاری	روشنایی	جمع
۱۳۸۷	۷۲۱۹۶۷۸	۴۱۰۳۲۴۵	۱۳۶۰۶	۱۵۸۴۸۰۴	۲۸۹۰۵۶۶	۳۹۰۰۰۰	۱۶۲۰۱۸۹۹
۱۳۸۸	۷۲۶۶۶۶۶	۴۲۷۰۹۴۰	۱۲۰۷۸	۱۷۵۵۹۱۵	۲۹۰۹۴۸۳	۳۰۰۰۰۰	۱۶۵۱۵۰۸۲
۱۳۸۹	۷۵۴۵۴۷۷	۴۳۵۲۶۱۵	۱۳۳۷۰۴	۱۸۱۳۳۳۴	۳۳۰۴۵۴۰	۲۷۰۰۰۰	۱۷۴۱۹۶۷۰
متوسط رشد	۴/۵۱٪	۶/۰۸٪	۸۸۲/۶۸٪	۱۴/۴۲٪	۱۴/۳۲٪	-۳۰/۷۷٪	۷/۵۲٪

۵-۶- میزان مصرف برق توسط مشترکین به تفکیک تعرفه در سال های ۸۷-۸۹ (واحد: میلیون ریال)

سال	خانگی	عمومی	کشاورزی	معدن و صنعت	تجاری	روشنایی	جمع
۱۳۸۷	۱۳۰۸۸۸۴	۱۴۸۹۴۹۵	۳۶۴	۳۶۱۳۵۳	۱۶۲۳۹۸۹	۰	۴۷۸۴۰۸۴
۱۳۸۸	۱۲۷۵۱۸۶	۸۱۷۹۱۰	-۵۳۱	۳۹۷۷۵۷	۱۵۱۸۰۲۳	۰	۴۰۰۸۳۴۵
۱۳۸۹	۱۶۰۷۶۷۸	۱۲۸۲۴۷۷	۲۸۳۴۴	۴۸۹۶۹۵	۲۲۷۸۴۵۲	۰	۵۶۸۶۶۴۷
متوسط رشد	۲۲/۸۲٪	-۱۳/۹۰٪	۷۶۸۶/۸۱٪	۳۵/۵۲٪	۴۰/۳۰٪	۰٪	۱۸/۸۷٪

۶-۶- تعداد انعشاب فروخته شده شرکت توزیع برق تهران بزرگ به تفکیک تعرفه در سال های ۸۶-۸۹

سال	خانگی	عمومی	کشاورزی	معدن و صنعت	تجاری	روشنایی	جمع
۱۳۸۶	۷۷۰۶۵	۸۴۳۲	۰	۱۵۶	۱۲۱۵۰	۱	۹۷۸۰۴
۱۳۸۷	۱۰۲۸۱۱	۱۱۰۲۱	۰	۷۵	۱۶۰۳۱	۱	۱۲۹۹۳۹
۱۳۸۸	۱۱۸۷۶۰	۹۱۴۸	۱۴	۲	۱۲۹۱۹	۰	۱۴۰۸۴۳
۱۳۸۹	۱۰۴۱۰۳	۷۲۵۱	۱	۴	۱۳۸۰۶	۰	۱۲۵۱۶۵
متوسط رشد	۳۵/۰۸٪	-۱۴/۰۱٪	۰٪	-۹۷/۴۴٪	۱۳/۶۳٪	-۱۰۰٪	۲۷/۹۸٪

۷-۶- تعداد انعشاب فروخته شده شرکت توزیع برق تهران بزرگ به تفکیک دیماندی و غیر دیماندی در سال های

۸۶-۸۹

سال	تک فاز	سه فاز غیر دیماندی	دیماندی فشار ضعیف	دیماندی ولتاژ اولیه	جمع
۱۳۸۶	۸۸۵۹۳	۸۳۲۹	۸۵۰	۳۲	۹۷۸۰۴
۱۳۸۷	۱۱۷۷۰۰	۱۱۰۶۶	۱۱۳۰	۴۳	۱۲۹۹۳۹
۱۳۸۸	۱۲۶۷۹۸	۱۲۷۰۹	۱۲۵۹	۷۷	۱۴۰۸۴۳
۱۳۸۹	۱۱۰۱۹۶	۱۳۶۲۳	۱۲۶۶	۸۰	۱۲۵۱۶۵
متوسط رشد	۲۴/۳۸٪	۶۳/۵۶٪	۴۸/۸۹٪	۱۵۰٪	۲۷/۹۸٪

۸-۶- آمار مشترکین نصب، فروخته، افزایشی، کاهش و جمع آوری شده و موجود شرکت توزیع برق تهران بزرگ در سال ۸۹

نام معاونت	انشعابات نصب شده	انشعابات فروخته شده	انشعابات افزایشی	انشعابات کاهش	انشعابات جمع آوری شده	تعداد مشترکین تا پایان سال ۸۹
جنوب شرق	۸۰۰۱	۲۵۷۳۵	۶۷۹۲	۱۴۰	۰	۸۲۴۳۸۱
جنوب غرب	۲۱۱۶۲	۲۹۵۴۶	۱۷۹۳۰	۴۴	۰	۷۶۴۱۴۱
شمال شرق	۲۲۹۲۴	۳۴۷۵۶	۳۷۵۷۵	۵۶	۰	۹۶۸۵۶۳
شمال غرب	۲۴۵۶۳	۳۵۱۲۸	۲۳۲۱۴	۴۶	۳	۱۰۵۴۰۴۷
جمع کل شرکت	۷۶۶۵۰	۱۲۵۱۶۵	۸۵۵۱۱	۲۸۶	۳	۳۶۱۱۱۳۲

مأخذ: وب سایت شرکت توزیع نیروی برق تهران بزرگ

۹-۶- وضعیت شبکه فاضلاب شهر تهران در سال های ۸۸-۸۹

سال	انشعاب فاضلاب فروش رفته (فقره)	اشتراک فاضلاب نصب شده (فقره)	حوادث شبکه فاضلاب (فقره)	حوادث انشعاب فاضلاب (فقره)	حجم فاضلاب جمع آوری شده روزانه (مترمکعب)	حجم فاضلاب تصفیه شده روزانه (مترمکعب)
۸۸	۲۷۰۶۹	۴۹۵۰۳	۲۲۷۱	۸۴۲۴	۵۰۰۹۵۴	۴۸۵۶۹۵
۸۹	۵۶۳۲۶	۶۱۸۱۴	۲۸۹۱	۹۱۲۱	۲۷۳۶۳۵	۲۴۶۹۲۳

مأخذ: شرکت فاضلاب شهر تهران

۱۰-۶- تعداد انشعاب، مشترکین، و مقدار فروش آب در نقاط شهری در سال ۸۹ (واحد فروش: مترمکعب)

شهرستان	کل			مسکونی			تجاری		
	انشعاب کل	مشترکین جدید	فروش	انشعاب کل	مشترکین جدید	فروش	انشعاب کل	مشترکین جدید	فروش
تهران	۱۷۹۴۴۱۸	۱۸۵۸	۱۱۰۰۴۳۷۲۹	۱۵۵۳۲۳۶	۱۴۷۸	۸۷۱۶۱۸۲۱	۱۵۷۳۲۶	۳۴۶	۴۹۳۹۵۴۵
ری	۲۸۸۰۸۳	۱۲۴۳	۳۵۸۹۴۳۴۹۲	۲۵۰۶۲۸	۹۴۶	۳۴۱۴۶۸۵۳۲	۳۰۱۶۳	۱۴۸	۵۹۱۸۳۷۱
شمیرانات	۱۰۴۹۷۱	۱۸۹	۳۱۵۹۵۰۹	۹۴۷۹۷	۱۷۲	۲۵۴۸۵۶۱	۵۹۱۵	۱۷	۸۷۱۰۸

۱۰-۶- تعداد انشعاب، مشترکین، و مقدار فروش آب در نقاط شهری در سال ۸۹ (دنباله) (واحد فروش: مترمکعب)

شهرستان	مصارف عمومی و اداری			آموزشی و اماکن مذهبی			آزاد و بنائی	
	انشعاب کل	مشترکین جدید	فروش	انشعاب کل	مشترکین جدید	فروش	انشعاب کل	مشترکین جدید
تهران	۸۶۱۲	۱۶	۳۵۵۹۲۲۱	۱۳۶۹۵	۳	۲۳۴۲۴۹۱	۶۱۵۴۹	۱۵
ری	۱۳۹۰	۱۳۹	۱۵۴۵۶۵۲	۱۹۶۹	۵	۵۰۵۰۹۵۵	۳۹۳۳	۵
شمیرانات	۶۵۱	۰	۳۵۸۲۶۳	۷۲۳	۰	۴۴۴۷۹	۲۸۸۵	۰

۱۱-۶- تصفیه آب در تصفیه خانه های شهر تهران در سال های ۸۹-۸۸

سال	تعداد تصفیه خانه	حجم آب خام دریافتی توسط تصفیه خانه ها		حجم آب توزیع شده	حجم آب تصفیه شده توسط تصفیه خانه	حجم مخازن (مترمکعب)	ظرفیت تامین لیتر/ثانیه
		منبع سطحی	منابع زیرزمینی				
۸۸	۵	۶۶۱۶۴۲۸۹۶	۱۲۰۸۷۰۸۷	-	۶۵۵۰۰۰۱۳۴	۲۰۹۰۰۰۰	۵۱۹۶۲
۸۹	۵	۶۵۹۸۲۸۶۷۱	۱۷۵۵۶۳۲۲	-	۶۶۰۱۱۸۰۷۶	۲۱۰۶۰۰۰	۴۲۶۲۸

۱۲-۶- وضعیت منابع و تولیدات آب شهر تهران در سال ۸۹-۸۸

سال	حجم آب برداشتی از منابع زیر زمینی (مترمکعب)	تعداد کل چاهها (حلقه)	تعداد چاههای فعال (حلقه)	حجم آب برداشتی از منابع سطحی جهت مصارف آب شرب و سایر مصارف (مترمکعب)	کل حجم آب برداشتی از منابع سطحی و زیر زمینی (مترمکعب)	حداکثر ظرفیت تامین آب (مترمکعب)
۸۸	۳۳۰۸۰۴۰۰۰	۴۷۵	۴۱۳	۶۸۴۹۲۳۰۰۰	۱۰۱۵۷۲۷۵۸۲	۱۰۳۵۰۰۰۰۰
۸۹	۳۴۵۷۷۶۰۰۰	۴۸۲	۳۶۵	۶۸۷۴۶۵۰۰۰	۱۰۳۳۲۴۱۰۰۰	۱۰۳۵۰۰۰۰۰

مأخذ: شرکت آب و فاضلاب شهر تهران

فصل هفتم

ساختمان و مسکن

TEHRAN Statistical Yearbook - 2010-2011



(آجر، سیمان، سنگ، چوب و ...) ساخته می‌شوند واحد مسکونی معمولی اطلاق شده است

میانگین وزنی:

در برخی از داده‌ها برای محاسبه میانگین حسابی، به دلیل اینکه مقادیر مشاهده شده ارزش‌های متفاوت دارند لازم است به هر مشاهده وزنی را اختصاص داده و سپس میانگین داده‌های وزن داده شده را محاسبه نمود

تعاریف و مفاهیم به کار رفته در این فصل به شرح

زیراست

ساختمان:

فضایی است محصور، ثابت و مستقل که تمام یا قسمتی از آن مسقف بوده و برای سکونت و یا فعالیت اقتصادی ساخته شد

مساحت زمین

عبارت است از مساحت قطعه زمین ملکی که ساختمان در آن ایجاد یا تجدید بنا شود.

سطح کل زیربنای طبقات:

عبارت است از مجموع سطح زیربنای کلیه طبقات اعم از زیر زمین، طبقه همکف، نیم طبقه، طبقه اول و بقیه طبقات

ایجاد بنای جدید:

فعالیت‌های مربوط به مراحل مختلف ایجاد ساختمان مانند پی‌کنی، پی‌ریزی، شناژبندی بر پا کردن اسکلت بنا، ساخت بنا و ... مشروط بر آن که برای اولین بار در یک زمین صورت گیرد، ایجاد بنای جدید در نظر گرفته می‌شود.

تجدید بنا (تخریب و نوسازی):

انجام فعالیت‌های مربوط به مراحل مختلف ایجاد ساختمان در قطعه زمینی که قبلاً بنایی در آن وجود داشته و برای ایجاد ساختمان جدید تخریب شده است، به عنوان فعالیت ساختمانی تجدید بنا مورد نظر قرار می‌گیرد

واحد مسکونی معمولی:

فضائی است مشتمل بر حداقل یک اتاق و معمولاً یک آشپزخانه و یک توالت که تمام یا قسمتی از ساختمان را تشکیل می‌دهد و دارای ورودی اختصاصی به خیابان، کوچه، راه پله یا راهروی مشترک است، واحد مسکونی به منظور غذا خوردن، دور هم نشستن و خوابیدن، توسط یک یا چند خانوار مورد استفاده قرار می‌گیرد. در سرشماری عمومی نفوس و مسکن به واحدهای مسکونی با تعریف فوق‌الذکر که از مصالح سخت

۷-۱- قیمت فروش یک متر مربع زمین یا زمین ساختمان مسکونی کلنگی به تفکیک مناطق شهرداری شهر تهران در

تابستان ۸۹

قیمت فروش یک متر مربع زمین یا زمین ساختمان مسکونی کلنگی (هزار ریال)			منطقه
متوسط	حداکثر	حداقل	
۱۵۸۱۲	۵۹۱۴۰	۲۱۹۰	جمع
۲۰۵۱۲	۵۸۵۰۰	۴۸۳۳	۱
۱۸۵۶۱	۵۹۱۴۰	۲۸۴۰	۲
-	-	-	۳
۱۶۱۶۷	۳۲۹۱۷	۳۵۳۵	۴
۱۶۲۲۷	۳۱۴۴۵	۳۴۴۶	۵
-	-	-	۶
۱۵۹۰۳	۳۵۷۱۴	۴۱۳۲	۷
-	-	-	۸
-	-	-	۹
۱۲۰۸۵	۱۸۰۶۴	۵۰۲۷	۱۰
-	-	-	۱۱
۱۰۵۳۲	۱۹۷۶۴	۳۴۷۷	۱۲
-	-	-	۱۳
۱۳۵۲۰	۲۳۶۴۱	۳۱۰۰	۱۴
۱۰۰۵۱	۲۲۱۶۷	۳۱۷۵	۱۵
-	-	-	۱۶
-	-	-	۱۷
-	-	-	۱۸
-	-	-	۱۹
-	-	-	۲۰
-	-	-	۲۱
-	-	-	۲۲

ساختمان و مسکن

۷-۲- قیمت فروش یک متر مربع زمین یا زمین ساختمان مسکونی کلنگی به تفکیک مناطق شهرداری شهر تهران در

پاییز ۸۹

قیمت فروش یک متر مربع زمین یا زمین ساختمان مسکونی کلنگی (هزار ریال)			منطقه
متوسط	حداکثر	حداقل	
۱۶۳۶۰	۵۷۶۵۹	۲۰۰۰	جمع
۲۰۹۶۹	۵۷۶۵۹	۴۱۰۳	۱
۱۹۱۹۷	۴۳۰۰۰	۴۱۱۵	۲
۲۲۹۶۴	۴۴۱۶۷	۴۲۲۹	۳
۱۶۷۸۶	۳۹۰۹۱	۴۰۷۲	۴
۱۶۷۱۰	۳۵۳۳۸	۴۲۷۸	۵
-	-	-	۶
۱۷۱۴۲	۳۴۶۲۷	۶۸۰۰	۷
۲۱۸۱۶	۳۹۰۹۸	۸۵۲۳	۸
۱۶۴۵۴	۲۶۴۰۰	۵۱۷۲	۹
۱۲۲۳۴	۲۷۹۱۷	۴۰۳۷	۱۰
۱۱۶۸۳	۲۲۷۹۴	۴۰۰۰	۱۱
۱۱۰۵۸	۲۴۰۰۸	۳۳۴۵	۱۲
۱۸۳۳۸	۲۷۰۳۵	۶۰۰۰	۱۳
۱۴۱۷۱	۲۶۰۰۰	۳۳۹۰	۱۴
۱۰۴۶۰	۱۵۸۳۳	۳۰۷۵	۱۵
-	-	-	۱۶
-	-	-	۱۷
-	-	-	۱۸
-	-	-	۱۹
۴۵۲۴	۹۲۵۶	۲۰۲۵	۲۰
-	-	-	۲۱
۱۱۰۱۹	۲۸۴۸۸	۳۲۲۶	۲۲

۳-۷- قیمت فروش یک متر مربع زمین یا زمین ساختمان مسکونی کلنگی به تفکیک مناطق شهرداری شهر تهران

در زمستان ۸۹

قیمت فروش یک متر مربع زمین یا زمین ساختمان مسکونی کلنگی (هزار ریال)			منطقه
متوسط	حداکثر	حداقل	
۱۶۸۰۳	۵۴۸۸۶	۲۱۲۰	جمع
۲۱۵۶۱	۵۴۸۸۶	۴۵۴۵	۱
۱۹۴۶۸	۴۹۱۲۳	۴۴۰۱	۲
۲۳۸۲۳	۵۳۶۱۱	۴۸۸۲	۳
۱۷۲۰۲	۴۵۷۴۳	۴۴۱۸	۴
۱۷۲۰۴	۳۹۲۴۷	۴۵۵۶	۵
۲۱۴۹۲	۴۳۴۷۸	۵۰۰۰	۶
۱۸۴۱۸	۴۱۴۹۳	۵۲۸۰	۷
۱۹۴۳۴	۳۴۶۶۸	۹۵۰۳	۸
-	-	-	۹
۱۲۵۰۴	۱۹۷۷۱	۵۰۰۰	۱۰
۱۱۱۶۹	۲۷۶۱۹	۴۰۰۰	۱۱
۱۱۲۰۳	۲۴۱۸۳	۴۰۰۰	۱۲
۱۶۸۹۵	۳۵۲۹۴	۴۸۰۰	۱۳
۱۴۲۳۲	۲۲۹۸۱	۳۹۱۱	۱۴
۱۱۰۴۲	۲۸۲۲۶	۳۳۳۳	۱۵
-	-	-	۱۶
-	-	-	۱۷
۸۴۴۸	۲۱۰۷۱	۴۰۸۲	۱۸
-	-	-	۱۹
۵۲۴۲	۱۹۳۳۳	۲۱۲۰	۲۰
۱۰۰۱۹	۲۷۲۵۵	۳۰۰۵	۲۱
۱۲۲۸۳	۲۴۰۵۳	۳۴۷۲	۲۲

ساختمان و مسکن

۷-۴- قیمت فروش یک متر مربع زیربنای مسکونی به تفکیک مناطق شهرداری شهر تهران در تابستان ۸۹

قیمت فروش یک متر مربع زیر بنای مسکونی (هزار ریال)			منطقه
متوسط	حداکثر	حداقل	
۱۷۴۳۲	۷۷۵۰۰	۳۰۰۰	جمع
۲۶۹۷۳	۷۵۰۰۰	۵۰۰۰	۱
۲۳۳۳۰	۷۲۴۲۱	۵۰۰۰	۲
۲۷۸۲۰	۷۷۵۰۰	۵۰۳۹	۳
۱۷۲۷۰	۵۴۵۸۵	۴۰۳۸	۴
۱۷۶۱۴	۴۸۵۲۶	۴۹۱۸	۵
۲۰۶۰۵	۴۳۷۹۶	۵۰۱۳	۶
۱۶۹۹۰	۴۶۷۸۰	۴۰۴۷	۷
۱۵۹۰۴	۳۴۹۶۳	۴۰۴۹	۸
۱۱۰۳۰	۲۹۵۹۲	۴۱۰۴	۹
۱۲۰۶۹	۲۸۵۷۱	۴۱۸۹	۱۰
۱۳۰۶۳	۳۹۱۴۲	۴۰۰۰	۱۱
۱۲۰۷۱	۲۹۱۷۰	۴۰۲۶	۱۲
۱۵۱۹۸	۳۹۸۲۶	۴۱۸۴	۱۳
۱۳۲۱۸	۳۵۴۲۴	۴۰۲۴	۱۴
۱۰۵۵۸	۲۶۵۰۰	۴۰۰۰	۱۵
۱۰۲۳۵	۲۳۷۶۲	۴۱۶۷	۱۶
۱۰۴۲۶	۲۹۳۳۳	۴۰۰۰	۱۷
۹۵۸۰	۱۶۹۱۷	۴۱۹۶	۱۸
۱۰۷۲۱	۱۷۴۵۱	۴۹۲۸	۱۹
۹۳۸۶	۱۸۷۹۷	۳۰۰۰	۲۰
۱۲۰۴۰	۲۳۰۲۲	۶۱۸۵	۲۱
۱۴۸۰۴	۲۷۳۴۴	۶۰۶۷	۲۲

۵-۷- قیمت فروش یک متر مربع زیربنای مسکونی به تفکیک مناطق شهرداری شهر تهران در پاییز ۸۹

قیمت فروش یک متر مربع زیر بنای مسکونی (هزار ریال)			منطقه
متوسط	حداکثر	حداقل	
۱۸۴۳۳	۷۷۶۹۲	۲۵۴۵	جمع
۲۸۶۷۶	۶۹۳۹۲	۴۰۰۰	۱
۲۳۵۶۹	۶۸۸۵۳	۴۰۰۰	۲
۲۷۹۰۰	۷۷۶۹۲	۵۰۸۸	۳
۱۸۲۵۶	۵۷۷۷۸	۴۰۰۰	۴
۱۸۰۶۰	۳۹۱۱۰	۴۰۰۰	۵
۲۱۷۲۹	۴۹۹۷۰	۴۰۶۸	۶
۱۷۳۳۰	۴۸۴۹۱	۴۲۰۲	۷
۱۶۶۲۹	۳۹۳۹۴	۴۲۳۷	۸
۱۱۵۹۶	۳۹۵۶۰	۳۴۶۷	۹
۱۲۰۷۳	۲۷۲۷۳	۳۵۵۶	۱۰
۱۳۱۳۵	۲۹۳۶۷	۳۷۵۱	۱۱
۱۲۷۱۱	۳۳۳۷۱	۳۰۵۰	۱۲
۱۵۶۵۲	۳۶۶۲۱	۴۱۶۷	۱۳
۱۳۹۱۴	۳۴۸۰۰	۳۵۲۴	۱۴
۱۱۲۰۷	۳۰۵۸۸	۳۱۰۱	۱۵
۱۰۲۸۸	۲۴۵۱۶	۴۵۲۶	۱۶
۱۰۷۹۵	۲۶۶۴۹	۳۲۷۳	۱۷
۹۶۳۳	۲۴۲۸۶	۳۰۸۶	۱۸
۱۰۸۲۰	۲۶۶۰۹	۳۲۴۲	۱۹
۸۹۶۹	۳۲۵۰۰	۲۵۴۵	۲۰
۱۲۴۳۸	۲۸۰۳۶	۳۰۹۵	۲۱
۱۵۵۹۱	۳۴۷۷۱	۳۲۲۶	۲۲

ساختمان و مسکن

۶-۷- قیمت فروش یک متر مربع زیربنای مسکونی به تفکیک مناطق شهرداری شهر تهران در زمستان ۸۹

قیمت فروش یک متر مربع زیر بنای مسکونی (هزار ریال)			منطقه
متوسط	حداکثر	حداقل	
۱۸۸۵۰	۷۹۲۱۵	۲۵۰۷	شهر تهران
۲۹۹۶۴	۷۹۲۱۵	۴۰۱۹	۱
۲۴۶۴۹	۷۳۶۴۹	۴۰۷۸	۲
۲۹۵۰۸	۷۸۱۸۲	۴۵۹۵	۳
۱۸۲۶۰	۶۳۲۵۷	۴۰۰۰	۴
۱۹۰۱۸	۴۲۳۵۳	۴۰۰۰	۵
۲۲۶۵۴	۵۷۴۱۵	۴۰۰۴	۶
۱۷۵۶۴	۵۴۱۰۳	۴۲۴۹	۷
۱۷۴۵۰	۴۲۷۸۱	۴۳۲۱	۸
۱۲۰۹۰	۲۹۴۲۱	۳۴۵۹	۹
۱۲۵۸۹	۲۸۳۷۸	۳۸۹۹	۱۰
۱۳۲۵۱	۲۹۵۴۴	۳۴۵۰	۱۱
۱۲۷۷۸	۲۹۹۹۹	۳۴۲۱	۱۲
۱۶۲۷۲	۳۹۹۵۲	۳۸۳۷	۱۳
۱۳۹۷۱	۳۶۳۴۰	۳۳۸۷	۱۴
۱۱۱۴۵	۳۰۵۸۸	۳۱۰۰	۱۵
۱۰۷۱۵	۲۹۴۱۲	۳۱۵۱	۱۶
۱۰۶۸۲	۲۴۴۴۴	۳۴۴۸	۱۷
۹۸۵۷	۲۸۰۰۰	۳۱۲۵	۱۸
۱۱۰۹۴	۲۴۰۰۰	۳۱۶۷	۱۹
۹۶۵۹	۲۶۲۵۰	۲۵۰۷	۲۰
۱۲۸۷۲	۲۳۳۲۹	۳۰۱۴	۲۱
۱۵۸۵۹	۳۴۱۹۷	۴۸۹۰	۲۲

۷-۷- برآورد اجاره ماهانه به علاوه سه درصد ودیعه پرداختی بابت یک متر مربع زیربنای مسکونی به تفکیک مناطق
شهرداری شهر تهران در تابستان ۸۹

مبلغ اجاره ماهانه به علاوه سه درصد ودیعه بابت یک متر مربع زیربنای مسکونی (ریال)			منطقه
متوسط	حداکثر	حداقل	
۹۶۳۹۱	۳۰۷۸۹۵	۱۰۸۶۲	شهر تهران
۱۲۹۷۰۴	۳۰۷۸۹۵	۲۰۰۸۳	۱
۱۰۵۲۷۵	۲۰۶۱۸۶	۲۳۳۳۳	۲
۱۱۹۰۵۱	۲۹۲۲۰۸	۲۳۸۳۳	۳
۸۵۴۱۶	۱۹۴۱۱۸	۱۸۵۷۱	۴
۹۱۱۴۵	۱۵۳۸۴۶	۲۶۶۶۷	۵
۱۱۸۲۱۹	۲۲۱۴۸۴	۱۹۰۰۸	۶
۸۹۱۱۲	۲۱۴۳۶۰	۲۵۶۰۸	۷
۹۲۴۶۲	۲۰۶۶۶۷	۲۳۸۴۸	۸
۶۳۷۲۵	۸۵۲۲۷	۴۱۰۰۰	۹
۶۸۹۰۸	۹۴۴۹۵	۳۳۳۳۳	۱۰
۷۶۰۱۵	۱۵۰۳۵۹	۱۴۵۸۲	۱۱
۶۴۹۰۴	۱۰۸۳۳۳	۱۹۶۹۷	۱۲
۸۶۳۷۶	۱۲۳۶۳۶	۳۶۸۳۲	۱۳
۶۹۶۲۱	۱۱۲۵۰۰	۲۹۶۰۵	۱۴
۵۵۷۸۸	۱۳۴۶۰۰	۲۷۰۸۳	۱۵
۶۰۲۲۳	۱۰۵۱۴۷	۲۰۳۶۴	۱۶
۴۹۹۷۹	۱۴۰۰۰۰	۲۷۷۷۸	۱۷
۴۶۱۵۸	۷۸۰۰۰	۱۸۸۴۶	۱۸
۴۹۷۰۶	۷۶۸۰۹	۳۰۱۴۳	۱۹
۴۹۵۶۳	۹۲۲۵۷	۱۰۸۶۲	۲۰
۶۷۱۷۱	۱۰۶۲۰۳	۳۸۰۰۰	۲۱
۶۷۱۳۷	۹۴۶۴۸	۳۰۶۶۷	۲۲

ساختمان و مسکن

۷-۸- برآورد اجاره ماهانه به علاوه سه درصد ودیعه پرداختی بابت یک متر مربع زیربنای مسکونی به تفکیک مناطق
شهرداری شهر تهران در پاییز ۸۹

مبلغ اجاره ماهانه به علاوه سه درصد ودیعه بابت یک متر مربع زیربنای مسکونی (ریال)			منطقه
متوسط	حداکثر	حداقل	
۱۰۰۷۴۸	۳۶۷۷۷۸	۱۶۰۰۰	شهر تهران
۱۳۵۱۰۴	۳۶۷۷۷۸	۲۳۲۶۵	۱
۱۱۰۶۸۹	۲۸۲۸۲۸	۲۳۳۵۳	۲
۱۲۴۹۶۸	۲۸۱۹۳۷	۲۴۱۰۵	۳
۸۷۵۸۵	۳۰۲۹۴۱	۲۰۰۰۰	۴
۹۵۹۱۲	۲۲۱۸۲۶	۲۱۲۳۷	۵
۱۲۱۸۷۹	۳۰۷۲۹۲	۲۲۹۴۲	۶
۹۰۹۵۷	۲۳۰۷۶۹	۲۱۸۷۵	۷
۹۲۵۰۷	۱۸۸۶۲۹	۲۱۲۱۲	۸
۶۴۱۶۴	۱۲۳۰۴۷	۱۸۹۶۶	۹
۷۰۶۹۶	۱۶۶۶۶۷	۱۸۸۱۹	۱۰
۸۱۲۱۵	۱۷۱۶۳۰	۱۷۳۸۷	۱۱
۶۹۰۱۲	۱۸۳۳۳۳	۱۸۲۸۴	۱۲
۸۸۴۸۲	۲۰۴۴۱۵	۲۰۶۲۵	۱۳
۷۴۵۹۸	۱۸۳۳۳۳	۱۶۰۰۰	۱۴
۵۵۸۹۸	۱۳۵۳۶۴	۱۷۰۸۳	۱۵
۶۰۶۰۱	۱۲۰۰۰۰	۱۸۷۵۰	۱۶
۵۳۱۳۲	۸۴۸۶۰	۲۰۲۰۲	۱۷
۴۸۷۹۷	۸۹۰۷۸	۱۶۶۶۷	۱۸
-	-	-	۱۹
۴۵۰۸۶	۱۳۰۰۰۰	۱۶۱۳۳	۲۰
۶۵۸۶۶	۱۱۶۰۲۵	۲۲۲۲۲	۲۱
۶۸۵۶۴	۱۴۲۳۲۸	۲۴۵۱۰	۲۲

۷-۹- برآورد اجاره ماهانه به علاوه سه درصد ودیعه پرداختی بابت یک متر مربع زیربنای مسکونی به تفکیک مناطق
شهرداری شهر تهران در زمستان ۸۹

مبلغ اجاره ماهانه به علاوه سه درصد ودیعه بابت یک متر مربع زیربنای مسکونی (ریال)			منطقه
متوسط	حداکثر	حداقل	
۱۰۴۶۶۸	۳۸۶۳۸۰	۱۳۵۰۰	شهر تهران
۱۴۴۸۳۷	۳۸۶۳۸۰	۲۱۲۵۰	۱
۱۱۸۹۰۲	۳۷۶۱۵۷	۲۱۵۰۰	۲
۱۳۴۱۲۵	۳۵۰۰۰۰	۲۱۰۸۸	۳
۹۳۴۳۷	۲۴۱۹۶۳	۱۸۷۶۳	۴
۱۰۱۰۸۱	۲۷۱۱۴۶	۲۰۹۶۳	۵
۱۳۰۹۸۴	۳۲۹۱۱۴	۳۰۱۶۷	۶
۹۵۶۷۶	۲۴۴۵۱۱	۲۰۵۰۰	۷
۹۷۰۵۴	۲۰۱۴۲۹	۲۰۰۰۰	۸
۶۵۰۶۳	۱۳۶۳۶۴	۲۰۶۶۷	۹
۷۶۱۶۶	۱۷۸۶۴۱	۱۷۴۸۶	۱۰
۸۳۹۸۰	۱۸۴۷۱۳	۱۸۱۴۴	۱۱
۷۳۵۵۹	۱۹۰۰۰۰	۲۰۷۶۹	۱۲
۹۱۱۹۲	۲۵۷۵۶۹	۱۹۲۶۶	۱۳
۷۷۶۵۴	۱۹۲۸۵۷	۱۳۷۵۰	۱۴
۵۷۸۴۵	۱۳۴۰۰۳	۱۳۵۰۰	۱۵
۶۳۲۴۷	۱۷۶۱۹۰	۱۸۲۸۶	۱۶
۵۶۱۰۲	۱۵۶۳۶۴	۱۷۲۰۰	۱۷
۴۸۹۸۲	۱۳۲۰۵۱	۱۶۲۵۰	۱۸
۴۹۹۱۷	۱۰۰۰۰۰	۱۷۱۴۳	۱۹
۴۶۶۹۵	۱۵۵۲۶۳	۱۴۲۸۶	۲۰
۶۶۸۵۷	۱۱۲۵۰۰	۲۱۴۴۶	۲۱
۶۹۵۳۷	۱۲۵۸۷۴	۲۰۶۶۷	۲۲

مأخذ: مرکز آمار ایران

ساختمان و مسکن

۱۰-۷- متوسط قیمت یک مترمربع آپارتمان در مناطق شهر تهران طی فصول زمستان ۸۸ تا تابستان ۸۹ (هزارریال)

مناطق	بهار ۸۸	تابستان ۸۸	پاییز ۸۸	زمستان ۸۸	بهار ۸۹	تابستان ۸۹
۱	۲۹۰۰۹	۲۸۳۶۱	۲۵۴۹۴	۳۰۷۴۰	۲۸۵۹۹	۲۹۰۶۱
۲	۲۰۳۶۴	۲۰۶۶۰	۲۰۸۷۴	۲۱۶۴۴	۲۱۷۱۴	۲۰۸۴۶
۳	۲۵۰۵۶	۲۵۹۳۶	۲۵۲۸۴	۲۷۵۲۰	۲۷۳۸۳	۲۶۶۶۴
۴	۱۵۷۸۵	۱۶۱۸۶	۱۶۴۸۵	۱۷۱۸۶	۱۶۴۵۷	۱۶۷۰۲
۵	۱۶۳۶۶	۱۶۲۹۲	۱۶۵۴۹	۱۷۰۵۲	۱۷۱۱۱	۱۷۰۷۷
۶	۲۰۲۹۷	۲۰۰۳۰	۲۰۱۰۱	۲۰۳۴۴	۲۰۲۰۷	۱۹۰۷۳
۷	۱۵۸۵۲	۱۴۹۹۴	۱۶۳۱۶	۱۵۸۲۶	۱۶۰۱۳	۱۶۴۲۹
۸	۱۵۹۳۵	۱۴۷۷۷	۱۵۴۱۰	۱۵۵۱۲	۱۵۸۳۵	۱۴۸۲۵
۹	۱۱۳۸۱	۱۱۲۶۳	۱۱۱۱۹	۱۱۶۳۸	۱۱۰۴۱	۱۱۰۰۰
۱۰	۱۲۴۳۸	۱۱۶۵۱	۱۱۶۵۴	۱۲۲۳۹	۱۲۱۴۳	۱۱۹۹۲
۱۱	۱۲۸۲۳	۱۳۱۶۰	۱۲۸۷۴	۱۳۱۲۲	۱۳۰۱۵	۱۳۰۷۱
۱۲	۱۲۰۷۲	۱۲۴۷۶	۱۲۵۰۷	۱۲۵۱۶	۱۲۳۵۹	۱۲۳۸۹
۱۳	۱۳۹۳۴	۱۳۹۶۶	۱۳۶۱۴	۱۴۸۴۵	۱۴۲۹۴	۱۴۴۵۰
۱۴	۱۲۲۹۸	۱۲۲۹۰	۱۲۰۹۸	۱۲۶۹۸	۱۲۷۵۴	۱۲۵۹۲
۱۵	۱۹۳۰۱	۱۹۸۰۳	۱۴۳۴۸	۱۵۸۱۳	۲۰۳۴۸	۲۵۸۴۹
۱۶	۱۰۳۹۰	۹۸۱۱	۹۳۲۶	۹۴۲۲	۹۸۸۱	۹۳۲۳
۱۷	۹۸۱۰	۹۷۲۳	۹۷۷۹	۱۰۰۱۹	۹۶۹۸	۱۰۱۵۳
۱۸	۹۳۱۵	۹۲۲۸	۹۱۸۳	۸۸۲۷	۸۹۵۳	۹۱۸۴
۱۹	۱۰۴۱۴	۱۰۸۲۴	۹۱۰۰	۸۴۸۱	۱۰۱۰۵	۸۹۵۴
۲۰	۱۳۶۱۹	۷۷۸۵	۹۸۰۴	۱۰۳۷۰	۹۸۷۷	۱۴۲۹۳
۲۱	۱۱۸۷۰	۱۱۶۸۹	۱۱۱۲۲	۱۱۸۱۷	۱۱۹۳۳	۱۱۹۶۷
۲۲	۱۲۷۴۹	۱۲۸۰۱	۱۳۶۷۶	۱۲۳۱۹	۱۲۶۱۸	۱۳۶۳۴
میانگین وزنی	۱۵۶۰۱	۱۵۹۷۳	۱۵۹۸۳	۱۶۷۵۵	۱۶۵۸۹	۱۶۹۱۹

۱۱-۷- متوسط اجاره یک مترمربع آپارتمان در مناطق شهر تهران طی فصول زمستان ۸۸ تا تابستان ۸۹

متوسط اجاره بها(هزارریال)	بهار ۸۸	تابستان ۸۸	پاییز ۸۸	زمستان ۸۸	بهار ۸۹	تابستان ۸۹
میانگین وزنی	۸۷	۸۷	۸۲	۸۵	۹۰	۹۸

مأخذ- سازمان مسکن و شهرسازی استان تهران

۱۲-۷- تعداد و هزینه انواع ساختمانهای احداث شده توسط سازمان مسکن و شهرسازی استان تهران

(هزینه: میلیون ریال)

در سالهای ۸۹-۸۰

سال	واحدهای مسکونی		ساختمانهای دولتی		مراکز درمانی		مراکز آموزش و فرهنگی		عمران شهری	
	تعداد واحد	هزینه	تعداد پروژه	هزینه	تعداد پروژه	هزینه	تعداد پروژه	هزینه	تعداد پروژه	هزینه
۱۳۸۰	۱۰۹	۳۲۳۱	۲۳	۴۶۱۷	۰	۰	۱۶	۴۴۱۷	۰	۰
۱۳۸۵	۱۱۳	۱۱۵۳۸	۳۶	۲۵۵۰۷	۴	۲۷۴۶	۲۳	۱۷۳۵۶	۱۱	۶۳۷۴
۱۳۸۶	۸۸	۱۱۱۷۶	۲۷	۳۰۱۹۷	۸	۲۴۳۹۷	۲۹	۳۳۹۰۸	۱۱	۴۰۵۹
۱۳۸۷	۵۸	۶۸۰۰	۲۳	۴۷۰۷۹	۷	۳۹۶۱۷	۳۵	۵۹۴۴۰	۰	۰
۱۳۸۸	۳۴	۸۸۵۰	۳۴	۶۷۷۶۸	۳	۱۶۵۰۰	۱۴	۲۹۵۸۰	۰	۰
۱۳۸۹	۲۲	۲۴۷۰	۳۹	۶۵۳۲۳	۸	۸۰۴۰	۲۸	۲۲۹۱۵	۰	۰

مأخذ- سازمان مسکن و شهرسازی استان تهران.

۱۳-۷- مشخصات عمومی شرکتهای تعاونی مسکن فعال در پایان سال ۸۹

شهرستان	تعداد شرکت	عضو	شاغلان	سرمایه (هزارریال)
تهران	۳۵۴۷	۴۸۴۷۰۷	۴۵۴۴۳	۵۶۶۵۹۰۷۳۷
ری	۹۶	۱۱۸۰۰	۱۰۵۹	۱۷۱۴۵۳۹۵
شمیرانات	۳۶	۷۱۷۸	۵۵	۲۲۹۲۲۱۶

مأخذ- اداره کل تعاون استان تهران.

۱۴-۷- زمینهای واگذارشده توسط سازمان مسکن و شهرسازی استان تهران و نوع استفاده در سال ۸۹ (مترمربع)

سال و شهرستان	احداث واحد مسکونی		احداث واحد غیر مسکونی	
	تعداد قطعه زمین	مساحت زمین	تعداد قطعه زمین	مساحت زمین
۱۳۸۹	۶۱۱	۱۶۸۶۶۱	۶۴	۲۶۷۰۳۱
تهران	۶۰۸	۱۶۸۱۹۹	۶۳	۲۶۵۹۲۶
ری	۲	۲۶۲	۱	۱۱۰۵
شمیرانات	۱	۲۰۰	۰	۰

مأخذ- سازمان مسکن و شهرسازی استان تهران.

ساختمان و مسکن

۱۵-۷- آمار و اطلاعات املاک مناطق شهر تهران برحسب وضعیت کنونی در سال ۸۹

مناطق	تعداد بلوک	تعداد ملک	تعداد آپارتمان	تعداد واحد کسبی	مساحت ملک عرصه	جمع مساحت زیر بنا	سرا نه زیر بنا	تعداد واحد مسکونی	تعداد واحد غیر مسکونی	تعداد پارکینگ
۱	۲۱۱۳	۴۱۷۹۵	۷۸۵۰۹	۱۳۹۷۶	۷۸۱۴۴۷۸۲	۱۰۶۷۵۵۷۷	۲۸	۱۲۰۵۶۲	۱۷۴۵۵	۵۷۱۶۲
۲	۲۶۰۶	۵۷۶۹۴	۱۵۰۹۷۷	۲۵۰۰۲	۳۹۳۳۲۹۵۷	۱۱۵۵۵۴۸۶	۱۹	۲۰۳۱۷۹	۴۳۷۷۳	۱۰۶۲۷۰
۳	۱۲۸۵	۳۱۶۳۶	۹۴۵۷۶	۱۹۱۲۸	۲۲۸۱۷۷۴۱	۹۴۵۲۰۷۹	۳۲	۱۱۳۵۰۴	۲۰۳۴۹	۶۳۳۸۴
۴	۲۷۵۷	۸۴۵۷۸	۱۲۵۹۹۶	۳۸۱۲۰	۱۴۱۳۶۸۶۷۴	۱۳۸۱۵۸۳۹	۱۷	۲۵۵۵۲۸	۳۹۵۲۷	۷۰۲۵۶
۵	۲۱۰۳	۵۰۵۵۵	۱۸۰۴۸۸	۱۸۱۸۲	۴۵۱۴۷۵۹۸	۱۰۷۶۴۶۳۱	۱۶	۲۲۴۶۸۶	۱۹۴۶۷	۱۰۹۶۱۴
۶	۱۲۳۹	۲۹۴۳۱	۹۳۰۴۲	۳۷۲۰۹	۱۶۶۷۸۶۲۱	۷۹۰۷۸۵۰	۳۳	۸۴۱۱۹	۴۳۳۴۵	۵۳۷۲۹
۷	۱۱۴۵	۴۱۸۸۸	۸۸۳۱۵	۲۵۵۲۷	۱۱۲۰۰۶۴۱	۵۹۹۷۷۰۲	۱۹	۱۱۰۴۳۹	۴۸۶۵۷	۲۷۲۵۰
۸	۱۱۳۰	۴۶۸۷۹	۷۴۹۸۸	۱۸۰۷۷	۹۰۵۱۴۳۰	۵۴۳۹۰۰۱	۱۴	۱۲۶۱۸۶	۱۸۳۸۴	۲۳۴۵۱
۹	۶۶۱	۲۲۷۲۹	۱۸۸۴۷	۹۹۴۹	۷۳۲۲۵۴۶	۲۸۹۱۳۲۸	۱۷	۴۷۶۲۰	۱۰۵۰۰	۴۶۸۱
۱۰	۱۰۷۶	۴۷۴۳۷	۶۵۰۶۷	۱۸۴۴۰	۶۲۲۳۰۷۷	۳۸۳۰۰۷۱	۱۲	۹۸۳۰۶	۲۷۲۹۳	۴۴۹۲
۱۱	۸۹۹	۳۷۲۱۶	۶۹۵۵۶	۳۵۷۲۴	۸۷۳۳۷۴۱	۵۰۳۵۹۹۶	۱۸	۹۳۴۸۵	۳۶۲۶۵	۲۵۱۸۱
۱۲	۱۳۸۴	۴۸۱۶۸	۴۹۸۵۷	۱۲۶۹۵۳	۱۳۰۴۹۶۱۷	۷۳۵۷۱۷۰	۳۰	۸۲۲۰۱	۱۷۸۹۳۷	۱۵۰۳۴
۱۳	۱۰۲۳	۳۰۰۱۷	۴۸۶۲۹	۱۱۹۱۰	۱۳۷۵۴۰۵۵	۳۸۵۷۷۳۵	۱۶	۷۶۳۹۴	۱۲۲۴۳	۲۱۷۳۹
۱۴	۱۸۴۶	۵۶۶۲۶	۷۱۴۱۱	۱۹۴۱۳	۱۰۵۸۹۵۲۷	۵۲۳۵۵۲۹	۱۱	۱۳۰۹۴۸	۱۹۹۷۳	۱۸۱۸۰
۱۵	۲۹۸۸	۹۷۱۲۶	۵۸۸۲۶	۵۰۳۱۴	۱۴۸۴۲۹۶۸۸	۹۰۵۸۲۱۷	۱۴	۱۸۶۸۵۳	۵۲۰۰۹	۲۳۷۸۳
۱۶	۱۳۳۷	۴۴۰۵۸	۲۲۹۱۷	۲۱۴۹۸	۱۲۲۰۵۹۸۵	۴۵۷۶۶۹۷	۱۶	۷۲۶۷۵	۲۳۱۸۶	۷۹۱۷
۱۷	۱۰۶۸	۴۳۲۴۴	۱۴۳۱۷	۲۱۷۱۲	۶۱۵۸۹۱۴	۳۴۳۴۱۳۰	۱۳	۶۷۵۶۰	۲۳۳۵۹	۳۱۸۹
۱۸	۱۸۶۷	۷۲۶۸۹	۳۵۳۸۵	۴۲۶۵۳	۷۷۸۴۶۳۷۷۵	۱۰۰۱۴۴۶۴	۳۲	۱۲۰۹۴۶	۶۷۵۲۶	۲۲۸۹۸
۱۹	۱۲۰۴	۳۷۹۰۱	۱۴۴۳۵	۱۸۲۰۶	۵۹۳۹۳۸۵۲	۴۰۱۲۱۷۰	۱۶	۶۲۴۱۷	۲۰۱۵۸	۵۹۹۳
۲۰	۲۶۱۱	۶۲۴۰۸	۳۲۸۴۰	۳۱۲۱۰	۱۷۳۷۶۹۴۵۵	۷۸۶۰۱۸۶	۲۳	۱۱۵۴۹۹	۳۱۸۰۰	۱۴۵۴۵
۲۱	۸۳۸	۱۷۷۶۵	۲۲۱۹۴	۷۲۹۲	۴۷۹۱۴۶۴۹	۹۲۸۹۱۸۳	۵۸	۴۳۲۵۸	۷۷۲۶	۹۱۵۷
۲۲	۵۹۱	۱۲۴۹۳	۷۰۲۷	۲۶۹۱	۱۰۰۸۹۴۸۶۴	۱۵۵۶۴۹۹	۱۴	۲۴۵۳۲	۲۷۴۰	۹۵۷۴
جمع	۳۳۷۷۱	۱۰۱۴۳۳۳	۱۴۱۸۱۹۹	۶۱۳۱۸۶	۱۷۵۰۷۱۶۱۸۸	۱۵۴۶۱۸۵۵۰	۲۰	۲۴۶۰۸۹۷	۷۶۴۶۷۲	۶۹۷۴۷۹

۱۶-۷-آمار و اطلاعات املاک مناطق شهر تهران بر حسب وضعیت کنونی مسکونی در سال ۸۹

مناطق	تعداد ملک	مساحت ملک عرصه	تعداد ساختمان	مساحت همکف	تعداد آپارتمان	مساحت آپارتمان ها	تعداد واحد کسبی	مساحت زیر بنا	تعداد واحد مسکونی	تعداد واحد غیر مسکونی	تعداد پارکینگ
۱	۳۱۱۶۱	۱۹۱۴۳۲۹۸	۳۹۴۳۰	۸۹۶۶۱۸۷	۷۱۵۳۷	۳۴۹۶۱۸۶۵	۱۴۰۳	۸۹۶۶۱۸۷	۱۱۱۲۸۱	۱۵۸۰	۵۲۱۸۴
۲	۴۴۴۰۴	۱۵۱۴۶۷۱۸	۵۳۲۶۸	۹۱۵۳۳۴۷	۱۲۳۸۷۲	۳۲۴۱۶۴۶۳	۱۱۵۴	۹۱۵۳۳۴۷	۱۷۸۷۵۲	۳۰۱۲	۹۱۱۱۴
۳	۲۴۵۱۸	۱۰۱۴۴۳۰۰	۳۲۳۶۹	۷۱۰۹۵۵۲	۷۶۲۱۱	۲۶۲۷۰۳۹۶	۱۱۴۷	۷۱۰۹۵۵۲	۹۹۷۹۸	۱۱۷۸	۴۶۴۳۸
۴	۶۰۱۷۱	۱۵۷۰۱۹۵۱	۷۲۰۵۵	۹۰۸۵۸۴۵	۱۱۱۱۳۷	۲۶۳۹۹۲۲۰	۲۵۴۸	۹۰۸۵۸۴۵	۲۱۸۴۵۴	۲۷۲۵	۶۱۱۰۶
۵	۳۶۵۸۹	۱۵۱۱۰۳۵۳	۴۳۰۸۴	۸۲۶۹۸۲۱	۱۵۲۴۷۱	۳۱۷۵۰۴۱۴	۱۵۴۴	۸۲۶۹۸۲۱	۱۹۷۵۸۹	۱۷۲۲	۹۵۴۳۲
۶	۲۰۳۵۳	۶۵۱۶۷۸۵	۲۵۰۳۶	۴۲۸۹۵۱۹	۶۲۰۲۶	۱۶۰۶۳۲۷۸	۲۴۹۱	۴۲۸۹۵۱۹	۶۸۴۴۰	۴۳۴۰	۳۲۲۱۳
۷	۳۳۷۰۳	۵۹۰۹۵۳۴	۴۲۱۴۰	۳۹۶۴۰۲۱	۶۹۶۵۵	۱۲۵۹۱۸۳۳	۱۳۱۰	۳۹۶۴۰۲۱	۹۶۵۵۵	۱۸۷۰	۱۹۴۹۱
۸	۳۸۰۰۰	۶۱۷۴۷۰۹	۴۵۰۷۵	۴۱۲۱۵۸۵	۶۳۲۷۶	۱۲۴۱۹۵۹۸	۹۹۱	۴۱۲۱۵۸۵	۱۰۹۹۰۹	۸۹۰	۲۱۶۵۰
۹	۱۷۳۳۴	۱۸۸۸۲۳۴	۲۶۹۰۲	۱۳۲۳۷۰۴	۱۴۵۸۶	۳۴۰۹۴۰۸	۴۳۹	۱۳۲۳۷۰۴	۴۰۱۲۸	۳۱۷	۳۵۸۷
۱۰	۳۹۲۱۶	۳۹۶۰۷۷۵	۵۷۱۱۶	۲۶۵۰۷۳۶	۵۱۸۶۲	۷۴۰۰۸۷۰	۹۷۸	۲۶۵۰۷۳۶	۸۵۱۰۶	۱۰۰۲	۳۳۶۲
۱۱	۲۹۲۰۲	۴۳۶۷۲۰۱	۴۰۴۱۵	۲۸۱۰۵۸۸	۵۱۶۷۸	۸۱۶۱۴۶۰	۶۶۱	۲۸۱۰۵۸۸	۷۸۳۷۱	۷۵۲	۱۹۹۶۸
۱۲	۳۰۷۷۹	۵۳۲۰۸۷۰	۴۱۴۹۳	۳۳۱۱۷۷۸	۳۲۲۹۰	۷۸۶۵۸۲۴	۱۵۲۳	۳۳۱۱۷۷۸	۷۱۴۷۳	۲۰۵۶	۸۴۸۹
۱۳	۲۴۲۷۴	۴۲۴۵۰۸۲	۳۲۴۸۴	۲۶۹۶۲۵۵	۴۱۹۲۸	۷۹۷۹۵۰۲	۷۲۶	۲۶۹۶۲۵۵	۶۶۸۱۱	۷۰۹	۱۶۴۶۵
۱۴	۴۷۵۹۲	۶۶۹۶۷۷۴	۶۰۵۶۰	۳۹۸۰۷۸۶	۶۰۲۵۱	۱۰۹۲۹۲۱۸	۱۲۵۶	۳۹۸۰۷۸۶	۱۱۴۷۸۲	۱۳۴۱	۱۵۸۳۲
۱۵	۷۰۸۹۸	۹۳۸۶۸۷۴۲	۱۰۰۳۴۴	۵۳۶۳۴۱۳	۴۵۹۱۹	۱۱۵۷۳۶۱۱	۲۶۶۳	۵۳۶۳۴۱۳	۱۵۴۹۶۵	۲۶۳۱	۲۱۲۳۰
۱۶	۳۳۹۷۴	۳۲۵۲۰۲۶	۵۵۰۸۷	۲۱۶۰۲۱۲	۱۷۳۱۲	۵۲۷۷۲۹۵	۱۱۸۵	۲۱۶۰۲۱۲	۶۰۴۱۸	۱۱۶۲	۲۴۳۹
۱۷	۳۲۷۸۹	۲۹۵۹۷۷۹	۴۸۶۵۸	۱۹۸۶۶۹۷	۱۰۰۵۶	۴۵۱۴۱۲۸	۸۷۳	۱۹۸۶۶۹۷	۵۵۱۰۷	۹۵۹	۱۳۵۹
۱۸	۴۹۹۳۱	۷۵۷۱۱۴۴	۷۳۹۴۰	۳۹۴۸۷۳۲	۲۴۸۳۵	۷۵۹۰۹۱۱	۱۵۹۱	۳۹۴۸۷۳۲	۹۸۶۶۰	۱۹۰۷	۲۰۵۵۱
۱۹	۲۷۴۸۲	۳۴۹۲۳۱۷	۴۱۳۸۱	۲۰۲۲۶۲۱	۱۱۰۹۴	۴۲۰۴۵۲۱	۱۱۷۸	۲۰۲۲۶۲۱	۵۰۷۵۸	۱۵۶۶	۴۹۴۸
۲۰	۴۴۸۲۲	۶۴۷۶۴۴۳	۶۷۵۹۵	۳۶۳۲۱۲۱	۳۱۰۷۰	۷۴۰۳۶۹۵	۱۵۳۲	۳۶۳۲۱۲۱	۸۸۳۳۴	۱۵۵۳	۶۲۷۰
۲۱	۱۱۹۵۸	۴۴۰۱۱۴۰	۱۶۶۲۰	۱۵۶۱۵۳۸	۱۵۶۲۲	۳۱۹۱۴۶۷	۲۸۳	۱۵۶۱۵۳۸	۳۳۷۴۹	۲۶۸	۶۸۹۳
۲۲	۶۱۵۹	۳۱۶۵۷۷۶	۷۰۰۵	۱۰۷۵۵۷۸	۴۶۵۳	۲۸۷۳۹۵۷	۲۴۶	۱۰۷۵۵۷۸	۱۹۳۴۱	۲۳۹	۸۷۴۱
جمع	۷۵۵۳۰۹	۲۴۵۵۱۳۹۵۲	۱۰۲۲۰۵۷	۹۳۴۸۴۶۲۶	۱۱۳۳۳۴۱	۲۸۵۲۴۸۸۳۷	۲۷۷۲۲	۹۳۴۸۴۶۲۶	۲۰۹۸۷۸۱	۳۳۷۷۹	۵۵۹۷۶۲

ساختمان و مسکن

۱۷-۷-آمار و اطلاعات املاک برحسب وضعیت کنونی ملک تجاری در سال ۸۹

مناطق	تعداد ملک	تعداد آپارتمان	تعداد واحد کسبی	مساحت ملک عرصه	جمع مساحت زیر بنا	تعداد واحد مسکونی	تعداد واحد غیر مسکونی	تعداد پارکینگ
۱	۱۳۴۸	۹۴۲	۵۲۳۱	۳۷۹۹۸۲۹۷	۴۸۷۵۳۲	۴۰۸	۶۴۲۷	۵۶۳
۲	۲۱۷۹	۳۶۸۸	۱۰۶۸۶	۸۴۷۴۶۵۳	۹۴۹۴۰۵	۱۵۶۰	۱۶۳۹۹	۳۱۳۸
۳	۱۴۸۶	۵۱۳۷	۸۵۵۹	۴۷۱۱۴۴۵	۸۰۰۲۱۱	۹۸۸	۸۷۴۲	۶۴۲۲
۴	۳۶۲۸	۱۲۹۳	۸۴۹۲	۴۸۴۰۳۷۸۲	۱۶۳۸۷۴۰	۴۰۰	۸۸۳۹	۵۳۱
۵	۱۶۴۳	۲۹۱۳	۶۴۴۳	۶۰۱۵۵۶۵	۹۱۷۲۳۷	۴۲۵	۶۹۱۳	۱۳۹۲
۶	۲۷۱۴	۸۵۱۸	۱۶۴۴۱	۲۸۰۳۶۲۲	۱۲۹۶۶۱۴	۴۴۰	۱۸۱۹۸	۷۱۶۷
۷	۱۷۳۹	۴۴۴۶	۹۳۷۱	۱۴۶۶۲۷۲	۷۷۴۲۷۶	۶۲۸	۱۱۵۱۵	۳۱۹۷
۸	۸۶۲	۹۳۸	۳۳۵۸	۵۸۴۹۹۴	۳۳۴۲۴۶	۲۲۸	۳۲۶۶	۱۷۶
۹	۱۲۶۶	۷۴۵	۳۲۶۰	۳۳۶۱۵۶۸	۱۰۴۶۹۹۴	۸۹	۳۸۹۳	۴۵۴
۱۰	۸۵۹	۱۹۰۶	۴۸۶۰	۶۷۳۴۸۱	۳۸۴۶۶۲	۳۰۱	۴۹۳۵	۳۸۳
۱۱	۲۰۹۷	۳۴۸۵	۱۹۵۳۳	۲۰۰۸۲۶۳	۱۰۷۴۳۶۱	۲۵۲	۱۹۶۸۷	۱۷۷۲
۱۲	۹۹۱۵	۱۰۳۸۱	۱۰۰۱۹۸	۴۷۷۲۲۴۷	۲۷۲۰۴۱۳	۶۵۱	۱۳۳۷۴۸	۴۷۴۸
۱۳	۸۵۶	۵۲۸	۳۱۹۰	۲۳۲۷۵۲۱	۵۱۸۴۴۷	۱۴۴	۳۲۸۴	۳۶۲
۱۴	۹۲۸	۴۲۵	۳۷۵۶	۶۲۶۵۸۳	۲۴۳۹۳۱	۴۲۷	۳۸۶۶	۳۸
۱۵	۵۷۹۷	۱۴۱۶	۲۰۶۲۴	۲۸۱۱۲۱۱۷	۱۹۶۸۰۴۷	۲۶۵	۲۱۵۴۵	۳۲۹
۱۶	۱۴۲۹	۳۸۱	۶۸۵۰	۲۶۵۹۰۹۰	۱۰۱۱۸۶۰	۵۶	۷۱۶۹	۸۷
۱۷	۹۵۵	۴۰۸	۵۸۹۴	۱۰۸۱۷۸۲	۵۴۵۷۶۵	۷۱	۶۳۷۸	۳۵۷
۱۸	۵۳۶۵	۶۲۷۵	۲۰۸۹۳	۳۲۷۵۱۳۰۵	۴۲۸۰۱۲۵	۱۶۱	۲۹۸۳۵	۴۴۵
۱۹	۱۸۳۹	۱۶۴	۶۱۲۸	۱۱۳۰۷۳۰۲	۱۱۱۳۰۴۳	۱۷۵	۶۸۱۷	۲۸
۲۰	۵۲۰۸	۷۰۷	۱۳۸۷۰	۳۸۱۴۰۹۳۱	۲۹۷۱۱۳۹	۱۱۸۰	۱۴۲۱۶	۵۵۰
۲۱	۲۳۱۹	۳۳۸	۳۵۷۹	۲۷۳۶۸۸۹۸	۶۸۷۳۳۱۳	۷۳	۳۸۳۱	۴۵۵
۲۲	۳۰۳	۳	۵۴۳	۲۰۹۷۱۴۰۰	۱۸۹۹۱۴	۵۲۳	۵۶۳	۲۰
جمع	۵۴۷۳۵	۵۵۰۳۷	۲۸۱۷۵۹	۲۸۶۶۲۱۱۱۹	۳۲۱۴۰۲۵۵	۹۴۴۵	۳۴۰۰۶۶	۳۲۶۱۴

۱۸-۷-آمار و اطلاعات املاک برحسب وضعیت کنونی ملک مسکونی تجاری در سال ۸۹

مناطق	تعداد ملک	تعداد آپارتمان	تعداد واحد کسبی	مساحت ملک عرصه	جمع مساحت زیر بنا	تعداد واحد مسکونی	تعداد واحد غیر مسکونی	تعداد پارکینگ
۱	۲۳۹۷	۵۷۵۶	۵۳۸۴	۲۴۰۴۳۴۴	۶۷۸۳۲۲	۸۳۸۳	۷۳۱۴	۳۸۱۹
۲	۴۲۱۱	۲۱۸۶۶	۱۲۱۸۳	۳۲۰۰۷۲۵	۱۲۱۴۷۷۳	۲۲۳۴۳	۲۳۲۹۲	۱۰۱۹۰
۳	۲۳۷۳	۱۲۶۱۷	۷۸۶۰	۱۷۲۹۲۵۹	۹۲۷۵۸۲	۱۲۳۳۸	۸۷۸۰	۸۹۸۲
۴	۱۵۳۶۸	۱۳۲۷۵	۲۵۴۲۳	۷۷۱۵۱۴۵	۲۶۵۴۹۱۶	۳۶۴۸۵	۲۶۲۶۷	۸۳۳۴
۵	۴۷۰۳	۲۳۱۸۷	۹۴۹۹	۳۰۸۸۵۵۸	۱۳۸۳۷۳۷	۲۶۰۴۵	۱۰۰۹۰	۱۱۴۸۵
۶	۳۶۶۴	۲۱۰۶۸	۱۵۴۰۷	۱۸۹۶۷۴۵	۱۲۳۶۹۸۹	۱۴۹۴۰	۱۷۶۱۰	۱۰۳۲۳
۷	۴۶۰۷	۱۳۸۶۲	۱۳۴۷۹	۱۱۱۰۲۳۵	۸۴۰۱۸۴	۱۲۹۸۷	۳۳۷۴۰	۴۲۱۲
۸	۶۲۹۹	۱۰۵۸۵	۱۳۰۲۱	۱۰۹۹۲۲۸	۸۳۱۲۵۵	۱۵۷۵۴	۱۳۵۰۴	۱۵۷۱
۹	۳۳۱۰	۳۴۲۷	۵۸۶۶	۶۴۶۲۱۱	۴۵۳۲۰۹	۷۳۵۹	۵۹۱۲	۴۴۵
۱۰	۵۵۹۰	۱۱۰۵۶	۱۱۵۳۹	۸۹۱۲۱۵	۶۳۸۹۴۷	۱۲۷۵۶	۲۰۲۶۲	۶۹۸
۱۱	۴۳۳۱	۱۳۹۹۵	۱۳۸۵۰	۱۱۱۷۷۷۹	۸۳۹۶۷۲	۱۴۷۷۳	۱۴۱۰۴	۳۱۷۷
۱۲	۵۰۷۶	۵۶۰۳	۱۶۰۶۰	۱۴۲۸۵۳۷	۹۲۲۳۸۴	۹۹۰۶	۲۴۳۵۶	۱۴۹۴
۱۳	۳۲۳۰	۶۰۸۳	۷۱۷۶	۱۴۶۸۶۳۵	۵۲۵۵۱۸	۹۳۴۹	۷۴۰۸	۴۸۶۱
۱۴	۶۳۱۳	۱۰۶۹۹	۱۳۴۱۴	۱۲۴۶۳۸۱	۷۸۴۶۵۲	۱۵۶۳۸	۱۳۷۶۲	۲۲۳۹
۱۵	۱۴۶۶۸	۱۱۴۶۲	۲۶۳۴۴	۵۱۹۰۹۲۸	۱۶۳۵۰۸۷	۳۱۵۵۱	۲۷۱۰۱	۲۲۰۶
۱۶	۶۶۴۰	۴۸۸۱	۱۲۰۷۹	۱۲۵۸۰۴۲	۷۱۴۷۵۰	۱۱۹۸۷	۱۳۰۸۲	۶۷۳
۱۷	۶۵۹۹	۳۱۸۶	۱۱۹۸۸	۹۶۲۸۱۴	۶۷۰۸۷۴	۱۱۵۰۸	۱۲۹۱۶	۳۶۷
۱۸	۱۱۵۸۴	۴۲۵۲	۱۹۴۹۶	۶۷۶۱۰۳۷	۱۵۴۹۰۴۴	۲۲۰۳۰	۳۴۹۲۵	۱۸۵۱
۱۹	۵۸۶۰	۳۱۵۳	۱۰۳۹۹	۲۰۷۰۹۱۷	۷۲۸۸۳۷	۱۱۴۱۷	۱۱۱۶۳	۹۶۴
۲۰	۸۷۸۵	۱۱۰۲۹	۱۵۲۰۲	۳۷۶۰۷۰۱	۱۱۹۳۴۷۶	۲۵۸۳۷	۱۵۴۲۱	۷۷۰۶
۲۱	۱۸۷۲	۶۱۳۰	۳۲۷۳	۵۲۸۰۵۸۴	۷۴۸۵۵۳	۹۲۴۱	۳۴۶۵	۱۷۹۷
۲۲	۱۰۶۸	۲۳۴۱	۱۷۸۶	۱۵۰۴۲۰۱	۲۷۳۵۳۰	۴۶۰۴	۱۸۲۵	۵۶۷
جمع	۱۲۸۵۴۸	۲۱۹۵۱۳	۲۷۰۷۲۸	۵۵۸۳۲۲۲۱	۲۱۴۴۶۲۹۱	۳۴۷۲۳۱	۳۴۶۲۹۹	۸۷۹۶۱

ساختمان و مسکن

۱۹-۷-آمار و اطلاعات املاک برحسب وضعیت کنونی ملک ساختمان در سال ۸۹

مناطق	تعداد ملک	تعداد آپارتمان	تعداد واحد کسبی	مساحت ملک عرصه	جمع مساحت زیر بنا	تعداد واحد مسکونی	تعداد واحد غیر مسکونی	تعداد پارکینگ
۱	۹۳۳	۴۶	۱۳۷۶	۲۹۷۹۱۰۱	۴۹۴۵۴۵	۲۶۴	۱۵۳۱	۲۵۴
۲	۲۱۲	۳۲۸	۲۹۰	۵۴۶۳۷۶	۱۴۶۸۷۹	۴۲۴	۳۵۳	۱۰۹۳
۳	۸۹۱	۳۲۸	۱۰۷۵	۳۵۳۳۹۰۳	۸۱۱۹۱۵	۲۵۷	۱۱۵۹	۱۰۶۲
۴	۹۷۴	۷۱	۱۰۰۹	۴۴۱۸۵۴۱۵	۳۹۳۹۴۵	۱۱۰	۱۰۳۰	۷۸
۵	۱۳۱	۳۰۲	۱۲۲	۲۲۳۱۷۷	۵۱۲۲۰	۴۹۲	۱۲۸	۶۵
۶	۱۱۳۲	۶۷۰	۱۵۷۷	۴۱۹۱۵۸۳	۱۰۴۵۲۵۷	۱۶۲	۱۸۴۱	۲۸۶۰
۷	۶۶۲	۱۳۴	۷۴۰	۱۲۲۶۱۲۵	۳۹۳۷۶۱	۱۱۳	۸۷۲	۲۰۱
۸	۵۴۲	۷۵	۴۷۱	۴۳۲۹۵۶	۱۴۴۶۴۰	۲۶۲	۴۹۲	۲۰
۹	۱۸۲	۸	۱۹۳	۱۱۱۰۹۰۱	۶۰۵۲۱	۳۰	۱۹۱	۱۶۵
۱۰	۳۵۷	۷۷	۳۷۶	۳۲۱۹۰۳	۱۲۴۴۸۵	۹۷	۴۰۱	۴۰
۱۱	۶۳۷	۶۵	۷۰۴	۹۷۳۵۲۷	۲۸۵۶۰۹	۴۵	۷۰۶	۱۲۷
۱۲	۴۱۲	۸۷	۴۹۳	۶۳۷۷۳۸	۲۶۴۷۰۱	۸۲	۹۹۴	۶۰
۱۳	۳۲۸	۳۱	۵۳۱	۸۹۷۱۷۹	۱۰۷۱۲۸	۴۶	۵۵۵	۲۱
۱۴	۴۹۲	۳۰	۶۳۹	۱۰۹۳۱۹۹	۲۱۸۵۳۵	۵۱	۶۵۱	۵۳
۱۵	۱۹۲	۲۲	۲۳۰	۲۷۵۵۸۹۸	۷۷۰۰۰	۴۰	۲۳۶	۱
۱۶	۵۴۰	۱۱۷	۷۱۱	۳۳۰۹۶۲۶	۶۷۸۶۴۷	۱۴۲	۹۹۸	۶۶
۱۷	۴۴۶	۰	۴۸۰	۴۸۴۱۸۸	۱۳۹۸۹۹	۱۹	۵۴۲	۱۵
۱۸	۹۲	۰	۱۷۸	۱۲۳۶۰۶۰	۱۷۳۷۴۰	۳	۲۴۳	۴۳
۱۹	۳۵۲	۲۴	۳۳۴	۳۲۲۱۴۰۸	۱۴۰۶۰۱	۴۴	۳۸۴	۵۲
۲۰	۹۳	۴	۸۵	۲۴۲۱۸۹	۳۱۷۶۷	۷۸	۸۵	۰
۲۱	۱۷۴	۵۲	۴۵	۸۲۷۸۴۲	۸۲۸۹۰	۱۷۰	۵۵	۶
۲۲	۲۵	۰	۹	۳۹۳۷۵	۸۲۴۷	۷	۱۱	۵
جمع	۹۷۹۹	۲۴۷۱	۱۱۶۶۸	۷۴۴۵۹۵۶۸	۵۶۴۵۲۰۸	۲۹۳۸	۱۳۴۵۸	۶۲۸۷

۲۰-۷-آمار و اطلاعات املاک برحسب وضعیت کنونی پاساژ در سال ۸۹

مناطق	تعداد ملک	تعداد آپارتمان	تعداد واحد کسبی	مساحت ملک عرصه	جمع مساحت زیر بنا	تعداد واحد مسکونی	تعداد واحد غیر مسکونی	تعداد پارکینگ
۱	۱۲	۰	۲۰۹	۱۴۷۲۲	۲۳۱۴	۳	۲۱۰	۵۲
۲	۲	۳۴۹	۳۳۱	۴۴۸۸	۱۰۳۹۶	۰	۳۳۱	۱۶۸
۳	۳	۲۵	۱۶۹	۸۵۰۰	۸۶۹۶	۲۵	۱۶۹	۵۲
۴	۳	۳۹	۶۷	۳۷۹۶	۱۳۵۱	۰	۶۷	۰
۵	۳	۷۱	۷۶	۶۵۱۷	۵۱۳۴	۰	۱۱۵	۱۴۴
۶	۸	۴۶۰	۹۱۸	۹۱۲۲	۱۷۶۳۰	۱	۹۶۲	۶۰۳
۷	۸	۱۲۰	۲۱۵	۴۳۷۸	۶۰۵۱	۰	۲۱۵	۶۳
۸	۴	۳۲	۵۰	۲۵۶۸	۳۳۷۰	۰	۵۱	۰
۹	۲	۵۵	۵۶	۴۶۹۸	۳۲۵۸	۱	۵۶	۲۶
۱۰	۶	۹	۱۴۹	۱۸۸۴	۲۸۵۶	۰	۱۴۹	۱
۱۱	۱۴	۳۱۴	۶۸۵	۱۱۲۹۷	۱۶۳۲۸	۱	۶۸۶	۱۳۷
۱۲	۱۰۶	۱۳۱۰	۷۰۱۸	۷۶۱۳۷	۹۵۵۸۸	۰	۱۵۲۱۹	۲۲۸
۱۳	۲	۰	۷۹	۱۹۲۹	۱۴۶۵	۰	۷۹	۰
۱۴	۳	۰	۴۸	۸۹۲	۷۸۰	۰	۴۸	۰
۱۵	۱	۰	۴۶	۴۸۰	۴۸۰	۰	۴۶	۰
۱۶	۶	۲۱۰	۳۲۸	۳۹۰۵	۳۸۶۲	۰	۳۲۸	۴۶۳۶
۱۷	۲۸	۶۶۳	۱۶۴۳	۷۶۹۰۷	۶۶۱۸۲	۴۹۳	۱۶۶۸	۱۰۶۲
۱۸	-	-	-	-	-	-	-	-
۱۹	-	-	-	-	-	-	-	-
۲۰	۳	۲۶	۱۸۴	۳۹۸۶	۲۶۵۴	۱۳	۱۸۵	۱۴
۲۱	-	-	-	-	-	-	-	-
۲۲	-	-	-	-	-	-	-	-
جمع	۲۱۴	۳۶۸۳	۱۲۲۷۱	۲۳۶۲۰۶	۲۴۸۳۹۵	۵۳۷	۲۰۵۸۴	۷۱۸۶

ساختمان و مسکن

۲۱-۷-آمار و اطلاعات املاک برحسب وضعیت کنونی زمین بایر در سال ۸۹

مناطق	تعداد ملک	تعداد آپارتمان	تعداد واحد کسبی	مساحت ملک عرصه	جمع مساحت زیر بنا	تعداد واحد مسکونی	تعداد واحد غیر مسکونی	تعداد پارکینگ
۱	۲۹۸۹	۳۸	۱۸۹	۷۹۱۹۶۳۴	۴۸۶۷	۲۶	۱۸۸	۴۲
۲	۲۵۸۶	۴۰	۹۷	۶۵۱۳۶۰۳	۴۸۷۴	۱۶	۱۰۹	۳
۳	۷۲۴	۰	۵۸	۱۱۳۲۷۰۸	۲۹۴۷	۴۶	۶۱	۰
۴	۲۴۵۱	۸	۱۷۲	۸۵۰۳۳۸۲	۲۰۳۸۸	۷	۱۸۳	۰
۵	۳۴۴۴	۷۱	۱۳۹	۱۳۰۰۹۰۴۲	۱۰۰۰۸	۶۵	۱۴۱	۱۹۴
۶	۵۷۴	۱۴	۵۵	۵۳۷۵۵۹	۱۷۱۰	۸	۶۲	۱
۷	۲۲۶	۰	۵۹	۱۸۳۹۵۳	۲۵۱۶	۰	۶۲	۲
۸	۵۰۸	۰	۳۵	۲۷۶۱۹۳	۳۴۴	۰	۳۳	۰
۹	۲۲۱	۰	۳۳	۱۶۳۱۸۳	۴۲	۰	۳۱	۰
۱۰	۲۲۴	۸	۳۹	۸۰۲۱۰	۸۰۰	۰	۴۳	۰
۱۱	۵۵۹	۰	۲۱۲	۱۲۷۱۲۲	۵۱۵۷	۷	۲۱۹	۰
۱۲	۲۹۳	۴	۶۸	۱۴۰۰۲۹	۳۱۲	۰	۷۷	۱
۱۳	۴۰۱	۴	۵۵	۳۴۱۷۰۰۰	۱۰۷۴	۰	۵۴	۰
۱۴	۷۰۳	۰	۱۵۲	۳۹۹۹۲۷	۱۹۲	۱۱	۱۵۵	۰
۱۵	۴۱۱۹	۴	۱۵۳	۱۴۷۰۹۳۷۸	۷۶۳	۵	۱۹۶	۴
۱۶	۷۷۱	۰	۹۵	۷۳۶۴۱۴	۲۶۸	۳	۱۹۵	۳
۱۷	۱۵۹۳	۰	۴۳۶	۳۴۹۸۹۹	۱۱۹۷	۱	۴۶۸	۱۷
۱۸	۳۳۰۶	۲۰	۱۱۴	۱۷۳۶۳۲۴۲	۲۶۱۰	۵	۱۰۶	۰
۱۹	۱۵۰۳	۰	۸۷	۵۴۲۴۱۲۷	۱۶۲۷	۱۴	۱۰۲	۰
۲۰	۱۸۳۰	۰	۹۷	۲۳۷۱۳۳۷۰	۱۱۸۴	۱۰	۹۸	۰
۲۱	۸۹۵	۳۳	۳۳	۷۰۰۲۰۱۸	۵۸۰	۲	۲۹	۰
۲۲	۳۳۸۴	۱۸	۴۱	۳۴۳۲۰۲۴۹	۲۹۳۷	۴	۴۲	۹
جمع	۳۳۳۰۴	۲۶۲	۲۴۱۹	۱۴۶۰۲۲۲۴۰	۶۶۳۹۷	۲۳۰	۲۶۵۴	۲۷۶

۲۲-۷-آمار و اطلاعات املاک به تفکیک وضعیت کنونی مشجر در سال ۸۹

مناطق	تعداد ملک	تعداد آپارتمان	تعداد واحد کسبی	(مساحت ملک (عرصه)	جمع مساحت زیر بنا	تعداد واحد مسکونی	تعداد واحد غیر مسکونی	تعداد پارکینگ
۱	۳۹۲	۰	۱۲	۳۸۴۸۲۶۴	۱۶۲۴۴	۵۹	۱۲	۸
۲	۳۴۸	۹	۶	۹۷۰۴۲۹	۲۸۸۷	۱۹	۶	۱۰
۳	۱۵۸	۲	۱۳	۵۱۸۷۴۴	۴۷۹۸	۱۱	۱۲	۱
۴	۱۷۱	۰	۱۰	۴۲۹۵۰۸۲	۲۲۷۰	۳	۱۰	۰
۵	۲۰۹	۰	۱۱	۱۸۳۰۶۵۶	۳۸۹۷	۱۲	۱۱	۰
۶	۹۴	۱۱	۷	۱۵۹۷۰۹	۱۲۴۱	۱۳	۹	۶
۷	۲۷	۰	۱۲۷	۶۰۴۰۴۷	۴۲۵۷	۰	۱۲۸	۱
۸	۲۷	۰	۲	۳۱۶۱۹	۲۰۶	۰	۲	۰
۹	۴	۰	۱	۱۱۷۵۳	۱۵۵	۱	۱	۰
۱۰	۱۶	۰	۳	۱۰۳۱۹۶	۱۴۳۸	۲	۳	۰
۱۱	۵	۰	۰	۱۱۶۳	۸۷	۳	۰	۰
۱۲	۵	۰	۱	۳۶۰۳	۱۵۰	۲	۱	۰
۱۳	۱۶۱	۰	۴	۶۵۴۵۶۹	۳۱۴۰	۸	۴	۰
۱۴	۵۱	۰	۱۰	۳۳۹۱۲۰	۱۳۹۴	۱	۱۰	۰
۱۵	۱۲۲	۰	۱۰	۲۷۸۹۴۸۲	۱۵۸۵	۰	۱۰	۰
۱۶	۵۵	۰	۳۱	۳۷۲۷۷۲	۱۵۸۱	۰	۳۱	۰
۱۷	۶۱	۰	۶	۶۵۳۴۳	۲۱۴۰	۰	۶	۰
۱۸	۳۸۱	۰	۱۲	۹۰۸۳۰۸۱	۱۵۶۹۹	۴۸	۱۲	۱
۱۹	۷۰	۰	۱۰	۱۸۷۷۸۶۰	۹۳۴	۰	۱۱	۰
۲۰	۴۹	۰	۶	۹۰۵۴۹۸	۲۱۲۴	۴	۷	۰
۲۱	۱۳۷	۰	۱۵	۱۳۸۳۸۴۳	۱۱۹۴۴	۱۸	۱۵	۰
۲۲	۷۵	۰	۲	۲۲۷۶۸۱۴	۲۱۶۶	۲	۲	۰
جمع	۲۶۱۸	۲۵	۲۹۹	۳۲۱۱۶۶۴۷	۸۰۳۳۷	۲۰۶	۳۰۳	۲۷

ساختمان و مسکن

۲۳-۷-آمار و اطلاعات املاک بر حسب وضعیت کنونی ساختمان نیمه کاره در سال ۸۹

تعداد پارکینگ	تعداد واحد غیر مسکونی	تعداد واحد مسکونی	جمع مساحت زیر بنا	(مساحت ملک (عرصه	تعداد واحد کسبی	تعداد آپارتمان	تعداد ملک	مناطق
۲۲۸	۱۰۵	۱۱	۱۲۶	۲۲۵۹۶۸۶	۹۱	۱۵۶	۱۴۸۷	۱
۵۲۸	۱۸۸	۲۱	۱۸۱۵	۳۰۱۳۶۹۷	۱۸۱	۵۴۰	۱۶۲۴	۲
۴۲۴	۱۹۵	۲۱	۴۳۵	۷۷۴۸۵۴	۱۹۶	۲۴۷	۱۰۴۱	۳
۲۰۵	۲۸۷	۵۶	۵۵۰	۲۲۸۲۰۶۱	۲۸۴	۱۶۷	۱۱۶۶	۴
۸۹۵	۲۸۷	۳۰	۱۳۷۰۰	۱۰۷۴۰۲۰	۲۹۱	۷۲۵	۱۶۲۲	۵
۴۵۱	۲۴۶	۲۵	۹۹۳	۳۹۱۰۹۴	۲۲۷	۱۸۴	۶۰۷	۶
۷۵	۱۴۱	۱۳	۲۴۸۸	۲۱۴۳۳۷	۱۲۷	۶۶	۶۸۷	۷
۳۴	۱۰۴	۵	۰	۱۱۱۵۹۸	۱۱۰	۶۲	۳۸۹	۸
۴	۴۰	۶	۴۰۴	۷۱۰۹۳	۴۱	۲۶	۲۲۲	۹
۸	۸۴	۲۲	۱۰۰۴	۸۶۵۱۳	۹۲	۵۳	۵۵۰	۱۰
۰	۶۳	۰	۸۶	۸۰۰۴۰	۳۰	۰	۱۵۸	۱۱
۱۰	۳۶۶	۶	۰	۲۲۵۹۳۰	۳۰۳	۲۲	۶۸۴	۱۲
۲۶	۱۲۲	۳۲	۱۱۸۳	۱۴۶۳۱۸	۱۲۰	۵۵	۴۷۲	۱۳
۱۶	۸۲	۲۷	۰	۸۹۹۶۰	۸۰	۳	۲۹۳	۱۴
۱۳	۲۰۱	۱۵	۱۰۵۵	۲۸۲۸۰۲	۲۰۱	۳	۷۰۵	۱۵
۱۳	۱۱۸	۵۲	۰	۴۷۳۷۲۲	۱۲۰	۱۱	۴۱۲	۱۶
۱۱	۱۹۵	۵	۵۶	۷۹۸۷۵	۱۹۵	۰	۲۸۴	۱۷
۷	۲۷۳	۱۷	۳۳۲	۱۴۸۲۹۱۱	۲۸۰	۰	۸۵۹	۱۸
۱	۴۶	۰	۴۴۰	۵۹۷۷۶	۴۵	۰	۲۰۹	۱۹
۵	۱۰۲	۱۸	۵۲	۲۳۳۱۹۰	۱۰۴	۴	۵۶۳	۲۰
۶	۳۱	۱	۰	۲۱۵۳۴۲	۳۳	۱۶	۲۸۶	۲۱
۲۰۳	۵۳	۰	۰	۳۷۷۸۱۴۷۶	۵۴	۰	۱۰۹۱	۲۲
۳۱۶۳	۳۳۲۹	۳۸۳	۲۴۷۱۹	۵۱۴۳۰۲۹۶	۳۲۰۵	۲۳۴۰	۱۵۴۱۱	جمع

۲۴-۷-آمار و اطلاعات املاک بر حسب وضعیت کنونی زمین محصور در سال ۸۹

مناطق	تعداد ملک	تعداد آپارتمان	تعداد واحد کسبی	(مساحت ملک (عرصه	جمع مساحت زیر بنا	تعداد واحد مسکونی	تعداد واحد غیر مسکونی	تعداد پارکینگ
۱	۳۸۶	۰	۱۵	۵۸۱۶۱۶	۲۵۰۵	۱۱	۱۵	۰
۲	۲۵۹	۰	۳۵	۴۲۱۵۷۶	۴۹۰۲	۴	۳۵	۰
۳	۱۷۴	۰	۱۵	۱۶۲۹۴۰	۵۱۸	۰	۱۵	۰
۴	۲۲۹	۰	۳۶	۹۶۶۷۴۷۱	۱۴۴۳	۰	۳۶	۲
۵	۲۱۵	۰	۳۵	۷۷۶۷۹۹	۷۴۹	۲	۳۵	۰
۶	۱۴۷	۰	۲۲	۱۰۷۴۳۷	۱۴۰	۰	۲۲	۰
۷	۶۴	۰	۳	۲۵۴۶۱	۱۰۴	۰	۴	۰
۸	۵۷	۰	۶	۳۰۵۷۸۸	۰	۰	۵	۰
۹	۳۹	۰	۱۳	۴۴۲۶۰	۱۵۷	۰	۱۲	۰
۱۰	۴۴	۰	۴	۱۴۳۲۷	۰	۰	۴	۰
۱۱	۵۵	۰	۵	۱۷۳۶۵	۱۵۵	۰	۵	۰
۱۲	۲۵۱	۰	۷۳	۳۲۳۹۷۳	۵۳۱	۵	۳۱۱	۰
۱۳	۲۰۸	۰	۱۱	۳۷۱۱۵۴	۱۶۳	۰	۱۰	۰
۱۴	۶۵	۰	۲	۱۵۲۹۴	۰	۰	۲	۰
۱۵	۲۶۲	۰	۱۷	۳۲۴۱۶۰	۱۱۴	۰	۱۷	۰
۱۶	۶۷	۰	۸	۸۴۹۰۹	۰	۰	۸	۰
۱۷	۸۳	۰	۱۱	۴۶۹۳۵	۰	۱	۱۲	۰
۱۸	۴۷۶	۰	۳۱	۲۲۹۵۴۱۲	۶۲۱	۰	۳۵	۰
۱۹	۱۴۴	۰	۱۸	۱۶۴۳۰۵۱	۲۲۰	۱	۲۳	۰
۲۰	۲۸۸	۰	۱۶	۶۰۹۸۵۳	۱۹۴	۱	۱۷	۰
۲۱	۵۹	۰	۲۳	۱۱۶۳۲۸۷	۳۳	۰	۲۴	۰
۲۲	۶۱	۰	۱	۶۶۱۵۴۳	۱۶	۰	۱	۰
جمع	۳۶۳۳	۰	۴۰۰	۱۹۶۶۴۶۱۳	۱۲۵۶۵	۲۵	۶۴۸	۲

ساختمان و مسکن

۲۵-۷-آمار و اطلاعات املاک بر حسب وضعیت کنونی متروکه در سال ۸۹

مناطق	تعداد ملک	تعداد آپارتمان	تعداد واحد کسبی	(مساحت ملک (عرصه)	جمع مساحت زیر بنا	تعداد واحد مسکونی	تعداد واحد غیر مسکونی	تعداد پارکینگ
۱	۲۹	۰	۲۶	۵۰۶۶۸	۵۲۸۴	۲۶	۲۶	۲
۲	۵	۲	۰	۳۴۸۶	۵۸۰	۳	۰	۰
۳	۱۷	۰	۳	۱۵۲۷۷	۴۱۴۸	۸	۳	۰
۴	۸	۰	۱۰	۸۳۲۵	۱۳۴۴	۴	۱۰	۰
۵	۵	۰	۰	۶۹۱۳	۲۲۶	۰	۰	۰
۶	۱۱	۴	۱۰	۳۹۰۰	۲۷۲۳	۱۴	۱۰	۴
۷	۹	۰	۰	۱۰۳۸	۲۵۵	۰	۰	۰
۸	۲۴	۰	۱	۹۹۵	۳۱۲	۱	۱	۰
۹	۲	۰	۱	۲۸۱۴	۱۰۲	۰	۱	۰
۱۰	۸	۰	۴	۴۱۳۶	۱۲۲۷	۲	۴	۰
۱۱	۵	۰	۱	۳۱۵۸	۲۷۶	۲	۱	۰
۱۲	۳۳	۹	۱۵	۸۰۵۶	۳۹۳۷	۱۷	۵۱۹	۰
۱۳	۶	۰	۴	۱۱۰۸	۵۵۴	۱	۴	۰
۱۴	۲	۰	۰	۷۶۴	۶۴	۲	۰	۰
۱۵	۷	۰	۰	۹۸۳۳	۱۴۵	۰	۰	۰
۱۶	۴	۰	۵	۶۹۶۹	۵۵۷	۰	۵	۰
۱۷	۴	۰	۵	۲۵۲۴	۴۵۸	۱	۶	۰
۱۸	۲۸	۰	۱۰	۱۰۶۳۲۵	۸۷۱۶	۳	۱۴۰	۰
۱۹	۱	۰	۰	۹۱	۰	۰	۰	۰
۲۰	۸	۰	۷	۳۶۸۵	۵۳۴	۳	۶	۰
۲۱	-	-	-	-	-	-	-	-
۲۲	۸۵	۷	۰	۳۰۷۸۶	۱۴۲۴	۲۲	۲	۱۹
جمع	۳۰۱	۲۲	۱۰۲	۲۷۰۸۴۸	۳۲۸۶۶	۱۰۹	۷۳۸	۲۵

۲۶-۷-آمار و اطلاعات املاک برحسب وضعیت کنونی جزء گذر در سال ۸۹

مناطق	تعداد ملک	تعداد آپارتمان	تعداد واحد کسبی	(مساحت ملک (عرصه)	جمع مساحت زیر بنا	تعداد واحد مسکونی	تعداد واحد غیر مسکونی	تعداد پارکینگ
۱	۵۰	۰	۴	۳۰۱۰۶	۱۱۰۸	۰	۴	۰
۲	۱۴۸	۴۹	۹	۷۶۲۳۴	۷۶۸۰	۲۷	۹	۲۱
۳	۷۵	۰	۲۱	۲۳۶۷۱	۳۱۴۲	۱	۲۵	۰
۴	۱۹۷	۰	۵۳	۱۰۹۸۴۲	۷۰۲۵	۵	۵۷	۰
۵	۵۰	۱۰	۴	۲۳۰۷۵	۱۷۷۱	۸	۴	۲
۶	۷۱	۶	۱	۱۴۲۸۹	۳۴۵۹	۴۷	۱	۷۳
۷	۱۳۰	۱۶	۸۱	۴۵۱۵۹۴	۹۲۴۹	۱۴۰	۹۴	۶
۸	۱۴۳	۰	۲۸	۲۱۸۰۷	۱۷۴۳	۶	۳۲	۰
۹	۷۸	۰	۴۰	۱۱۰۹۲	۱۵۶۲	۱	۴۰	۰
۱۰	۳۴۷	۱۹	۳۱۴	۴۹۹۲۹	۱۴۵۶۴	۱۶	۳۱۴	۰
۱۱	۶۳	۴	۳۴	۸۵۴۸	۱۷۳۴	۰	۳۶	۰
۱۲	۱۰۲	۰	۷۹	۱۶۳۹۲	۸۱۸۳	۰	۷۹	۰
۱۳	۳۲	۰	۳	۳۵۶۱	۳۱۵	۲	۳	۰
۱۴	۸۷	۰	۳۹	۴۵۷۱۵	۲۸۰۷	۷	۳۹	۰
۱۵	۷۰	۰	۱۹	۱۵۷۰۸	۱۷۷۴	۱۰	۱۹	۰
۱۶	۱۳۱	۰	۷۲	۳۹۷۹۶	۱۴۵۵	۱	۷۶	۰
۱۷	۶۷	۰	۴۲	۱۳۳۳۵	۱۱۹۶	۰	۶۲	۰
۱۸	۲۳	۰	۹	۹۵۱۵	۱۰۸۷	۰	۹	۰
۱۹	۸۰	۰	۰	۱۹۰۸۴	۱۰۸۷	۱	۳۶	۰
۲۰	۱۷۲	۰	۸۴	۱۵۳۸۴۸	۱۰۸۶۹	۲	۸۴	۰
۲۱	۲۰	۰	۳	۳۶۴۱۴	۱۷۱	۰	۳	۰
۲۲	۲۴	۰	۰	۷۲۴۰	۸۴۷	۱۲	۰	۸
جمع	۲۱۶۰	۱۰۴	۹۳۹	۱۱۸۱۲۹۵	۸۲۸۲۸	۲۸۶	۱۰۲۶	۱۱۰

ساختمان و مسکن

۲۷-۷-آمار و اطلاعات املاک برحسب وضعیت کنونی مخروبه در سال ۸۹

مناطق	تعداد ملک	تعداد آپارتمان	تعداد واحد کسبی	(مساحت ملک (عرصه	جمع مساحت زیر بنا	تعداد واحد مسکونی	تعداد واحد غیر مسکونی	تعداد پارکینگ
۱	۴۶	۳	۱۲	۴۱۶۴۴	۷۶۴۳	۱۹	۱۲	۵
۲	۱۴	۴	۴	۳۴۳۱	۲۳۷۹	۵	۴	۵
۳	۱۳	۴	۳	۱۵۰۸۳	۲۶۵۱	۴	۳	۰
۴	۱۶	۰	۵	۲۱۷۱۱	۱۱۰۴	۴	۵	۰
۵	۱۱	۰	۱	۴۹۹۵	۶۴۷	۱	۱	۰
۶	۳۰	۱۸	۶	۱۴۵۸۰	۲۴۲۴	۲۳	۶	۱۵
۷	۱۲	۰	۷	۲۷۸۰	۱۳۶	۱	۷	۰
۸	۸	۲۰	۴	۷۹۴۰	۱۳۰۰	۲۱	۴	۰
۹	۷	۰	۱	۹۵۰	۳۴۹	۵	۱	۰
۱۰	۶	۰	۱	۱۱۳۷	۱۵۷	۳	۱	۰
۱۱	۷۶	۴	۹	۱۶۸۷۷	۱۶۲۰	۳۱	۶	۰
۱۲	۱۸۹	۴	۱۹۳	۵۶۵۸۶	۱۰۴۱۴	۴۱	۱۹۵	۱
۱۳	۱۵	۰	۷	۶۶۲۳	۲۰۴۸	۱	۷	۱
۱۴	۲۳	۰	۴	۴۶۹۵	۵۱۹	۲	۴	۲
۱۵	۲۱	۰	۳	۸۷۷۸۲	۴۷۱۰	۲	۳	۰
۱۶	۱۶	۰	۷	۳۵۷۴	۸۴۴	۱۲	۷	۰
۱۷	۳۲۸	۴	۱۳۹	۳۳۶۶۴	۱۸۵۳۶	۳۵۴	۱۴۷	۱
۱۸	۴۹	۰	۳۰	۵۲۹۹۹	۲۱۷۵	۲	۳۱	۰
۱۹	۴۸	۰	۴	۵۴۰۴۵	۱۵۵	۴	۵	۰
۲۰	۸۴	۰	۱۰	۷۷۴۹۱	۴۸۹۹	۱۴	۱۰	۰
۲۱	۴	۰	۰	۱۹۴۱	۱۶۵	۱	۰	۰
۲۲	۵۳	۳	۹	۱۵۴۳۶	۸۱۹	۱۷	۲	۲
جمع	۱۰۶۹	۶۴	۴۵۹	۵۲۵۹۶۵	۶۵۶۹۴	۵۶۷	۴۶۱	۳۲

۲۸-۷-آمار و اطلاعات املاک بر حسب وضعیت کنونی مزروعی در سال ۸۹

مناطق	تعداد ملک	تعداد آپارتمان	تعداد واحد کسبی	(مساحت ملک (عرصه)	جمع مساحت زیر بنا	تعداد واحد مسکونی	تعداد واحد غیر مسکونی	تعداد پارکینگ
۱	۱	۰	۰	۵۰۹۲	۰	۰	۰	۰
۲	۵	۰	۰	۱۵۹۳۱	۰	۰	۰	۰
۳	-	-	-	-	-	-	-	-
۴	۲	۰	۰	۴۱۸۷۳۵	۸	۰	۰	۰
۵	۶	۰	۰	۳۳۲۰۲۴	۰	۰	۰	۰
۶	-	-	-	-	-	-	-	-
۷	-	-	-	-	-	-	-	-
۸	-	-	-	-	-	-	-	-
۹	-	-	-	-	-	-	-	-
۱۰	۱	۰	۰	۸۷	۶۳	۱	۰	۰
۱۱	-	-	-	-	-	-	-	-
۱۲	-	-	-	-	-	-	-	-
۱۳	۲۲	۰	۰	۲۲۲۰۵۴	۲۳۵	۰	۰	۰
۱۴	۷	۰	۲	۳۰۷۳۱	۰	۰	۲	۰
۱۵	۱	۰	۰	۲۶۱۳۸۳	۵۲	۰	۰	۰
۱۶	-	-	-	-	-	-	-	-
۱۷	۱	۰	۰	۱۰۰۰	۰	۰	۰	۰
۱۸	۵۳۲	۰	۷	۶۹۹۲۶۸۹۱۸	۱۵۱۹۵	۲	۷	۰
۱۹	۳۰۳	۰	۳	۳۰۲۱۷۱۶۳	۲۴۸۳	۱	۵	۰
۲۰	۴۴۰	۰	۳	۹۹۴۲۲۸۸۶	۱۷۱۴	۰	۳	۰
۲۱	۲	۰	۰	۲۲۱۹۹۰	۰	۰	۰	۰
۲۲	۲	۰	۰	۱۱۳۹۰۷	۰	۰	۰	۰
جمع	۱۳۲۵	۰	۱۵	۸۳۰۵۳۳۹۰۱	۱۹۷۵۰	۴	۱۷	۰

ساختمان و مسکن

۲۹-۷-آمار و اطلاعات املاک برحسب وضعیت کنونی سرای در سال ۸۹

مناطق	تعداد ملک	تعداد آپارتمان	تعداد واحد کسبی	مساحت ملک عرصه	جمع مساحت زیر بنا	تعداد واحد مسکونی	تعداد واحد غیر مسکونی	تعداد پارکینگ
۱	۲	۰	۱	۲۳۷۰	۹۸۶	۲۴	۱	۰
۲	۱	۰	۱	۲۲۵	۱۵۰	۰	۱	۰
۳	۱	۰	۰	۵۹۰	۲۹۹	۰	۱	۰
۴	-	-	-	-	-	-	-	-
۵	-	-	-	-	-	-	-	-
۶	۲	۰	۶	۱۴۵۵	۳۸۰	۰	۶	۰
۷	۳	۱۱	۳	۵۱۵	۳۳۱	۲	۳	۰
۸	-	-	-	-	-	-	-	-
۹	-	-	-	-	-	-	-	-
۱۰	-	-	-	-	-	-	-	-
۱۱	-	-	-	-	-	-	-	-
۱۲	۱۰	۱۱۴	۸۲۳	۱۲۶۷۸	۱۰۲۱۰	۰	۸۲۴	۰
۱۳	۱	۰	۴	۳۲۰	۲۱۰	۰	۴	۳
۱۴	-	-	-	-	-	-	-	-
۱۵	۱	۰	۱	۱۶۰	۱۲۳	۰	۱	۰
۱۶	۳	۵	۳	۲۹۶	۲۰۶	۴	۳	۰
۱۷	-	-	-	-	-	-	-	-
۱۸	-	-	-	-	-	-	-	-
۱۹	-	-	-	-	-	-	-	-
۲۰	-	-	-	-	-	-	-	-
۲۱	-	-	-	-	-	-	-	-
۲۲	-	-	-	-	-	-	-	-
جمع	۲۴	۱۳۰	۸۴۲	۱۸۶۰۸	۱۲۸۹۵	۳۰	۸۴۴	۳

۳۰-۷-آمار و اطلاعات املاک بر حسب وضعیت کنونی سایر در سال ۸۹

مناطق	تعداد ملک	تعداد آپارتمان	تعداد واحد کسبی	مساحت ملک عرصه	جمع مساحت زیر بنا	تعداد واحد مسکونی	تعداد واحد غیر مسکونی	تعداد پارکینگ
۱	۵۶۲	۳۱	۲۳	۸۶۵۹۳۸	۸۹۱۴	۴۷	۳۰	۵
۲	۱۶۹۶	۲۳۰	۲۵	۹۶۱۳۸۴	۵۵۴۱۹	۵	۳۴	۰
۳	۱۶۲	۵	۹	۱۲۶۴۶۹	۵۹۰۹	۷	۶	۳
۴	۱۹۴	۶	۱۱	۵۱۹۷۷	۶۹۱۰	۰	۱۱	۰
۵	۱۹۲۴	۷۳۸	۱۷	۳۶۴۴۹۰۴	۱۰۶۴۸۴	۱۷	۲۰	۵
۶	۲۴	۶۳	۴۱	۳۰۷۴۱	۸۷۷۱	۶	۳۲	۱۳
۷	۱۱	۵	۵	۳۷۴	۷۳	۰	۶	۲
۸	۱۶	۰	۰	۱۰۳۳	۰	۰	۰	۰
۹	۶۲	۰	۵	۵۷۸۸	۸۷۱	۰	۵	۰
۱۰	۲۱۳	۷۷	۸۱	۳۴۲۸۵	۹۱۵۲	۰	۹۱	۰
۱۱	۱۴	۸	۰	۱۴۰۱	۳۲۳	۰	۰	۰
۱۲	۳۱۳	۳۳	۱۰۶	۱۶۸۳۹	۸۵۶۹	۱۸	۱۹۲	۳
۱۳	۹	۰	۰	۰	۰	۰	۰	۰
۱۴	۶۷	۳	۱۱	۹۴۹۳	۱۸۷۹	۰	۱۱	۰
۱۵	۲۶۲	۰	۳	۲۰۸۳۵	۳۸۶۹	۰	۳	۰
۱۶	۱۰	۰	۴	۴۸۴۵	۲۴۵۵	۰	۴	۰
۱۷	۶	۰	۰	۳۶۹	۱۱۳۰	۰	۰	۰
۱۸	۶۳	۳	۲	۴۸۱۸۲۸	۱۶۳۹۸	۱۵	۳	۰
۱۹	۱۰	۰	۰	۶۷۱۲	۱۲۲	۲	۰	۰
۲۰	۶۳	۰	۱۰	۲۵۳۸۵	۷۴۵۹	۵	۱۳	۰
۲۱	۳۹	۳	۵	۱۱۳۴۹	۹۹۹۶	۳	۵	۰
۲۲	۱۶۳	۲	۰	۶۷۶۱	۱۰۲۱	۰	۰	۰
جمع	۵۸۸۳	۱۲۰۷	۳۵۸	۶۲۸۸۷۱۰	۲۵۵۷۲۴	۱۲۵	۴۶۶	۳۱

فصل هشتم

بازرگانی، رستوران و هتلداری

TEHRAN Statistical Yearbook - 2010-2011



تعاریف و مفاهیم به کاررفته در این فصل به شرح زیر است:

معاملات با حق استرداد:

هر عقدی که موضوع آن مال غیرمنقولی باشد که به عنوان وثیقه ی دین یا حسن انجام تعهد، در اختیار بستانکار قرار داده شود تا تحت شرایط قانونی، در صورت امتناع مدیون از پرداخت دین، از محل آن وثیقه طلب خود را تأمین کند، معامله با حق استرداد نامیده می شود.

ذمه:

حقی است که شخص، به عهده ی دیگری دارد.

اجاره:

حقی است که به موجب آن، مستاجر مالک منافع عین مستاجر می شود. انواع شرکتهای تعاونی که در بخشهای مختلف به فعالیت اشتغال دارند به شرح زیر است:

شرکتهای تعاونی خدماتی:

تعاونیهایی هستند که با استفاده از سرمایه، نیروی کار، مهارت و تخصص اعضای تعاونی، به عرضه خدمات مورد نیاز جامعه می پردازند و شامل انواع شرکتهای تعاونی آموزش تعلیم رانندگی، آموزش آرایشگری، آموزش خیاطی، مهد کودک، آموزش فنی و حرفه‌ای، آموزش کشاورزی، سایر موارد آموزش خدماتی، پمپ بنزین، مراکز تفریحی، مراکز درمانی، مراکز هنری، مراکز ورزشی و سایر خدمات می باشند.

شرکتهای تعاونی تأمین کننده نیاز تولیدکنندگان: این نوع تعاونیها در امر تهیه و تأمین مواد اولیه، وسایل تولید، ابزار و ماشین‌آلات و دیگر نیازمندیهای اعضای تعاونی که تولید کننده انواع محصولات هستند فعالیت دارند .

شرکتهای تعاونی تأمین کننده نیاز مصرف کنندگان: این تعاونیها در امر تهیه و تأمین انواع کالا و لوازم مصرفی

مورد نیاز اعضای تعاونی، از داخل و خارج کشور، و در چارچوب مصالح عمومی و کاهش قیمتتها هزینه‌ها فعالیت

دارند و شامل شرکتهای تعاونی مصرف کارمندی، مصرف کارگری، مصرف محلی، مصرف آزاد، مرزنشینان و صنوف توزیعی می باشند.

شرکتهای تعاونی فعال:

به آن دسته از تعاونیها اطلاق می شود که فعالیت عادی اقتصادی آنها براساس یک روند مناسب و منطبق با اساسنامه مورد عمل ادامه دارد.

اتحادیه‌های تعاونی:

اتحادیه‌های تعاونی با عضویت شرکتهای و تعاونیهایی که موضوع فعالیت آنها یکسان است تشکیل می شوند و در زمینه خدمات آموزشی، فرهنگی، تحقیقاتی، مطالعاتی، اداری، مالی و نیز برقراری ارتباط و همکاری متقابل بین تعاونیها، تأمین نیازهای مشترک و بازاریابی، خرید و فروش تولیدات اعضا و صادرات و واردات کالاهای مورد نیاز فعالیت دارند.

واردات:

واردات شامل کلیه کالاهایی است که به طور مستقیم برای مصرف قطعی یا تغییر شکل به منظور صدور یا مصرف قطعی، به کشور وارد و از گمرکات کشور ترخیص می شود. کالاهایی در جداول آمار واردات کشور منظور می شوند که نحوه ورود آنها مبتنی بر یکی از شیوه‌های: با انتقال ارز از طریق سیستم بانکی، واردات در مقابل صادرات، مبادلات مرزی، پایاپای قراردادی، بدون انتقال ارز، پیله‌وری و واردات از طریق بازارچه‌های مشترک مرزی می باشد.

واردات نامبرده در زیرجزو آمار واردات منظور نشده‌اند:

الف- معافیهای قانونی سیاسی مندرج در ماده ۳۷ قانون امور گمرکی مصوب سی ام خرداد ماه ۱۳۵۰.

ب- کالاهای ترانزیت خارجی، صادراتی برگشتی (مرجوعی)، انتقالی، کابوتاژ^(۱) و واردات موقت .

تأسیسات اقامتی:

واحدی است مخصوص اقامت و یا پذیرایی، برای استفاده مسافران، که به قصد انتفاع و براساس ضوابط ساختمانی تأسیساتی و تجهیزاتی، طبق آیین‌نامه‌های مربوط و یا مجوز

وزارت فرهنگ و ارشاد اسلامی ایجاد شده و از نظر کیفیت ارائه خدمات و رعایت مقررات، تحت نظارت این وزارتخانه باشد.

درجه تأسیسات اقامتی:

مهمانخانه‌ها برحسب وضعیت ساختمانی، تأسیساتی و تجهیزاتی و کیفیت خدماتی که عرضه می‌کنند و براساس مقررات خاص هر گروه از آنها، به ۵ درجه لوکس یا ۵ ستاره، ۴ ستاره، ۳ ستاره، ۲ ستاره و یک ستاره تفکیک می‌شوند.

تعداد اتاق و تخت:

به جمع کل اتاقها یا تختهایی که ظرف مدتی معین در هر موسسه اقامتی برای استفاده مسافران، آماده بهره‌برداری باشد، برحسب مورد، تعداد اتاق و تعداد تخت اطلاق می‌شود.

ج- اسباب و لوازم شخصی مستعمل که مشمول پرداخت حقوق گمرکی و سود بازرگانی نباشند.

د- سوخت و روغن وسایل نقلیه زمینی و هوایی.

ه- لوازم خانه مستعمل ایرانیان مقیم خارج یا خارجیان موضوع بند ۶ ماده ۳۷ قانون امور گمرکی که با پته ترخیص می‌شوند.

و- کالاهای اهدایی به سازمانها و مراکزی که مشمول معافیت گمرکی می‌باشند.

ز- کالاهای همراه مسافر موضوع ماده ۳۱ قانون.

صادرات:

صادرات شامل صدور قطعی کلیه کالاهایی است که در داخل کشور تولید شده و یا به صورت مواد اولیه و یا کالاهای نیمه ساخته یا قطعات جداگانه به کشور وارد شده و پس از تغییر شکل یا مونتاژ، به طور قطعی صادر شده باشند. کالاهایی در جداول آمار صادرات کشور منظور می‌شوند که نحوه صدور آنها مبتنی بر یکی از شیوه‌های زیر باشد:

با انتقال ارز از طریق سیستم بانکی، صادرات قطعی به منظور واردات، مبادلات مرزی، پایاپای قراردادی، پیلهوری و صادرات از طریق بازارچه‌های مشترک مرزی.

صادرات نامبرده در زیر جزو آمار صادرات منظور نشده‌اند:

الف- صادرات موقت.

ب- کابوتاژ^(۱).

ج- سوخت و روغن وسایل نقلیه زمینی و هوایی.

د- کالاهای همراه مسافر موضوع ماده ۳۲ قانون.

ارزش کالا:

ارزش کالا در واردات بر اساس ارزش سیف (C.I.F) یعنی قیمت کالا به اضافه هزینه بیمه و حمل آن تا مقصد، و در صادرات عبارتست از ارزشهای تعیین شده از طرف کمیسیون نرخ‌گذاری مرکز توسعه صادرات که بر مبنای ارزش فوب (F.O.B) یعنی قیمت کالا در نقطه بارگیری و تحویل روی کشتی تعیین می‌شود.

۸-۱- مشخصات عمومی شرکتهای تعاونی فعال شهر تهران در سال ۸۹

نوع شرکت	تعداد شرکت	عضو	شاغلان	سرمایه (هزار ریال)
تامین نیاز تولید کنندگان	۱۷۹	۳۱۴۹۸	۴۲۸۳	۱۱۶۳۵۲۷۰۶
تامین نیاز مصرف کنندگان	۱۸۲۷	۱۱۵۵۲۸۴	۴۷۰۰۷	۷۶۲۳۰۰۴۴۵
تامین نیاز صنوف خدماتی	۱۲	۳۷۳	۷۴	۵۲۸۲۰۰
جمع	۲۰۱۸	۱۱۸۷۱۵۵	۵۱۳۶۴	۸۷۹۱۸۱۳۵۱

اطلاعات شهر تهران شامل شهرهای تهران، ری و شمیرانات است.

۸-۲- مشخصات عمومی شرکتهای تعاونی فعال "تامین نیاز تولید کنندگان، تامین نیاز مصرف کنندگان" و "تامین نیاز صنوف خدماتی" تا پایان سال ۸۹

شهرستان	تامین نیاز تولید کنندگان			تامین نیاز مصرف کنندگان			تامین نیاز صنوف خدماتی			
	تعداد شرکت	عضو	شاغلان	سرمایه (هزار ریال)	شاغلان	عضو	تعداد شرکت	عضو	شاغلان	سرمایه (هزار ریال)
تهران	۱۶۵	۳۰۸۳۳	۴۲۰۷	۱۱۲۱۹۹۷۴۲	۴۱۷۴۱	۱۰۶۸۱۱۷	۱۶۸۰	۲۷۵	۶۹	۴۶۱۶۰۰
ری	۱۳	۶۳۲	۷۴	۴۱۱۷۳۴۰	۷۷۸	۵۳۵۸۲	۹۸	۹۸	۵	۶۶۶۰۰
شمیرانات	۱	۳۳	۲	۳۵۶۲۴	۴۴۸۸	۳۳۵۸۵	۴۹	۰	۰	۰

۸-۳- مشخصات عمومی شرکتهای تعاونی فعال "تامین نیاز تولید کنندگان، تامین نیاز مصرف کنندگان" و "تامین نیاز صنوف خدماتی" طی سالهای ۸۶-۸۹

سال	تامین نیاز تولید کنندگان			تامین نیاز مصرف کنندگان			تامین نیاز صنوف خدماتی			
	تعداد شرکت	عضو	شاغلان	سرمایه (هزار ریال)	شاغلان	عضو	تعداد شرکت	عضو	شاغلان	سرمایه (هزار ریال)
۸۶	۴	۶۴	۲۴۵	۳۷۸۰۰	۶۸	۱۶۲۳	۶	۱۳	۲۳	۲۱۰۰
۸۷	۲	۳۹	۶	۱۸۲۱۰۰	۱۸۵	۱۶۶۵	۸	۳۰	۰	۹۰۰۰
۸۸	۴	۲۸	۱۰۵	۱۸۲۰۰	۱۹	۱۰۷۴	۵	-	-	-
۸۹	۱	۷	۱۵	۲۱۰۰	۵	۴۷۶	۲	۷	۱۵	۲۱۰۰

ماخذ: اداره کل تعاون استان تهران

۸-۴- مشخصات عمومی شرکتهای تعاونی فعال عمرانی تا پایان سال ۸۹

شهرستان	تعداد شرکت	عضو	شاغلان	سرمایه (هزار ریال)
تهران	۴۰۰	۷۶۷۷	۸۵۸۹	۳۱۷۳۰۳۷۹
ری	۹	۶۳	۲۶۴	۸۶۱۰۰
شمیرانات	۱	۱۰	۸	۱۰۰۰

۸-۵- مشخصات عمومی شرکتهای تعاونی فعال خدماتی تحت پوشش اداره کل تعاون تا پایان سال ۸۹

شهرستان	تعداد شرکت	عضو	شاغلان	سرمایه (هزار ریال)
تهران	۲۶۸۷	۷۲۱۷۰	۱۰۰۳۷۴	۳۶۸۰۰۷۹۴۲۸
ری	۲۰۸	۲۹۸۱	۳۱۱۳	۱۱۲۰۰۳۸۵
شمیرانات	۱۶	۵۰۰	۲۷۳	۹۹۱۰۶۹

۸-۶- مشخصات عمومی اتحادیه های تعاونی فعال تحت پوشش اداره کل تعاون تا پایان سال ۸۹

شهرستان	تعداد شرکت	عضو	شاغلان	سرمایه (هزار ریال)
تهران	۳۵	۲۴۹۱۹	۳۶۹	۱۸۴۷۶۵۱۴
ری	۴	۴۵۸	۹۶۴	۸۸۶۰

مأخذ جداول: اداره کل تعاون استان تهران

۸-۷- مشخصات عمومی اتحادیه های تعاونی روستائی تا پایان سال ۸۹

شهرستان	تعداد	شرکتهای تعاونی عضو	سرمایه (هزار ریال)	ذخیره قانونی (هزار ریال)
تهران	۱	۶	۹۸۴۱۵	۱۴۱۲۸۶۱
ری	۱	۳	۳۲۸۶۹۲	۲۹۷۲۶۷
شمیرانات	-	-	-	-

۸-۸- مشخصات عمومی شرکتهای تعاونی روستائی استان تهران تا پایان سال ۸۹

شهرستان	تعداد	شرکتهای نفرت عضو	سرمایه (هزار ریال)	ذخیره قانونی (هزار ریال)
تهران	۲	۲۴۸۶	۲۴۵۹۸۳	۵۳۵۳۷۴
ری	۴	۵۰۴۸	۲۰۸۸۰۲	۱۸۵۳۴۳
شمیرانات	۱۰	۱۱۹۹۹	۱۰۴۷۷۳۲۷	۳۰۸۵۳۹۹۲

مأخذ- سازمان تعاون روستائی استان

۸-۹- مقدار ارزش واردات و صادرات انواع کالا از گمرکهای استان تهران در سال ۸۹ (واحد: تن- میلیون ریال)

صادرات		واردات		نام گمرک
ارزش	مقدار	ارزش	مقدار	
۲۳۳۱۰۱۴۷	۶۵۱۹۶۵	۱۶۹۸۲۱۰۷۴	۱۰۹۹۶۵۰/۹	جمع
۲۴۳۰۳۴۵	۲۲۵۱/۹	۲۱۶۲۶۶۷۳	۱۲۱۷۴	مهرآباد
-	-	۲۵۰۴۲	۱۳/۲	تجاری مهرآباد
۲۰۰۶۳۸۶	۷۹۴۱/۳	۸۳۲۷۸۶۷۹	۱۷۱۵۵۲/۶	فرودگاه امام خمینی
۱۷۰۹۱۶۴۴	۶۰۸۵۱۶/۲	۱۷۸۲۱۸۷۶	۳۷۳۴۰۸	غرب تهران
-	-	۴۶۷۵۸۰۹۶	۶۸۱۳۹۳	شهریار
۰	۰	۲۳۲۸۷	۲۴/۷	امانات پستی
۱۷۵۰۶۵۷	۳۲۵۴۲/۹	۱۶۸۷۳۰	۲۶۲۳	جنوب تهران
۳۱۱۱۳	۷۱۲/۶	۱۱۸۶۸۷	۱۴۶۲/۴	نمایشگاه

۸-۱۰- ارزش صادرات انواع کالا از گمرکهای استان تهران در سال های ۸۹-۸۰ (واحد: میلیون ریال)

نام گمرک	۸۰	۸۳	۸۴	(۱)۸۵	۸۶	۸۷	۸۸	۸۹
جمع	۱۶۵۵۱۶۵	۹۵۱۱۲۸۵	۱۱۹۱۰۴۶۳	۱۴۲۹۷۳۵۰	۱۶۰۴۰۳۴۹	۱۷۶۰۹۶۱۰	۱۸۴۱۷۴۲۸	۲۳۳۱۰۱۴۷
مهرآباد	۵۰۴۳۶۸	۲۰۳۱۹۰۸	۱۹۹۹۹۳۷	۱۸۴۲۴۲۱	۱۷۸۳۲۵۵	۲۰۳۶۳۶۸	۲۱۳۱۹۳۷	۲۴۳۰۳۴۵
تجاری مهرآباد	۴۷۵۲۲	۴۳۵۹۹۵	۵۶۶۵۹۸	۸۳۴۸۳۲	۳۲۰۵۶۰	۰	۰	-
فرودگاه امام خمینی	۰	۰	۶۴۰۳	۱۷۰۰۴۰	۵۳۹۶۰۹	۱۱۸۰۸۴۳	۱۴۸۰۰۰۵	۲۰۰۶۳۸۶
غرب تهران	۸۰۳۸۳۳	۴۰۸۱۰۸۲	۴۷۴۵۴۴۳	۵۹۹۵۱۳۵	۱۱۳۳۷۶۴۴	۱۱۳۶۱۷۸۷	۱۲۷۲۳۸۱۴	۱۷۰۹۱۶۴۴
شهریار	۵۴۱۸۵	۷۷۲۳۴۹	۲۲۳۷۴۶۰	۳۱۳۱۴۸۲	۰	۰	۰	-
امانات پستی	۰	۰	۰	۵۰۶	۱۷۲۰	۱۱۰	۵	۰
جنوب تهران	۲۴۰۹۶۶	۲۰۴۹۱۹۷	۲۳۱۵۸۴۱	۲۲۹۱۳۳۰	۲۰۳۱۱۹۸	۳۰۰۳۵۴۶	۲۰۴۸۹۱۹	۱۷۵۰۶۵۷
نمایشگاه	۳۳۷۱	۱۴۰۷۰۱	۳۴۸۴۲	۲۸۸۷۵	۲۵۱۸۴	۲۴۸۷۰	۲۸۸۰۴	۳۱۱۱۳

۸-۱۱- ارزش واردات انواع کالا از گمرکهای استان تهران در سال های ۸۹-۸۰ (واحد: میلیون ریال)

نام گمرک	۸۰	۸۳	۸۴	(۱)۸۵	۸۶	۸۷	۸۸	۸۹
جمع	۷۳۳۹۵۱۶	۵۳۲۷۶۶۸۸	۶۲۷۸۲۶۲۶	۶۸۱۶۶۷۳۵	۸۲۵۹۱۵۷۹	۹۵۵۱۸۶۵۵	۱۰۳۳۴۱۷۳۱	۱۶۹۸۲۱۰۷۴
مهرآباد	۸۹۸۰۲۶	۶۲۴۶۴۷۰	۷۸۵۰۲۴۶	۱۰۸۹۰۹۹۹	۱۱۱۰۵۱۳۰	۳۲۵۰۸۳۵	۵۶۵۹۷۶۱	۲۱۶۲۶۶۷۳
تجاری مهرآباد	۲۵۶۹۹۹۵	۱۵۲۷۳۷۸۴	۱۵۹۶۲۹۲۱	۱۴۰۱۸۶۸۵	۱۸۹۹۰۹۹۱	۳۳۳۱۸۰۹۲	۱۴۹۲۶۶۶۶	۲۵۰۴۲
فرودگاه امام خمینی	.	.	۲۶۵۴۰۸۵	۵۲۲۸۴۶۱	۶۸۰۳۶۷۲	۸۰۶۰۵۱۵	۲۹۶۳۰۶۰۱	۸۳۲۷۸۶۷۹
غرب تهران	۱۶۲۴۵۴۸	۱۴۲۲۰۷۰۷	۱۳۱۳۱۸۴۸	۱۳۵۴۷۷۱۸	۱۳۶۴۲۳۴۰	۱۴۸۱۴۶۳۰	۱۲۵۰۷۷۱۸	۱۷۸۲۱۸۷۶
شهریار	۲۱۰۵۳۷۵	۱۶۶۷۳۳۱۹	۱۹۶۵۱۲۶۳	۲۱۴۹۵۰۷۴	۲۹۱۳۵۶۵۳	۳۲۰۷۲۶۵۵	۳۷۱۳۵۹۹۵	۴۶۷۵۸۰۹۶
امانات پستی	۹۰۳	۵۴۶۱	۲۰۹۷۳	۸۷۲۶	۲۲۶۶۴	۲۱۸۵۹	۲۳۴۷۵	۲۳۲۸۷
جنوب تهران	۲۱۷۹۳	۵۵۲۹۵۷	۱۳۳۸۸۵۲	۱۸۴۴۷۰۶	۲۵۳۷۶۱۶	۲۰۵۶۲۲۶	۱۹۲۸۵۴۸	۱۶۸۷۳۰
نمایشگاه	۴۵۳۹۴	۱۵۲۱۴۸	۱۵۱۰۲۷	۸۸۵۱۰	۱۲۱۶۴۵	۱۱۸۹۰۱	۱۴۴۴۶۳	۱۱۸۶۸۷

۸-۱۲- مقدار واردات انواع کالا از گمرکهای استان تهران در سال های ۸۹-۸۳ (واحد: تن)

نام گمرک	۸۳	۸۴	۸۵	۸۶	۸۷	۸۸	۸۹
جمع	۵۸۳۰۳۳	۵۹۶۹۴۳	۶۹۷۳۲۶	۱۷۱۰۴۴۶	۷۸۴۴۵۷	۱۶۷۶۴۷۶	۱۰۹۹۶۵۰/۹
مهرآباد	۷۵۶۰	۹۹۲۰	۱۰۱۶۹	۱۱۷۲۴	۳۹۰۶	۶۴۰۰	۱۲۱۷۴
تجاری مهرآباد	۲۱۳۳۶	۲۳۲۹۴	۲۰۳۲۵	۲۴۶۰۴	۳۲۴۹۷	۱۴۶۴۸	۱۳/۲
فرودگاه امام خمینی	.	۴۹۰۳	۹۴۶۹	۸۲۷۰	۴۴۳۰	۱۶۰۰۲	۱۷۱۵۵۲/۶
غرب تهران	۱۹۲۴۶۶	۱۷۱۰۰۹	۲۰۰۰۴۱	۱۹۲۶۴۱	۱۹۹۰۱۹	۲۰۳۱۶۸	۳۷۳۴۰۸
شهریار	۳۴۳۲۱۹	۳۵۶۳۱۳	۴۱۴۳۱۶	۵۵۹۷۴۵	۴۷۷۷۲۲	۵۲۷۰۷۵	۶۸۱۳۹۳
امانات پستی	۱۰۸	۴۹	۶۹	۲۲	۱۹	۳۹	۲۴/۷
جنوب تهران	۱۶۴۰۹	۲۹۷۳۶	۴۱۸۰۰	۵۶۹۳۵	۶۵۲۴۳	۶۹۲۶۷	۲۶۲۳
نمایشگاه	۱۹۳۵	۱۷۱۹	۱۱۹۰	۱۲۸۲	۱۶۲۱	۱۶۳۹	۱۴۶۲/۴

۱۳-۸- مقدار صادرات انواع کالا از گمرک های استان تهران در سال های ۸۹-۸۰ (واحد: تن)

نام گمرک	۸۰	۸۳	۸۴	(۱)۸۵	۸۶	۸۷	۸۸	۸۹
جمع								۶۵۱۹۶۵
مهرآباد	۹۶۸۸	۷۰۳۹	۶۲۴۴	۴۳۵۷	۴۰۱۰	۴۶۳۰	۲۱۷۰	۲۲۵۱/۹
تجاری مهرآباد	۲۴۵۱	۲۴۸۷	۲۴۹۱	۲۴۴۹	۱۳۱۳	۰	۰	-
فرودگاه امام خمینی	۰	۰	۴۳۷	۳۸۸۰	۷۲۵۹	۱۰۲۶۵	۷۳۳۴	۷۹۴۱/۳
غرب تهران	۱۷۱۵۸۶	۱۳۹۱۱۷	۲۰۳۰۴۷	۳۱۰۴۷۷	۴۷۰۱۰۳	۳۸۰۸۳۹	۴۸۴۲۹۷	۶۰۸۵۱۶/۲
شهریار	۱۸۵۳۳	۴۶۷۳۱	۱۳۷۰۷۷	۱۶۲۲۶۵	۰	۰	۰	-
امانات پستی	۰	۰	۰	۱۱	۳۴	۰	۰	۰
جنوب تهران	۸۱۶۸۹	۱۳۰۸۸۴	۱۲۳۶۵۴	۹۴۶۳۱	۷۰۶۳۳	۵۸۱۵۰	۴۱۱۰۰	۳۲۵۴۲/۹
نمایشگاه	۲۷۳	۳۶۶	۱۸۸۱	۱۴۰۷	۱۲۵۵	۹۷۰	۹۰۸	۷۱۲/۶

(۱) اطلاعات سال ۱۳۸۵ توسط گمرک تجدیدنظر شده است.

مأخذ- گمرک جمهوری اسلامی ایران

۱۴-۸- تعداد انواع معاملات ثبت شده در دفاتر اسناد رسمی شهر تهران در سال های ۸۹-۸۳ (واحد: هزارمورد)

عنوان	۸۳	۸۴	۸۵	۸۶	۸۷	۸۸	۸۹
وکالت نامه	۵۲۸	۵۷۱	۸۹۰	۹۶۱	۹۶۹	۹۸۸	۱۱۴۴
گواهی امضاء	۶۹۰	۷۰۱	۸۱۴	۱۰۸۲	۹۸۴	۹۷۳	۱۱۸۶
قطعی منقول	۳۸۹	۴۰۵	۴۳۵	۴۶۵	۵۲۴	۵۱۵	۵۰۹
قطعی غیرمنقول	۱۷۵	۱۹۶	۲۹۶	۲۴۴	۱۸۹	۲۰۲	۲۵۷
معاملات با حق استرداد	۹	۱۳۲	۲۲۴	۱۵۰	۹۰	۱۰۲	۱۱۱
اجاره	۱۲	۱۱	۱۸	۱۹	۱۷	۱۸	۱۵
ذمه	۴	۵	۶	۴	۲	۳	۳۳
سایر	۱۹۳	۱۹۵	۲۱۹	۲۹۳	۳۰۸	۲۴۶	۲۹۰

مأخذ- اداره کل ثبت اسناد و املاک استان تهران

۸-۱۵- تعداد مهمانپذیرها، تعداد اتاق، تعداد تخت برحسب درجه در شهر تهران سال ۸۹ (واحد : تعداد)

موضوع	جمع	سه ستاره	دو ستاره	یک ستاره
مهمانپذیر	۱۱۲	۴۱	۳۸	۳۳
اتاق مهمانپذیر	۲۸۰۵	۱۲۰۱	۹۳۸	۶۶۶
تخت مهمانپذیر	۷۴۶۵	۲۷۵۱	۲۸۴۲	۱۸۷۲

۸-۱۶- تعداد تأسیسات اقامتی، تعداد اتاق، تعداد تخت برحسب درجه در شهر تهران سال ۸۹ (واحد : تعداد)

موضوع	جمع	پنج ستاره	چهارستاره	سه ستاره	دوستاره	یک ستاره
تأسیسات اقامتی	۱۱۱	۵	۱۱	۲۸	۴۱	۲۶
اتاق تأسیسات اقامتی	۵۱۹۳	۱۵۲۶	۱۳۷۰	۱۱۷۴	۵۴۸	۵۷۵
تخت تأسیسات اقامتی	۱۲۲۶۳	۳۱۱۹	۲۶۸۸	۲۲۴۶	۲۳۱۸	۱۸۹۲

تأسیسات اقامتی شامل مهمانخانه و هتل آپارتمان می باشد و آمارتعدادمهمانپذیر وهتل هامربوط به استان تهران می باشد

فصلنامه

حمل و نقل، انبارداری و ارتباطات

TEHRAN Statistical Yearbook - 2010-2011



تعاریف و مفاهیم به کار رفته در این فصل به شرح

زیر است:

خط راه آهن:

مجموعه‌ای متشکل از دو ریل موازی که توسط اتصالات و ادوات اختصاصی بر روی بستر زیرسازی شده و به منظور عبور و مرور وسایل نقلیه ریلی احداث می‌شود.

خطوط اصلی:

عبارتند از خطوطی که مستقیماً در امتداد خطوط بین دو ایستگاه طرفین واقع شده‌اند.

خطوط فرعی:

خطوطی هستند که در ایستگاههای تشکیلاتی، برای قبول و اعزام قطارها مورد استفاده قرار می‌گیرند.

خطوط مانوری:

خطوطی هستند که در ایستگاههای تشکیلاتی، برای تنظیم و تفکیک قطارها (مانور) احداث گردیده‌اند.

آزاد راه:

راهی است با روسازی آسفالت یا بتن برای عبور سریع وسایل نقلیه موتوری که دارای معابر رفت و برگشت جدا از هم (مجزا) و شامل حداقل ۲ خط عبور، در هر جهت است. ورود به آن و خروج از آن فقط از محل‌های معینی که برای این منظور اختصاص یافته، و تحت شرایط خاص از نظر زاویه ورود و خروج، امکانپذیر می‌باشد. تقاطع (هم سطح) در آزاد راه وجود ندارد و مسیرهای متلاقی دارای تقاطع غیر همسطح (تبادل) می‌باشند.

راه اصلی:

راهی است با روسازی آسفالت یا بتن که برای عبور وسایل نقلیه موتوری و به ندرت وسایل نقلیه غیر موتوری و پیاده در نظر گرفته می‌شود و جزئی از شبکه سراسری ملی است. راه اصلی در بسیاری از حالتها، به صورت دو خطه دوطرفه عمل می‌کند ولی در مواردی می‌تواند به چهار خطه پیوسته و یا مجزا توسعه یابد. تقاطعها معمولاً هم سطح است.

راه اصلی چهار خطه (بزرگراه):

راهی است با روسازی آسفالت یا بتن برای عبور سریع وسایل نقلیه موتوری که دارای معابر رفت و برگشت جدا از

هم می‌باشد. هریک از جهت‌های رفت و برگشت، شامل حداقل دو خط عبور است تقاطع‌های مهم بزرگراه معمولاً از نوع غیر مسطح است. ورود به بزرگراه و خروج از آن با محدودیت نسبی انجام می‌گیرد.

راه اصلی عریض:

راهی است دو طرفه با حداقل دو خط عبور با سواره رو به عرض ۳/۶۵ متر برای هر خط عبور و شانه‌های طرفین به عرض حداقل ۱/۸۵ متر.

راه اصلی معمولی:

راهی است با سواره رو به عرض ۷ متر باضافه شانه‌های طرفین به عرض حداقل ۱ متر.

راه فرعی:

راهی است که ارتباط مراکز جمعیت و تولید داخل یک منطقه را برقرار می‌کند و جزئی از شبکه داخلی آن است. راه فرعی عموماً به صورت دو طرفه عمل می‌کند.

راه فرعی درجه یک:

راهی است با حداقل دو خط عبور با سواره روی روسازی شده به عرض ۳/۲۵ متر برای هر خط باضافه شانه‌های طرفین.

راه فرعی درجه دو:

به راهی گفته می‌شود با دو خط عبور سواره رو به عرض ۵/۵ متر باضافه شانه‌های طرفین

وزن بار خالص:

مجموع وزن محصولات تجاری و دولتی (غیر از محصولات خود راه آهن) و وزن توشه است.

وزن بار غیر خالص:

به طور عموم وزن خالص به اضافه وزن قطار است.

مسافر یا بار داخلی:

مسافر یا باری است که مبدا و مقصد پرواز آن، داخل کشور باشد، حتی اگر مسیر پرواز، مرزهای کشور را قطع کند.

مسافر یا بار بین‌المللی

مسافر یا باری است که مبدا یا مقصد پرواز آن در خارج از کشور باشد.

واحد پستی:

به مکانهایی گفته می‌شود که در آنها خدمات پستی عرضه و یا عملیات پستی انجام می‌شود. واحدهای پستی برحسب موقعیت جغرافیایی محل استقرار، یا زیر نظر واحد پستی دیگری قرار دارند و یا به طور مستقیم زیر نظر واحدهای اجرایی پستی که فعالیت عمده آنها خدمات اداری و پشتیبانی است، فعالیت می‌کنند.

اداره کل یا اداره:

واحد پستی اصلی مستقر در مرکز استان یا شهرستان و یا یکی از مناطق پستی شهر تهران است که در آن، کلیه خدمات و عملیات پستی انجام می‌گیرد.

باجه پست شهری:

یک واحد پستی است که بر حسب ضرورت، در نقاطی که تقاضای پستی زیاد است، مانند موسسات بزرگ عمومی یا خصوصی، دایر می‌شود و در آن اوراق بهادار پستی به فروش می‌رسد و نیز بسته به مورد، انواع مرسولات پستی به صورت محدود پذیرفته می‌شود.

نماینده پستی:

در نقاط روستایی یا حاشیه شهرها که تأسیس واحد پستی رسمی از نظر اقتصادی مقرون به صرفه نیست، نمایندگی پستی ایجاد می‌شود. این نوع واحدها در ارتباط با قبول و توزیع مراسلات عادی و سفارشی فعالیت می‌کنند. اداره امور این نوع واحدها، طبق قرارداد، به یکی از افراد مورد اعتماد محلی (به طور معمول، کسبه) محول می‌شود.

دفتر پست و مخابرات:

در تعدادی از واحدهای پستی یا مخابراتی مورد بهره‌برداری در حاشیه شهرها و یا مناطق روستایی، خدمات پستی و یا مخابراتی به طور توأم تحت تصدی یک نفر با مدیریت شرکت پست ارائه می‌گردد که این واحدها دفتر پست و مخابرات نامیده می‌شوند.

آژانس شهری:

در راستای مشارکت بخشهای غیر دولتی در انجام خدمات پستی، و افزایش نقاط تماس پستی در سطح شهرهای کشور، مرحله قبول مرسولات پستی براساس ضوابط تعیین شده، به متقاضیان بخش خصوصی واگذار گردید که این امر تحت نظارت شرکت پست جمهوری اسلامی ایران در محلی به نام آژانس شهری انجام می‌گیرد.

صندوق پستی:

کوچکترین واحد پستی است که در معابر عمومی شهرها و روستاها نصب می‌شود و مورد بهره‌برداری قرار می‌گیرد این صندوقها صرفاً در ارتباط با مراسلات عادی است که فرستنده پس از الصاق تمبر (معادل حقوق پستی)، آنها را در صندوق پستی می‌اندازد.

سایر واحدهای پستی:

شامل فروشگاههای تعاونی روستایی ارائه دهنده خدمات پستی، پست سیار و ایستگاه نامهرسانی می‌باشد.

تلفن منصوبه:

تلفنی است که تجهیزات لازم آن نصب گردیده ولی هنوز به مشترک واگذار نشده است.

تلفن مشغول به کار:

تلفنی است که به نام و در اختیار مشترک می‌باشد و مشترک می‌تواند به وسیله آن ارتباط تلفنی برقرار کند.

تلفن همگانی شهری:

تلفنی است که در معابر عمومی نصب شده است و برای ارتباط تلفنی شهری، مورد استفاده عموم قرار می‌گیرد.

تلفن همگانی راه دور:

تلفنی است که در معابر عمومی نصب شده است و برای ارتباط تلفنی با شهرستانهای کشور مورد استفاده عموم قرار می‌گیرد.

تلفن همراه:

وسیله ای است که تمام امکانات و قابلیت‌های یک تلفن دیجیتال معمولی را، بدون وابستگی به مکان ثابتی، به شکل متحرک و سیار ارائه می‌دهد.

ضریب نفوذ تلفن همراه:

یک خط تلفن به ازای ۱۰۰ نفر جمعیت

۹-۱- مسافر و بار خالص حمل شده از ایستگاههای راه آهن ناحیه تهران در سال های ۸۹-۷۰

بار خالص		مسافر		سال و ماه
هزار تن کیلومتر	وزن (هزار تن)	هزار نفر کیلومتر	تعداد (هزار نفر)	
۱۳۳۹۵۱۷	۲۶۱۴	۱۶۸۸۶۲۲	۲۹۱۱	(۱)۱۳۷۰
۱۲۴۷۸۹۴	۲۷۸۵	۳۳۳۲۴۴۹	۲۶۸۹	(۱)۱۳۷۵
۱۲۶۳۲۴۹	۳۲۱۱	۳۴۳۵۸۸۸	۵۱۳۰	۱۳۸۰
۱۲۷۱۲۲۸	۱۸۳۰	۴۰۴۹۳۳۴	۷۰۵۱	۱۳۸۳
۱۰۵۳۱۴۹	۱۵۵۲	۴۳۶۳۲۹۱	۶۸۶۳	۱۳۸۴
۹۳۴۹۳۶	۱۵۷۶	۴۶۰۷۴۳۶	۷۳۶۵	۱۳۸۵
۹۸۹۱۲۹	۱۳۸۷	۵۱۱۸۱۶۰	۸۵۱۷	۱۳۸۶
۱۰۱۲۰۰۳	۱۵۶۴	۵۳۱۲۰۰۱	۸۷۱۸	۱۳۸۷
۱۰۶۹۳۱۲	۱۷۴۹	۵۸۷۶۵۰۲	۹۱۵۷	۱۳۸۸
۹۹۸۷۷۹۷۱۲	۲۱۰۴۶۳	۶۰۵۸۴۶۴	۹۳۰۲	۱۳۸۹
۸۳۰۲۰۶۵۲	۱۶۲۱۵	۵۱۵۰۹۵	۷۹۱	فروردین
۸۳۹۴۰۹۷۵	۱۶۵۰۶۵	۴۷۰۷۲۶	۷۳۷	اردیبهشت
۸۵۵۸۰۲۹۶	۱۲۴۷۲	۵۰۶۳۱۰	۷۷۸	خرداد
۸۲۴۷۹۸۵۱	۱۶۱۷۴	۵۸۴۳۸۳	۸۷۲	تیر
۷۳۲۱۵۱۲۵	۱۲۸۳۹	۵۱۳۴۶۵	۷۷۹	مرداد
۷۳۲۷۶۸۹۷	۱۴۶۰۷	۵۱۹۵۹۱	۷۷۶	شهریور
۷۰۶۶۲۰۲	۱۵۷۸۶۵	۵۱۶۹۶۴	۷۸۰	مهر
۸۳۰۰۵۹۳۶	۱۷۳۷۸	۵۰۴۲۰۹	۷۸۹	آبان
۹۹۱۶۰۵۱۷	۱۸۶۵۷۵	۴۶۸۰۶۰	۷۳۸	آذر
۹۵۱۸۶۶۶۱	۱۰۸۹۱	۴۱۰۷۳۶	۶۶۷	دی
۹۲۵۲۸۹۰۹	۲۵۵۵	۵۲۵۵۳۱	۸۱۱	بهمن
۷۷۷۲۱۸۷۳	۱۸۳۸۶۵	۵۲۳۳۹۴	۷۹۱	اسفند

(۱) شامل اطلاعات استانهای قم و قزوین نیز می باشد.

توضیحات: لازم به ذکر است که آمار نفر کیلومتر از مبدأ تهران تا سایر نقاط در ناحیه مبدأ محاسبه می گردد همچنین ناحیه تهران از شرق به ایستگاه گرمسار و از غرب به ایستگاه شهید محمدی (زیاران) و از جنوب به ایستگاههای پل و دریاچه (سپهرستم) منتهی می شود .
 مأخذ- ناحیه راه آهن جمهوری اسلامی ایران . دفتر آماروفناوری اطلاعات.

۹-۲- طول انواع خطوط و تعداد ایستگاههای راه آهن ناحیه تهران در سال ۸۹-۷۰

تعداد ایستگاه	طول خطوط (کیلومتر)			سال
	صنعتی و تجاری	فرعی و مانوری	اصلی	
-	۹۰	۳۷۶	۴۳۵	(۱)۱۳۷۰
-	۸۵	۳۴۸	۶۷۸	(۱)۱۳۷۵
۳۱	۱۱۶	۲۵۳	۸۳۱	۱۳۸۰
۳۲	۱۴۱	۲۵۳	۸۶۸	۱۳۸۳
۳۲	۱۴۱	۲۵۹	۸۶۸	۱۳۸۴
۳۲	۱۶۴	۲۵۹	۸۶۸	۱۳۸۵
۳۲	۱۶۴	۲۵۹	۹۰۱	۱۳۸۶
۳۲	۱۶۴	۲۵۹	۹۳۰	۱۳۸۷
۳۳	۱۱۰	۲۰۱	۹۴۰	۱۳۸۸
۳۳	۱۱۰	۲۰۱	۹۴۰	۱۳۸۹

(۱) شامل اطلاعات استانهای قم و قزوین نیز می باشد.

همچنین ناحیه تهران از شرق به ایستگاه گرمسار و از غرب به ایستگاه شهید محمدی (زیاران) و از جنوب به ایستگاههای پل و دریاچه (سپهرستم) منتهی می شود .

۳-۹- وزن انواع بار حمل شده از ایستگاههای راه آهن ناحیه تهران در سال های ۸۹-۷۰ (واحد : هزار تن)

سال	جمع	مواد نفتی	مواد معدنی	مواد کشاورزی	مواد غذایی	مواد صنعتی	سایر
۱۳۷۰(۱)	۲۶۱۳	۲۰۲۶	۷۴	۵۶	۴۵	۲۱	۳۹۱
۱۳۷۵(۱)	۲۷۸۴	۱۸۶۱	۲۶	۲۳	۲۴	۷۳	۷۷۷
۱۳۸۰	۳۲۱۱	۱۶۳۰	۳	۴۴	۳	۲۹	۱۵۰۲
۱۳۸۳	۱۸۳۰	۱۲۰۱	۱۲	۲	۵	۱۲	۵۹۸
۱۳۸۴	۱۵۵۳	۱۰۹۵	۰	۱	۸	۷	۴۴۲
۱۳۸۵	۱۵۷۶	۹۷۹	۲۱۰	۱۳	۱۲	۱۳	۳۴۹
۱۳۸۶	۱۳۸۷	۶۶۷	۳۵۷	۱۴	۱۵	۸	۳۲۶
۱۳۸۷	۱۵۶۴	۹۱۰	۳۵۴	۱	۶	۵	۲۸۸
۱۳۸۸	۱۷۴۹	۱۰۹۹	۳۳	۲	۱	۲	۳۱۵
۱۳۸۹	۲۱۰۴	۱۱۷۶	۵۱۹	۰	۳	۰	۴۰۶

(۱) شامل اطلاعات استانهای قم و قزوین نیز می باشد.

همچنین ناحیه تهران از شرق به ایستگاه گرمسار و از غرب به ایستگاه شهید محمدی (زیاران) و از جنوب به ایستگاههای پل و دریاچه (سپرستم) منتهی می شود .

مأخذ- ناحیه راه آهن جمهوری اسلامی ایران . دفتر آماروفناوری اطلاعات.

۴-۹- وسایل نقلیه موتوری و موتورسیکلت شماره گذاری شده برحسب نوع وسیله استان تهران در سال های ۸۹-۸۰

سال	جمع	سواری ^(۱)	اتوبوس	مینی بوس	وانب و کامیونت	کامیون	تربلی کش	تاکسی	آمبولانس	کشورزی	موتور سیکلت
۱۳۸۰	۱۶۴۱۶۱	۱۱۹۹۲۹	۱۰۵۶	۲۰۳	۹۸۲۱	۱۷۷۸	۶۳۰	-	-	-	۳۰۷۴۴
۱۳۸۵	۵۵۹۴۹۶	۳۲۶۳۶۸	۱۰۰۷	۳۰۶	۳۰۹۳۹	۴۱۷۰	۲۲۶۲	-	-	-	۱۹۴۴۴۴
۱۳۸۶	۶۶۹۴۷۰	۳۳۶۴۲۰	۴۸۶۵	۱۲۴۸	۴۰۴۸۶	۵۹۶۸	۲۱۸۴	-	-	-	۲۷۸۲۹۹
۱۳۸۷	۶۰۸۹۶۹	۳۲۶۸۸۰	۱۶۵۳	۱۰۹۸	۴۴۴۹۱	۶۵۸۳	۲۰۰۶	-	-	-	۲۲۶۲۵۸
۱۳۸۸	۵۹۷۹۵۴	۳۹۴۷۹۸	۶۴۰	۳۰۷	۳۸۴۹۲	۶۷۱۶	۱۸۶۵	-	-	-	۱۵۵۱۳۶
۱۳۸۹	۵۶۲۱۰۱	۳۴۳۶۵۰	۱۲۹۵	۵۴۴	۳۴۳۷۱	۸۴۵۶	۲۵۳۹	۶۳۲۶	۳۴۹	۱۷۸	۱۶۴۳۹۳

(۱) تا سال ۱۳۸۸ شامل آمبولانس نیز می باشد.

مأخذ- نیروی انتظامی جمهوری اسلامی ایران. اداره کل بودجه و اعتبارات. اداره آمار.

۵-۹- تعداد سفر و مسافر جابجا شده درون و برون استانی از طریق پایانه های مسافربری استان تهران توسط انواع وسایل نقلیه عمومی مسافری بین جاده ای در سال های ۸۹-۸۵

عنوان	۸۵	۸۶	۸۷	۸۸	۸۹
جمع سفرها (هزارمورد)	۱۶۵۹	۲۵۹۴	۱۸۸۸	۱۷۷۹	۱۶۱۶
سفر اتوبوس	۰۴۳	۱۲۲۹	۱۲۴۴	۱۰۹۱	۹۶۷
سفر مینی بوس	۱۸۶	۲۶۸	۱۳۸	۱۱۹	۹۱
سفر سواری	۴۳۰	۱۱۱۶	۵۰۴	۵۶۵	۵۵۸
جمع مسافر جابجا شده (هزار نفر)	۲۷۶۰۴	۲۷۴۹۸	۳۴۹۵۸	۳۰۴۶۵	۲۵۶۴۲
مسافر جابجا شده اتوبوس	۲۲۵۹۵	۲۴۵۰۳	۳۰۵۶۹	۲۶۰۸۱	۲۱۷۴۲
مسافر جابجا شده مینی بوس	۳۳۱۱	۶۵۱	۲۳۹۶	۲۱۵۰	۱۶۹۷
مسافر جابجا شده سواری	۱۶۹۸	۲۳۴۴	۱۹۹۰	۲۲۳۳	۲۲۰۱

۹-۶- تعداد سفر و مسافر جابجا شده درون استانی از طریق پایانه‌های مسافربری استان تهران توسط انواع وسایل نقلیه عمومی مسافری بین جاده‌ای در سال های ۸۷-۸۹

عنوان	۸۷	۸۸	۸۹	درصد تغییرات
جمع سفرها (هزارمورد)	۱۹۲	۲۰۴	۱۶۸	-۱۷٪
سفر اتوبوس	۴۶	۴۵	۲۲	-۵۱٪
سفر مینی بوس	۱۱۱	۱۰۱	۷۶	-۲۴٪
سفر سواری	۳۵	۵۸	۷۰	۲۰٪
جمع مسافر جابجا شده (هزارنفر)	۳۶۰۶	۳۵۱۳	۲۴۳۷	-۳۰٪
مسافر جابجا شده اتوبوس	۱۴۶۰	۱۴۲۲	۷۲۰	-۴۹٪
مسافر جابجا شده مینی بوس	۲۰۰۵	۱۸۵۹	۱۴۳۶	-۲۲٪
مسافر جابجا شده سواری	۱۴۱	۲۳۲	۲۸۰	۲۶/۶٪

۹-۷- تعداد سفر و مسافر جابجا شده برون استانی از طریق پایانه‌های مسافربری استان تهران توسط انواع وسایل نقلیه عمومی مسافری بین جاده‌ای در سال های ۸۷-۸۹

عنوان	۸۷	۸۸	۸۹	درصد تغییرات
جمع سفرها (هزارمورد)	۱۶۹۵	۱۵۷۲	۱۴۴۸	-۷٪
سفر اتوبوس	۱۱۹۹	۱۰۴۶	۹۴۵	-۹/۶٪
سفر مینی بوس	۲۷	۱۸	۱۵	-۱۶/۶۶٪
سفر سواری	۴۷۰	۵۰۷	۴۸۸	-۳/۷٪
جمع مسافر جابجا شده (هزارنفر)	۳۱۳۴۹	۲۶۹۵۲	۲۳۲۰۵	-۱۳/۹٪
مسافر جابجا شده اتوبوس	۲۹۱۰۹	۲۴۶۵۹	۲۱۰۲۲	-۱۴/۷۴٪
مسافر جابجا شده مینی بوس	۳۹۱	۲۹۱	۲۶۱	-۱۰/۳٪
مسافر جابجا شده سواری	۱۳۴۸	۲۰۰۱	۱۹۲۱	-۴٪

۸-۹- وزن بار جابجا شده درون و برون استان تهران توسط وسایل نقلیه عمومی باربری جاده‌ای (براساس بارنامه صادره) در سال های ۸۵-۸۹ (واحد: هزارتن)

عنوان	۸۵	۸۶	۸۷	۸۸	۸۹
وزن بار جابجا شده توسط وسایل نقلیه باربری عمومی جاده‌ای درون استانی	۲۱۳۰	۶۸۳۴	۷۷۵۲	۷۱۶۰	۳۹۰۵
وزن بار جابجا شده توسط وسایل نقلیه باربری عمومی جاده‌ای برون استانی (خارجی)	۱۶۵۶۴	۲۲۹۱۴	۲۳۰۶۰	۲۵۵۴۲	۲۴۰۰۷
وزن بار جابجا شده توسط وسایل نقلیه باربری عمومی جاده‌ای برون استانی (ورودی)	۲۶۱۲۶	۳۸۶۳۹	-	۴۱۷۹۰	۴۳۹۷۷

۹-۹- آمار کلی بار و مسافر استان تهران در سال ۸۹

سال ۸۹	اتوبوس	مینی بوس	سواری
سفر (هزار مورد)	۹۸۱	۹۲	۵۵۷
مسافر (هزار نفر)	۲۲۰۷۰	۱۷۱۷	۲۲۰۰
وزن بار جابجا شده درون استانی (تن)		۳۹۰۵	
وزن بار جابجا شده برون استانی (تن)		۲۴۰۰۷	

مأخذ: اداره کل حمل و نقل پایانه های استان تهران

توضیحات: آمار جداول ۴-۹، ۵-۹، ۶-۹، ۷-۹ به شکل استانی تولید می شود.

۹-۱۰- عملکرد پایانه های مسافری (ترمینالها) در سال های ۸۹-۸۷ (پایانه جنوب)

سال ۸۹	سال ۸۸	سال ۸۷	واحد	عنوان	
۱۵۵	۱۵۵	۱۵۵	هزارمترمربع	کل مساحت پایانه	وضع موجود پایانه
۴۰	۴۰	۴۰	هزارمترمربع	سطح زیرینا	
۳۷	-	-	هزارمترمربع	مساحت قابل توسعه	
۴/۸	۵/۱	۲	هزارمترمربع	مساحت در دست ساخت	
۰/۸	۰/۸	۰/۸	هزارمترمربع	مساحت فضای دفاتر اداری	
۲۷	۱۷	۱۷	تعداد	تعاونی های مسافری	تعاونی و سرویس ها
-	-	-	تعداد	آژانس های مسافری داخل شهری	
۱۵۰	۱۵۰	۱۵۰	تعداد-دستگاه	سرویس های تاکسیرانی	
-	-	-	تعداد	سرویس های اتوبوس	
-	-	-	تعداد	پمپ های بنزین	سوخت رسانی
۸	-	-	تعداد	پمپ های گازوئیل	
-	-	-	تعداد (میلیون)	پمپ های نفت	
۸۸۱/۹	۹۱۱/۲	۹۴۲/۴	هزار سفر	کل سرویس های انجام شده	سفرها
-	-	-	تعداد	سفرهای داخل استانی	
-	-	-	تعداد	سفرهای کشوری	
-	-	-	تعداد	سفرهای خارج از کشور	
۱۶/۳	۱۷/۲	۱۹/۵	میلیون نفر	کل مسافرین سفرهای انجام شده	مسافرین
۸/۱	۸/۶	۹/۷	میلیون نفر	کل مسافرین وارد شده به پایانه	
۸/۱	۸/۶	۹/۷	میلیون نفر	کل مسافرین خارج شده از پایانه	
۲/۲	۲/۲	۲/۸	میلیون نفر	مسافرین سفرهای تابستانی انجام شده	
-	-	-	نفر	مسافرین خارج از کشور	

۹-۱۱- عملکرد پایانه های مسافربری (ترمینالها) در سال های ۸۹-۸۷ (پایانه غرب)

سال ۸۹	سال ۸۸	سال ۸۷	واحد	عنوان	
۴۵۰	۴۵۰	۴۵۰	هزارمترمربع	کل مساحت پایانه	وضع موجود پایانه
۵۲/۸	۴۷	۴۷	هزارمترمربع	سطح زیربنا	
-	-	-	هزارمترمربع	مساحت قابل توسعه	
۵/۴	۲۰	۲۰	هزارمترمربع	مساحت در دست ساخت	
۰/۸	۸	۰/۸	هزارمترمربع	مساحت فضای دفاتر اداری	
۴۵	۱۶	۱۶	تعداد	تعاونی های مسافربری	تعاونی و سرویس ها
-	-	-	تعداد	آژانس های مسافری داخل شهری	
۱۶۰	۱۶۰	۱۶۰	تعداد-دستگاه	سرویس های تاکسیرانی	
-	-	-	تعداد	سرویس های اتوبوس	
۱۰/۰	-	-	تعداد	پمپ های بنزین	سوخت رسانی
۶/۰	-	-	تعداد	پمپ های گازوئیل	
-	-	-	تعداد (میلیون)	پمپ های نفت	
۱۲۱۳/۶	۱۲۶۹/۸	۱۲۴۷/۸	هزار سفر	کل سرویس های انجام شده	فرها
-	-	-	تعداد	سفرهای داخل استانی	
-	-	-	تعداد	سفرهای کشوری	
-	-	-	تعداد	سفرهای خارج از کشور	
۱۷/۹	۱۹/۶	۲۰	میلیون نفر	کل مسافرین سفرهای انجام شده	مسافرین
۸/۹	۹/۸	۱۰	میلیون نفر	کل مسافرین وارد شده به پایانه	
۸/۹	۹/۸	۱۰	میلیون نفر	کل مسافرین خارج شده از پایانه	
۲/۳	۲/۷	۲/۷	میلیون نفر	مسافرین سفرهای تابستانی انجام شده	
-	-	-	نفر	مسافرین خارج از کشور	

۹-۱۲- عملکرد پایانه های مسافری (ترمینالها) در سال های ۸۷-۸۹ (پایانه شرق)

سال ۸۹	سال ۸۸	سال ۸۷	واحد	عنوان	
۳۲	۳۲	۳۲	هزارمترمربع	کل مساحت پایانه	وضع موجود پایانه
۴	۴	۳/۵	هزارمترمربع	سطح زیربنا	
-	-	-	هزارمترمربع	مساحت قابل توسعه	
-	۰/۴	۰/۴	هزارمترمربع	مساحت در دست ساخت	
۰/۴	۰/۴	۰/۴	هزارمترمربع	مساحت فضای دفاتر اداری	
۱۸	۱۷	۱۷	تعداد	تعاونی های مسافری	تعاونی و سرویس ها
-	۰	۰	تعداد	آژانس های مسافری داخل شهری	
۱۱۰	-	-	تعداد-دستگاه	سرویس های تاکسیرانی	
-	-	-	تعداد	سرویس های اتوبوس	
-	-	-	تعداد	پمپ های بنزین	سوخت رسانی
۴	-	-	تعداد	پمپ های گازوئیل	
-	-	-	تعداد (میلیون)	پمپ های نفت	
۶۳۱۴۸۲	۶۴۳/۲	۶۰۹	هزار سفر	کل سرویس های انجام شده	سفرها
-	-	-	تعداد	سفرهای داخل استانی	
-	-	-	تعداد	سفرهای کشوری	
-	-	-	تعداد	سفرهای خارج از کشور	
۸/۹	۹/۴	۹/۵	میلیون نفر	کل مسافرین سفرهای انجام شده	مسافرین
۴/۵	۴/۷	۴/۷	میلیون نفر	کل مسافرین وارد شده به پایانه	
۴/۵	۴/۷	۴/۷	میلیون نفر	کل مسافرین خارج شده از پایانه	
۱/۱	۱/۴	۱/۴	میلیون نفر	مسافرین سفرهای تابستانی انجام شده	
-	-	-	نفر	مسافرین خارج از کشور	

۱۳-۹- عملکرد پایانه های مسافربری (ترمینالها) در سال های ۸۹-۸۷ (پایانه بیهقی)

سال ۸۹	سال ۸۸	سال ۸۷	واحد	عنوان	
۱۳۵	۱۳۵	۱۳۵	هزارمترمربع	کل مساحت پایانه	وضع موجود پایانه
۷/۴	۷	۶/۸	هزارمترمربع	سطح زیربنا	
-	-	-	هزارمترمربع	مساحت قابل توسعه	
۲/۲	۳/۵	۸/۰	هزارمترمربع	مساحت در دست ساخت	
-	۰/۱۷۱	۰/۱۷۱	هزارمترمربع	مساحت فضای دفاتر اداری	
۷	۶	۶	تعداد	تعاونی های مسافربری	تعاونی و سرویس ها
۱	۱	۱	تعداد	آژانس های مسافری داخل شهری	
۱۳۶	۱۳۶	۱۳۶	تعداد-دستگاه	سرویس های تاکسیرانی	
-	-	-	تعداد	سرویس های اتوبوس	
-	-	-	تعداد	پمپ های بنزین	سوخت رسانی
-	-	-	تعداد	پمپ های گازوئیل	
-	-	-	تعداد (میلیون)	پمپ های نفت	
۱۹۳	۱۸۰	۱۵۴/۴	هزار سفر	کل سرویس های انجام شده	سفرها
-	-	-	تعداد	سفرهای داخل استانی	
-	-	-	تعداد	سفرهای کشوری	
-	-	-	تعداد	سفرهای خارج از کشور	
۴/۱	۴	۴/۲	میلیون نفر	کل مسافرین سفرهای انجام شده	مسافرین
۲/۱	۲	۲/۱	میلیون نفر	کل مسافرین وارد شده به پایانه	
۲/۱	۲	۲/۱	میلیون نفر	کل مسافرین خارج شده از پایانه	
۰/۱۶	۰/۵	۰/۱۶	میلیون نفر	مسافرین سفرهای تابستانی انجام شده	
-	-	-	نفر	مسافرین خارج از کشور	

مأخذ: سالنامه آماری شهرداری تهران

حمل و نقل، انبارداری و ارتباطات

۹-۱۴- تعداد سفر و مسافر جابجا شده درون استانی از طریق پایانه های مسافربری توسط انواع وسایل نقلیه عمومی

مسافری جاده ای برحسب شهرستانهای تهران ۱۳۸۹

شهرستان	تعداد سفر (هزار مورد)				مسافر جابجا شده (هزار نفر)			
	جمع	اتوبوس	مینی بوس	سواری	جمع	اتوبوس	مینی بوس	سواری
کل استان	۱۷۵	۲۸	۷۷	۷۰	۲۶۴۵	۹۱۳	۱۴۵۲	۲۸۰
اسلامشهر	۰	-	-	۰	۵	۵	-	۰
پاکدشت	۰	۰	۰	۰	۰	۰	۰	۰
پیشوا	-	-	-	-	-	-	-	-
تهران	۱۱۰	۲۱	۵۰	۳۹	۱۷۵۸	۶۵۶	۹۴۷	۱۵۵
دماوند	۴۵	۳	۲۰	۲۲	۵۷۷	۱۱۵	۳۷۵	۸۷
رباط کریم	۰	-	-	-	۱	۱	-	-
ری	۰	۰	۰	۰	۰	۰	۰	۰
شمیرانات	-	-	-	-	-	-	-	-
شهریار	۰	-	۰	-	۰	-	۰	-
فیروزکوه	۲۰	۴	۷	۹	۳۰۱	۱۳۳	۱۳۰	۳۸
قدس	-	-	-	-	-	-	-	-
ملارد	-	-	-	-	-	-	-	-
ورامین	۰	-	۰	۰	۳	۳	۰	۰

۹-۱۵- تعداد سفر و مسافر جابجا شده برون استانی از طریق پایانه های مسافربری توسط انواع وسایل نقلیه عمومی

مسافری جاده ای برحسب شهرستانهای تهران ۱۳۸۹

شهرستان	تعداد سفر (هزار مورد)				مسافر جابجا شده (هزار نفر)			
	جمع	اتوبوس	مینی بوس	سواری	جمع	اتوبوس	مینی بوس	سواری
کل استان	۱۴۵۵	۹۵۳	۱۵	۴۸۷	۲۳۳۴۲	۲۱۱۵۷	۲۶۵	۱۹۲۰
اسلامشهر	۳۳	۲۳	۹	۱	۵۲۰	۳۴۱	۱۷۳	۶
پاکدشت	۰	-	۰	۰	۲	۲	۰	۰
پیشوا	-	-	-	-	-	-	-	-
تهران	۱۳۶۶	۹۰۰	۴	۴۶۲	۲۲۰۶۰	۲۰۱۷۴	۶۱	۱۸۲۵
دماوند	۹	-	-	۹	۳۷	۱	۱	۳۵
رباط کریم	۱۶	۹	-	۷	۲۲۹	۲۰۱	۳	۲۵
ری	۱	۰	۰	۱	۲	۰	۰	۲
شمیرانات	-	-	-	-	-	-	-	-
شهریار	۱۷	۱۲	-	۵	۲۶۲	۲۴۲	-	۲۰
فیروزکوه	۴	-	۲	۲	۳۵	۱	۲۷	۷
قدس	-	-	-	-	-	-	-	-
ملارد	-	-	-	-	-	-	-	-
ورامین	۹	۹	۰	۰	۱۹۵	۱۹۵	۰	۰

ماخذ: استانداری تهران

۱۶-۹- عملکرد شرکتهای هواپیمایی خارجی در پروازهای بین المللی از فرودگاه مهرآباد تهران در سال ۸۹

تعداد پرواز		پست (کیلوگرم)		بار (کیلوگرم)		تعداد مسافر		شرکت
خروجی	ورودی	خروجی	ورودی	خروجی	ورودی	خروجی	ورودی	
۲۷۹	۲۷۹	۰	۴۱۳	۱۸۲۱۷	۷۶۳۳	۹۳۶۸۳	۷۰۷۱۱	عربستان سعودی
۲۷۹	۲۷۹	۰	۴۱۳	۱۸۲۱۷	۷۶۳۳	۹۳۶۸۳	۷۰۷۱۱	مجموع

۱۷-۹- عملکرد ماهانه شرکت های هواپیمایی خارجی در پروازهای بین المللی از فرودگاه مهرآباد سال ۸۹

ماه	مسافر		بار (کیلوگرم)		پست (کیلوگرم)		تعداد پرواز	
	ورودی	خروجی	ورودی	خروجی	ورودی	خروجی	ورودی	خروجی
فروردین	۳۴۲	۱۳	۴۱	۰	۴۰	۰	۲	۲
اردیبهشت	۲۰۶۱	۱۰۴۸۱	۵۸۹	۰	۴	۰	۲۸	۲۸
خرداد	۱۹۹۳۰	۱۹۷۸۱	۲۲۷	۰	۲۱۴	۰	۵۴	۵۴
تیر	۲۰۵۷۰	۲۰۷۵۲	۵۳۲۸	۱۷۶۱۳	۰	۰	۵۵	۵۵
مرداد	۱۱۸۸۸	۳۸۶۴	۰	۰	۰	۰	۳۲	۳۲
مهر	۰	۹۲۶۸	۰	۶۰۴	۰	۰	۲۵	۲۵
آبان	۰	۵۴۰۵	۰	۰	۰	۰	۱۶	۱۶
بهمن	۰	۴۰۷۰	۰	۰	۰	۰	۱۱	۱۱
اسفند	۱۶۴۶۸	۲۱۰۰۰	۱۴۴۸	۰	۱۵۵	۰	۵۶	۵۶
جمع کل	۷۱۲۵۹	۹۴۶۳۴	۷۶۳۳	۱۸۲۱۷	۴۱۳	۰	۲۷۹	۲۷۹

۱۸-۹- عملکرد ماهانه شرکت های هواپیمایی ایرانی در پروازهای داخلی از فرودگاه مهرآباد سال ۸۹

ماه	مسافر		بار (کیلوگرم)		پست (کیلوگرم)		تعداد پرواز	
	ورودی	خروجی	ورودی	خروجی	ورودی	خروجی	ورودی	خروجی
فروردین	۴۹۱۹۱۱	۴۴۷۶۰۹	۹۷۵۸۵۹	۱۳۸۰۴۶۹	۲۶۳۴۰۷	۲۲۱۱۶۵	۴۰۷۶	۴۰۶۱
اردیبهشت	۵۴۰۲۸۸	۵۲۶۱۴۹	۱۰۵۰۲۴۹	۱۵۹۱۰۶۴	۲۵۰۸۸۰	۲۱۴۹۹۶	۴۳۷۷	۴۳۹۰
خرداد	۵۱۶۳۵۰	۴۹۷۷۷۴	۹۹۴۵۸۹	۱۴۸۱۰۰۰	۲۱۲۴۵۸	۱۹۷۴۵۴	۴۲۴۶	۴۲۳۳
تیر	۵۵۶۴۲۹	۵۴۴۲۶۸	۱۲۵۱۶۳۶	۱۶۵۴۸۱۳	۱۹۵۵۰۶	۱۸۰۴۱۷	۴۶۰۵	۴۶۰۵
مرداد	۵۲۶۵۹۷	۵۲۲۷۲۲	۱۳۸۱۷۶۴	۱۹۱۴۱۶۴	۲۳۴۴۲۵	۲۰۹۴۲۷	۴۵۳۵	۴۵۱۸
شهریور	۵۷۰۴۹۲	۵۶۵۲۹۹	۱۳۷۱۳۷۵	۱۷۸۴۶۳۶	۲۱۳۷۷۳	۲۱۸۶۱۴	۴۵۷۹	۴۵۹۹
مهر	۵۶۴۹۳۱	۵۶۲۸۳۴	۱۳۰۱۰۹۱	۱۷۲۲۹۸۳	۲۶۴۱۸۰	۲۴۱۷۹۵	۴۷۱۷	۴۷۳۲
آبان	۵۳۴۵۳۳	۵۲۷۴۶۹	۱۳۰۸۶۶۱	۱۷۵۱۲۸۷	۲۶۱۲۳۹	۲۳۷۲۵۴	۴۵۲۶	۴۵۳۴
آذر	۵۱۲۳۶۴	۵۰۱۷۵۷	۱۲۷۳۳۸۲	۱۷۶۲۷۹۱	۲۹۶۶۱۵	۲۸۵۸۰۰	۴۴۹۹	۴۵۰۵
دی	۴۴۹۵۷۰	۴۵۰۴۶۸	۱۱۸۵۱۱۱	۱۶۵۴۵۳۴	۲۷۰۹۲۱	۲۴۸۳۹۰	۴۲۱۶	۴۲۳۹
بهمن	۴۷۶۷۳۵	۴۶۷۵۱۳	۱۲۹۶۴۱۳	۱۶۵۷۳۳۱	۲۴۸۱۴۳	۲۱۵۶۷۳	۳۹۵۱	۳۹۷۸
اسفند	۴۵۷۷۳۹	۴۸۰۷۶۶	۱۴۶۱۵۷۰	۱۹۶۳۴۴۰	۲۳۸۴۵۸	۲۱۵۰۷۵	۴۰۹۱	۴۰۹۰
جمع کل	۶۱۹۷۹۳۹	۶۰۹۴۶۲۸	۱۴۸۵۱۷۰۸	۲۰۳۱۸۵۱۲	۲۹۵۰۰۰۵	۲۶۸۶۰۶۰	۵۲۴۱۸	۵۲۴۸۴

مأخذ- سازمان هواپیمایی کشوری-دفتر فن آوری اطلاعات و بررسی های آماری

حمل و نقل، انبارداری و ارتباطات

۹-۱۹- عملکرد ماهانه شرکت های هواپیمائی ایرانی در پروازهای بین المللی از فرودگاه امام خمینی سال ۸۹

ماه	مسافر		بار (کیلوگرم)		پست (کیلوگرم)		تعداد پرواز	
	ورودی	خروجی	ورودی	خروجی	ورودی	خروجی	ورودی	خروجی
فروردین	۱۰۵۲۴۵	۸۷۹۴۴	۱۸۲۴۴۱۱	۱۱۵۲۷۰۹	۶۱۸۴۷۱	۱۷۸۱۵۱	۶۶۴	۶۵۱
اردیبهشت	۹۳۸۰۴	۹۶۹۶۸	۲۰۵۱۷۳۳	۱۳۳۸۷۶۵	۶۸۵۲۷۹	۱۷۱۵۲۵	۶۶۱	۶۵۶
خرداد	۹۴۷۴۷	۹۹۷۱۹	۱۹۲۴۸۱۳	۱۱۷۵۸۳۳	۶۶۰۳۰۸	۱۱۶۶۰۱	۶۵۸	۶۶۲
تیر	۱۲۶۳۱۴	۱۲۰۷۴۶	۲۱۲۰۱۸۴	۱۳۷۹۰۱۹	۷۲۲۴۵۸	۸۷۶۳۸	۷۵۹	۷۵۷
مرداد	۱۰۵۹۸۵	۱۲۲۵۶۷	۱۹۵۹۲۱۰	۱۴۱۵۵۷۳	۶۵۲۹۵۲	۱۲۸۹۵۵	۷۲۳	۷۱۰
شهریور	۱۲۵۹۲۹	۱۲۶۷۱۷	۲۱۱۱۴۷۳	۱۴۸۴۰۳۹	۶۴۰۳۶۹	۱۱۳۶۸۲	۷۲۱	۷۱۵
مهر	۱۰۳۴۹۴	۱۰۲۴۰۵	۲۰۰۱۷۵۲	۱۵۶۴۹۸۱	۴۴۷۷۷۲	۲۲۷۷۳۴	۶۸۱	۶۶۸
آبان	۹۱۷۰۳	۹۳۵۸۳	۱۷۸۱۰۵۵	۱۰۰۶۳۴۷	۵۱۸۶۹۶	۲۱۸۸۷۷	۶۲۰	۶۱۸
آذر	۹۳۹۶۲	۹۲۸۲۵	۱۷۸۶۵۳۲	۹۰۳۰۸۳	۵۳۳۲۱۱	۲۱۱۱۱۰	۶۱۷	۶۱۸
دی	۸۳۶۴۸	۹۰۶۹۹	۱۷۵۱۳۸۳	۸۳۸۰۸۰	۷۸۶۷۹۴	۲۴۶۹۶۶	۵۹۸	۵۹۲
بهمن	۸۴۹۹۲	۸۳۲۸۹	۱۵۶۴۹۰۸	۸۰۲۸۸۴	۵۷۰۶۱۱	۱۹۷۱۴۱	۵۷۰	۵۵۸
اسفند	۱۰۰۸۹۳	۱۲۰۹۸۳	۱۸۱۶۸۶۸	۱۲۷۰۶۹۶	۵۳۷۴۱۸	۲۴۹۶۵۰	۷۰۰	۷۰۵
جمع کل	۱۲۱۴۷۱۶	۱۲۳۸۴۴۵	۲۲۶۹۴۳۲۲	۱۴۳۳۲۰۰۹	۷۳۷۴۳۳۹	۲۱۴۸۰۳۰	۷۹۷۲	۷۹۱۰

۹-۲۰- عملکرد ماهانه شرکت های هواپیمائی ایرانی در پروازهای بین المللی از فرودگاه مهرآباد سال ۸۹

ماه	مسافر		بار (کیلوگرم)		پست (کیلوگرم)		تعداد پرواز	
	ورودی	خروجی	ورودی	خروجی	ورودی	خروجی	ورودی	خروجی
فروردین	۰	۶	۰	۰	۰	۰	۱	۱
اردیبهشت	۳۷۱۰	۱۸۴۴۹	۱۰۹۲۹۴۰	۳۰۵۵۶۲	۰	۰	۱۲۲	۸۷
خرداد	۳۶۳۶۷	۳۷۷۰۱	۱۱۵۴۴۴۱	۲۶۱۰۵۶	۰	۰	۱۴۲	۱۴۲
تیر	۳۹۵۲۷	۳۷۳۵۵	۷۰۰۲۷۶	۲۴۹۶۲۶	۴۰	۰	۱۴۱	۱۳۵
مرداد	۲۳۰۸۶	۸۹۰۷	۶۵۸۵۹۴	۲۵۷۵۰۲	۳۰	۰	۸۹	۱۲۲
شهریور	۰	۹۳	۶۴۰۷۲۱	۹۸۵۱۳	۰	۰	۱۶	۱۷
مهر	۱۳	۱۳۳۱۲	۱۰۵۹۳۵۵	۱۹۰۷۵۸	۰	۰	۵۹	۵۵
آبان	۶۹۲۱	۱۰۳۵۵	۱۱۷۲۵۵۶	۵۵۱۷۷	۰	۰	۶۴	۶۴
آذر	۱۶۴۷۰	۰	۱۵۴۷۲۴۷	۱۵۹۸۰۷	۸۷۷	۲۸۷۵	۶۲	۶۰
دی	۳۰۷	۱۰	۹۵۹۹۰۰	۵۲۳۵۲	۴۴۴۰	۰	۲۱	۱۹
بهمن	۰	۶۲۰۸	۹۰۵۶۷۲	۱۲۶۵۱۳	۰	۰	۳۵	۳۳
اسفند	۲۵۵۰۳	۳۴۴۲۳	۵۲۸۹۸۴	۹۶۰۴۵	۱	۰	۱۱۱	۱۰۷
جمع کل	۱۵۱۹۰۴	۱۶۶۸۱۹	۱۰۴۲۰۶۸۶	۱۸۵۲۹۱۱	۵۳۸۸	۲۸۷۵	۸۶۳	۸۴۲

سالنامه آماری شهر تهران

۲۱-۹- عملکرد ماهانه شرکت های هواپیمائی ایرانی در پروازهای داخلی از فرودگاه امام خمینی در سال ۸۹

ماه	مسافر		بار (کیلوگرم)		پست (کیلوگرم)		تعداد پرواز	
	ورودی	خروجی	ورودی	خروجی	ورودی	خروجی	ورودی	خروجی
فروردین	۰	۱۳۱۶	۰	۱۰۱۵۰	۰	۰	۳۹	۵۱
اردیبهشت	۱	۹۰	۰	۸۵	۰	۰	۲۷	۲۲
خرداد	۳۳	۴	۳۲۹۹	۰	۰	۰	۲۱	۲۰
تیر	۳۲۸	۰	۰	۰	۰	۰	۳۶	۲۸
مرداد	۰	۰	۰	۰	۰	۰	۲۴	۲۹
شهریور	۰	۰	۰	۰	۰	۰	۲۱	۲۴
مهر	۰	۰	۰	۰	۰	۰	۱۵	۱۵
آبان	۰	۰	۰	۰	۰	۰	۹	۱۰
آذر	۰	۲۲	۵۹۹۸	۱۷۰۰	۳۳۶۱	۰	۱۸	۲۲
دی	۰	۱۱۵	۰	۲۹۵۴	۰	۰	۱۶	۱۲
بهمن	۰	۱۴۰	۰	۰	۰	۰	۱۹	۲۳
اسفند	۳۰۰	۰	۱۳۰۰	۰	۰	۰	۳۷	۲۳
جمع کل	۶۶۲	۱۶۸۷	۱۰۵۹۷	۱۴۸۸۹	۳۳۶۱	۰	۲۸۲	۲۷۹

۲۲-۹- عملکرد ماهانه شرکت های هواپیمائی خارجی در پروازهای بین المللی از فرودگاه امام خمینی در سال ۸۹

ماه	مسافر		بار (کیلوگرم)		پست (کیلوگرم)		تعداد پرواز	
	ورودی	خروجی	ورودی	خروجی	ورودی	خروجی	ورودی	خروجی
فروردین	۷۵۹۸۸	۶۰۷۲۲	۱۴۳۰۵۷۸	۴۶۳۶۵۲	۷۷۹۸۴	۵۲۷۲۸	۴۵۴	۴۵۴
اردیبهشت	۸۱۵۲۲	۸۰۹۴۵	۱۸۷۹۳۲۱	۴۹۹۲۳۹	۹۲۹۱۱	۵۵۸۹۲	۵۴۷	۵۴۷
خرداد	۸۸۹۲۵	۸۸۶۷۰	۲۰۱۰۸۱۹	۶۰۸۸۶۶	۱۰۱۴۰۹	۴۵۸۳۱	۵۶۵	۵۶۵
تیر	۱۰۷۷۳۱	۱۰۴۳۵۶	۲۱۲۵۹۷۶	۹۴۲۱۰۴	۹۰۷۱۷	۵۳۵۳۸	۶۲۳	۶۲۳
مرداد	۸۹۷۹۱	۱۰۸۳۸۰	۲۲۵۴۸۳۴	۱۴۵۰۰۲۹	۱۷۵۳۳۰	۸۰۶۹۴	۶۳۷	۶۳۷
شهریور	۱۱۳۸۱۶	۱۱۶۸۰۷	۲۴۵۸۰۳۸	۱۶۰۷۱۳۰	۱۰۶۲۰۵	۵۲۴۹۸	۶۳۳	۶۳۳
مهر	۹۳۵۱۷	۹۴۰۱۰	۲۳۸۲۲۰۱	۱۰۷۶۵۵۷	۱۰۴۳۱۰	۷۹۸۸۲	۶۰۸	۶۰۸
آبان	۸۴۷۶۲	۸۷۵۴۱	۲۰۶۰۷۳۹	۹۱۱۳۸۱	۱۰۲۷۴۱	۸۳۳۵۲	۵۶۳	۵۶۳
آذر	۸۷۲۹۲	۸۷۱۱۸	۲۲۷۴۱۴۸	۴۷۲۵۸۱	۱۱۰۲۰۱	۷۹۷۳۵	۵۷۹	۵۷۹
دی	۷۶۶۹۸	۸۶۱۱۴	۲۱۴۳۹۵۰	۵۱۲۷۵۰	۱۰۲۲۳۷	۷۹۰۶۱	۵۸۱	۵۸۱
بهمن	۸۰۶۸۴	۹۳۰۶۴	۲۱۱۶۱۸۵	۴۷۸۰۹۷	۱۱۲۶۷۲	۶۷۷۶۲	۵۱۹	۵۱۹
اسفند	۹۹۲۹۴	۱۲۳۷۲۳	۲۵۱۷۵۰۶	۵۸۳۲۲۰	۱۱۶۲۳۲	۱۰۷۲۸۰	۷۰۹	۷۰۹
جمع کل	۱۰۷۹۰۲۰	۱۱۳۱۴۵۰	۲۵۶۵۴۲۹۵	۹۶۰۵۶۰۶	۱۲۹۲۹۴۹	۸۳۵۲۵۳	۷۰۱۷	۷۰۱۶

مأخذ- سازمان هواپیمائی کشوری-دفتر فن آوری اطلاعات و بررسی های آماری

۹-۲۳- عملکرد شرکتهای هواپیمائی ایرانی در پروازهای داخلی از فرودگاه امام خمینی تهران در سال ۸۹

شرکت	تعداد مسافر		بار (کیلوگرم)		پست (کیلوگرم)		تعداد پرواز	
	ورودی	خروجی	ورودی	خروجی	ورودی	خروجی	ورودی	خروجی
آسمان	۴۲۷	۲۲	۰	۰	۰	۰	۱۲	۴
زاگرس	۱۶۳	۸۷	۰	۰	۰	۰	۷۷	۷۰
ماهان ایر	۶۱	۱۱۳	۷۲۹۸	۴۶۵۴	۳۶۱	۰	۶۲	۷۲
تابان	۳	۱۲۸۷	۰	۱۰۱۵۰	۰	۰	۸۵	۸۸
ایران ایر	۱	۱	۳۲۹۹	۸۵	۰	۰	۴۶	۴۳
ایران ایرتور	۰	۱۳۸	۰	۰	۰	۰	۰	۲
نفت ایران	۰	۰	۰	۰	۰	۰	۰	۰
کیش ایر	۰	۰	۰	۰	۰	۰	۰	۰
کاسپین	۰	۰	۰	۰	۰	۰	۰	۰
فارس ایر	۰	۰	۰	۰	۰	۰	۰	۰
مجموع	۶۵۵	۱۶۴۸	۱۰۵۹۷	۱۴۸۸۹	۳۳۶۱	۰	۲۸۲	۲۷۹

مأخذ- سازمان هواپیمایی کشوری-دفتر فن آوری اطلاعات و بررسی های آماری

۹-۲۴- عملکرد شرکتهای هواپیمائی ایرانی در پروازهای داخلی از فرودگاه مهرآباد تهران در سال ۸۹

شرکت	تعداد مسافر		بار (کیلوگرم)		پست (کیلوگرم)		تعداد پرواز	
	ورودی	خروجی	ورودی	خروجی	ورودی	خروجی	ورودی	خروجی
ایران ایر	۱۷۳۴۴۷۵	۱۷۴۸۲۸۶	۲۰۲۸۱۵۵	۸۳۹۳۱۲۲	۱۶۵۳۲۰۷	۱۸۴۵۰۹۵	۱۴۳۵۹	۱۴۳۷۲
آسمان	۱۲۰۷۶۸۵	۱۲۱۷۴۸۸	۱۱۹۸۱۸	۸۵۳۸۱۶	۰	۰	۱۳۷۷۳	۱۳۸۷۱
ماهان ایر	۱۱۶۰۵۶۸	۱۱۵۱۳۷۳	۸۰۶۹۵۲۰	۸۶۴۶۳۷۹	۴۵۴۱۰۶	۵۱۲۶۴	۶۳۸۷	۶۳۸۷
ایران ایرتور	۶۴۲۱۶۱	۶۰۴۳۷۳	۹۲۲۲۴۸	۱۹۸۰۶۰۴	۸۴۲۶۹۲	۸۸۹۷۰۱	۴۷۹۶	۴۸۰۲
کیش ایر	۳۷۰۷۳۱	۳۵۰۹۶۲	۶۰۱۱۶	۹۸۷۲۵۶	۰	۰	۳۵۲۱	۳۵۲۳
آتا	۲۷۳۴۹۹	۲۶۲۵۲۷	۱۶۹۲۸۲۹	۱۵۳۶۷۶۳	۰	۰	۱۹۹۷	۱۹۹۶
زاگرس	۲۰۲۲۸۹	۲۰۰۱۴۴	۰	۰	۰	۰	۲۴۸۰	۲۴۸۸
سها	۱۳۳۴۵۷	۱۳۱۷۱۶	۰	۰	۰	۰	۸۰۱	۸۰۱
کاسپین	۱۰۷۶۲۲	۱۰۱۳۴۳	۸۲۵۸۶۵	۷۶۲۰۵۶	۰	۰	۸۹۴	۸۸۹
تابان	۱۰۰۳۲۳	۸۷۰۰۳	۴۲۰۴۷۵	۳۹۲۸۷۵	۰	۰	۱۱۸۶	۱۱۷۶
نفت ایران	۸۴۳۲۸	۷۰۹۳۶	۵۵۳۷۱۳	۶۲۹۱۷۲	۰	۰	۱۲۶۹	۱۲۵۲
فارس ایر	۶۸۶۱۷	۵۹۰۶۱	۰	۰	۰	۰	۷۲۵	۶۹۷
سهند	۱۶۳۵۷	۱۵۱۴۱	۱۵۶۴۶۴	۱۳۳۹۵۸	۰	۰	۱۴۸	۱۴۸
هسا	۱۵۵۳	۱۳۱۴	۲۵۰۵	۲۶۰۱	۰	۰	۸۲	۸۲
مجموع	۶۱۰۳۶۶۵	۶۰۰۱۶۶۷	۱۴۸۵۱۷۰۸	۲۰۱۱۸۵۱۲	۲۹۵۰۰۰۵	۲۶۸۶۰۶۰	۵۲۴۱۸	۵۲۴۸۴

مأخذ- سازمان هواپیمایی کشوری-دفتر فن آوری اطلاعات و بررسی های آماری

۲۵-۹- عملکرد شرکتهای هواپیمائی داخلی در پروازهای بین المللی از فرودگاه مهرآباد تهران در سال ۸۹

تعداد پرواز		پست (کیلوگرم)		بار (کیلوگرم)		تعداد مسافر		شرکت
خروجی	ورودی	خروجی	ورودی	خروجی	ورودی	خروجی	ورودی	
۷۹۶	۸۱۶	۰	۷۱	۱۷۲۵۹۲۷	۱۰۳۱۷۷۸۸	۱۵۵۹۱۸	۱۴۱۷۴۳	ایران ایر
۳۹	۴۰	۲۸۷۵	۵۳۱۷	۱۲۶۹۸۴	۱۰۲۸۹۸	۸۹۱۳	۸۶۳۴	ماهان ایر
۰	۱	۰	۰	۰	۰	۰	۱۳۰	کیش ایر
۱	۳	۰	۰	۰	۰	۱	۱۱۳	آسمان
۶	۱	۰	۰	۰	۰	۴۰۸	۰	زاگرس
۰	۲	۰	۰	۰	۰	۰	۰	تابان
۰	۰	۰	۰	۰	۰	۰	۰	فارس ایر
۰	۰	۰	۰	۰	۰	۰	۰	هسا
۰	۰	۰	۰	۰	۰	۰	۰	نفت ایران
۰	۰	۰	۰	۰	۰	۰	۰	سهند
۰	۰	۰	۰	۰	۰	۰	۰	سها
۰	۰	۰	۰	۰	۰	۰	۰	ایران ایرتور
۰	۰	۰	۰	۰	۰	۰	۰	آتا
۰	۰	۰	۰	۰	۰	۰	۰	کاسپین
۸۴۲	۸۶۳	۲۸۷۵	۵۳۸۸	۱۸۵۲۹۱۱	۱۰۴۲۰۶۸۶	۱۶۵۲۴۰	۱۵۰۶۲۰	مجموع

۲۶-۹- جدول برآورد تعداد پروازهای ورودی و خروجی داخلی فرودگاه مهرآباد در سال های ۸۹-۸۶

جمع کل پرواز	تعداد پروازهای داخلی		سال
	خروجی	ورودی	
۹۵۹۱۷	۴۸۰۴۲	۴۷۸۷۵	۱۳۸۶
۱۰۴۱۶۶	۵۲۱۷۴	۵۱۹۹۲	۱۳۸۷
۱۱۳۱۲۴	۵۶۶۶۱	۵۶۴۶۳	۱۳۸۸
۱۲۲۸۵۲	۶۱۵۳۳	۶۱۳۱۹	۱۳۸۹
۴۳۶۰۵۹	۲۱۸۴۱۰	۲۱۷۶۴۹	جمع کل

۲۷-۹-جدول برآورد تعداد مسافرین ورودی و خروجی داخلی فرودگاه مهرآباد در سال های ۸۹-۸۶

جمع کل پرواز	تعداد پروازهای خارجی		سال
	خروجی	ورودی	
۱۰۷۴۰۸۰۳	۵۳۴۸۵۴۸	۵۳۹۲۲۵۵	۱۳۸۶
۱۱۷۰۷۴۷۵	۵۸۲۹۹۱۷	۵۸۷۷۵۵۸	۱۳۸۷
۱۲۷۶۱۱۴۸	۶۳۵۴۶۱۰	۶۴۰۶۵۳۸	۱۳۸۸
۱۳۹۰۹۶۵۱	۶۹۲۶۵۲۵	۶۹۸۳۱۲۶	۱۳۸۹
۴۹۱۱۹۰۷۷	۲۴۴۵۹۶۰۰	۲۴۶۵۹۴۷۷	جمع کل

۲۸-۹-جدول برآورد تعداد پروازهای ورودی و خروجی داخلی فرودگاه مهرآباد در سال های ۸۹-۸۶

جمع کل پرواز	تعداد پروازهای داخلی		سال
	خروجی	ورودی	
۹۵۹۱۷	۴۸۰۴۲	۴۷۸۷۵	۱۳۸۶
۱۰۴۱۶۶	۵۲۱۷۴	۵۱۹۹۲	۱۳۸۷
۱۱۳۱۲۴	۵۶۶۶۱	۵۶۴۶۳	۱۳۸۸
۱۲۲۸۵۲	۶۱۵۳۳	۶۱۳۱۹	۱۳۸۹
۴۳۶۰۵۹	۲۱۸۴۱۰	۲۱۷۶۴۹	جمع کل

۲۹-۹-جدول برآورد میزان بار پروازهای ورودی و خروجی داخلی فرودگاه مهرآباد در سال های ۸۹-۸۶

جمع بار تجاری (به تن)		بار همراه پروازهای داخلی		جمع کل (به تن)	سال
خروجی	ورودی	خروجی	ورودی		
۲۱۴۰۳	۲۸۲۵۵	۴۷۱۵۷	۴۶۹۹۳	۱۴۳۸۰۸	۱۳۸۶
۲۱۴۰۳	۲۸۲۵۵	۵۰۲۷۰	۵۰۰۹۵	۱۵۰۰۲۳	۱۳۸۷
۲۱۴۰۳	۲۸۲۵۵	۵۳۵۸۷	۵۳۴۰۱	۱۵۶۶۴۶	۱۳۸۸
۲۱۴۰۳	۲۸۲۵۵	۵۷۱۲۴	۵۶۹۲۵	۱۶۳۷۰۷	۱۳۸۹
۸۵۶۱۲	۱۱۳۰۲۰	۲۰۷۱۳۰	۲۰۷۴۱۴	۶۱۴۱۸۴	جمع کل

۳۰-۹- عملکرد شرکتهای هواپیمائی داخلی در پروازهای بین المللی از فرودگاه امام خمینی تهران در سال ۸۸

تعداد پرواز		پست (کیلوگرم)		بار (کیلوگرم)		تعداد مسافر		شرح
خروجی	ورودی	خروجی	ورودی	خروجی	ورودی	خروجی	ورودی	
۳۲۴۳	۳۲۳۸	۲۷۵۷۴۸	۴۳۰۳۶	۷۰۴۰۸۹۹	۱۰۱۰۰۵۳۵	۵۳۲۱۱۷	۵۱۳۲۱۵	ایران ایر
۲۹۹۰	۲۹۱۸	۱۸۷۲۲۸۲	۷۳۳۱۳۰۳	۵۹۱۷۵۵۳	۹۶۵۱۲۵۲	۴۶۴۵۷۸	۴۶۰۸۸۸	ماهان ایر
۶۷۳	۶۷۲	۰	۰	۷۹۱۵۴۰	۱۶۹۳۲۵۱	۹۲۷۴۹	۸۸۱۲۷	کاسپین
۵۱۳	۵۱۸	۰	۰	۵۸۱۵۱۷	۱۲۴۵۲۰۴	۶۸۵۱۹	۶۶۶۰۸	تابان
۳۴۳	۳۳۷	۰	۰	۵۰۰	۴۰۰۰	۴۶۷۸۱	۴۵۱۵۲	کیش ایر
۷۷	۱۲۸	۰	۰	۰	۰	۶۲۱۱	۱۴۰۴۰	آسمان
۱۵۱	۱۵۸	۰	۰	۰	۰	۱۲۴۹۳	۱۱۷۱۶	زاگرس
۰	۱	۰	۰	۰	۰	۰	۴۰	فارس ایر
۰	۱	۰	۰	۰	۸۰	۰	۴	نفت ایران
۰	۱	۰	۰	۰	۰	۰	۰	ایران ایرتور
۷۹۱۰	۷۹۷۲	۲۱۴۸۰۳۰	۷۳۷۴۳۳۹	۱۴۳۳۳۰۰۹	۲۲۶۹۴۳۲۲	۱۲۲۳۴۴۸	۱۱۹۹۷۹۰	مجموع

۳۱-۹- عملکرد شرکتهای هواپیمائی خارجی در پروازهای بین المللی از فرودگاه امام خمینی تهران در سال ۸۹

تعداد پرواز		پست (کیلوگرم)		بار (کیلوگرم)		تعداد مسافر		شرح
خروجی	ورودی	خروجی	ورودی	خروجی	ورودی	خروجی	ورودی	
۱۰۹۵	۱۰۹۵	۲۰۶۷۱۵	۳۷۸۲۲۰	۴۰۸۲۲۴۷	۱۵۸۳۰۴۳۱	۳۳۷۸۰۱	۳۲۷۶۸۴	امارات
۸۵۱	۸۵۱	۱۱۷۹۴	۴۸۲۲۰	۵۶۴۱۱۲	۱۰۲۶۵۱۹	۱۲۹۴۰۳	۱۳۱۲۹۳	ترکیش ایر
۳۶۰	۳۶۰	۵۷۶۷۵۲	۵۸۳۰۴۵	۵۹۱۱۵۶	۱۴۵۴۹۲۵	۸۲۲۲۸	۹۲۴۸۴	لوفت هانزا
۷۳۳	۷۳۳	۰	۱۹۰۵۸	۴۶۰۳۹۱	۱۳۷۹۱۱۴	۷۶۰۵۴	۷۴۱۱۱	قطر ایرویز
۳۰۷	۳۰۷	۰	۹۵۲۰۸	۱۳۹۹۸۰۲	۲۴۳۶۷۴۷۰	۷۳۳۸۱	۷۰۳۴۷	ک . ال . ام
۴۳۳	۴۳۳	۲۵۸۱	۱۵۲۶	۵۱۳۵	۷۷۵۲	۶۰۹۴۴	۴۵۲۲۵	عراقی
۳۶۴	۳۶۴	۰	۰	۵۵۳۶۹۸	۴۸۱۶۳۶	۴۲۷۱۳	۳۸۷۰۳	بریتیش میدلند
۳۵۰	۳۵۰	۰	۲۱۵۶۲	۴۳۵۷۸۸	۴۹۹۱۵۷	۳۲۶۷۷	۳۲۰۰۳	گلف ایر
۱۸۰	۱۸۰	۰	۰	۳۲۷۰۸۱	۴۲۷۹۳۱	۲۷۹۳۲	۲۷۵۹۳	پگاسوس
۸۰	۸۰	۰	۰	۳۲۵۲۹	۳۵۴۳۶۶	۲۵۲۰۰	۲۳۷۴۹	ایر آسیا
۲۲۴	۲۲۴	۰	۳۲۸۳	۲۸۸۹۴۹	۱۴۱۵۶۲	۲۲۶۷۲	۲۲۸۲۳	انروفلوت
۳۶۴	۳۶۴	۰	۰	۰	۰	۱۹۷۲۱	۲۰۰۷۶	آزال
۲۲۹	۲۲۹	۱۰	۹۱۴۰	۷۷۲۷۹	۲۰۲۴۱۶	۲۲۲۷۳	۱۹۱۹۳	اطریشی
۱۵۶	۱۵۶	۰	۰	۹۸۸۵۳	۱۱۵۱۰۰	۳۴۴۶۳	۱۹۰۳۳	ایر عربیا
۱۶۸	۱۶۸	۰	۲۱۶	۰	۴۸۹۱۱	۱۹۲۸۲	۱۷۷۱۴	آلیتالیا
۲۱۸	۲۱۸	۰	۴۸۹۶	۱۶۸۶	۳۰۴۰۹۷	۱۷۲۷۸	۱۷۵۲۴	چاینا ساترن

۳۱-۹- عملکرد شرکتهای هواپیمائی خارجی در پروازهای بین المللی از فرودگاه امام خمینی تهران در سال ۸۹ (دنباله)

تعداد پرواز		پست (کیلوگرم)		بار (کیلوگرم)		تعداد مسافر		شرح
خروجی	ورودی	خروجی	ورودی	خروجی	ورودی	خروجی	ورودی	
۱۵۶	۱۵۶	۰	۱۷۰۴۵	۱۱۷۲۳۷	۱۱۷۳۵۵	۱۶۳۲۴	۱۳۶۴۶	اتحاد
۹۵	۹۵	۲۴۴۹۹	۸۱۰۳۱	۱۳۳۷۰۷	۳۴۵۷۲۱	۱۳۲۷۵	۱۲۷۷۱	تیل وایند
۸۸	۸۸	۰	۰	۰	۰	۱۱۱۲۶	۱۰۴۱۲	ساگا
۱۱۰	۱۱۰	۵۵۳۶	۱۷۸۴۸	۱۶۸۲۳۰	۱۴۸۸۱۰	۱۱۲۷۲	۱۰۳۳۰	کویتي
۹۶	۹۶	۰	۰	۰	۰	۹۴۲۴	۹۱۱۵	تاجیکستان
۱۰۷	۱۰۷	۰	۹۷۹	۲۲۴	۱۰۶۴۴	۱۱۲۴۰	۸۳۳۱	سوریه
۵۱	۵۱	۰	۰	۱۹۵۲۸	۰	۳۷۸۶	۵۶۴۴	آریانا افغان
۴۶	۴۶	۰	۰	۱۳۸۲۳۷	۱۸۶۱۰۲	۴۳۴۴	۴۴۷۴	اوکراین
۳۰	۳۰	۰	۰	۹۴۲۶۴	۸۲۰۴۳	۴۷۹۵	۴۱۹۶	فری برد
۷۰	۷۰	۰	۱۰۰	۲۰۰	۱۵۹۳۰	۲۲۵۱	۲۱۶۵	بلاویا
۱۴	۱۴	۰	۰	۰	۰	۲۵۹۹	۱۹۶۶	انورایر
۱۷	۱۷	۰	۰	۰	۰	۱۹۶۰	۱۹۶۰	بلغاریا
۱۳	۱۳	۰	۰	۷۸۱۷	۲۸۶۸۴	۱۵۵۰	۱۱۴۶	اطلس جت
۳	۳	۱۰۳۶۶	۱۱۵۶۰	۰	۰	۹۷۲	۹۳۶	اورینت تای
۸	۹	۰	۱۲	۷۴۵۶	۷۶۱۹	۳۵۰	۲۶۵	ونزوئلایی
۷۰۱۶	۷۰۱۷	۸۳۸۲۵۳	۱۲۲۹۲۹۴۹	۹۶۰۵۶۰۶	۲۵۶۵۴۲۹۵	۱۱۱۹۴۹۰	۱۰۶۶۹۱۲	مجموع

ماخذ: دفترن آوری اطلاعات و بررسی های آماری

حمل و نقل، انبارداری و ارتباطات

۳۲-۹- مسافر و بار حمل شده در پروازهای بین المللی برحسب شرکتهای هواپیمایی داخلی و خارجی از فرودگاه استان تهران سال ۸۹

پست (کیلوگرم)		بار(کیلوگرم)		تعدادمسافر		تعداد پرواز		شرح
خروجی	ورودی	خروجی	ورودی	خروجی	ورودی	خروجی	ورودی	
۲۹۸۹	۸۶۷۲	۲۵۷۹۹	۵۸۷۹۸	۲۵۰۹	۲۴۱۹	۱۵۷۸۱	۱۵۸۶۵	جمع
۲۱۵۱	۷۳۷۹	۱۶۱۹۳	۳۳۱۴۴	۱۳۹۰	۱۳۵۲	۸۷۶۵	۸۸۴۸	شرکتهای هواپیمایی داخلی
۰	۰	۰	۰	۰	۰	۰	۰	آتا
								آریا ایر
۰	۰	۰	۰	۶	۱۴	۷۸	۱۳۱	آسمان
۲۷۶	۴۳	۸۷۶۷	۲۰۴۱۹	۶۸۸	۶۵۵	۴۰۳۹	۴۰۵۴	ایران ایر
۰	۰	۰	۰	۰	۰	۰	۱	ایران ایرتور
								پیام
۰	۰	۵۸۱	۱۲۴۵	۶۹	۶۷	۵۱۳	۵۲۰	تابان
۰	۰	۰	۰	۱۲	۱۲	۱۵۷	۱۵۹	زاگرس
۰	۰	۰	۰	۰	۰	۰	۰	سها
۰	۰	۰	۰	۰	۰	۰	۱	فارس ایر
۰	۰	۷۹۱	۱۶۹۳	۹۳	۸۸	۶۷۳	۶۷۲	کاسپین
۰	۰	۱	۴	۴۷	۴۵	۳۴۳	۳۳۸	کیش ایر
۱۸۷۵	۷۳۳۶	۶۰۴۵	۹۷۵۴	۴۷۴	۴۷۰	۲۹۴۹	۲۹۵۸	ماهان ایر
۰	۰	۰	۰	۰	۰	۰	۱	نفت ایران
۸۳۸	۱۲۹۳	۹۶۰۶	۲۵۶۵۴	۱۱۱۹	۱۰۶۷	۷۰۱۶	۷۰۱۷	شرکتهای هواپیمایی خارجی
۰	۰	۰	۰	۲۰	۲۰	۳۶۴	۳۶۴	آزال

۳۲-۹- مسافر و بار حمل شده در پروازهای بین المللی برحسب شرکتهای هواپیمایی داخلی و خارجی از فرودگاه استان تهران سال ۸۹ (دنباله)

پست (کیلوگرم)		بار(کیلوگرم)		تعدادمسافر		تعداد پرواز		شرح
ورودی	خروجی	ورودی	خروجی	ورودی	خروجی	ورودی	خروجی	
۰	۰	۰	۴۹	۱۹	۱۸	۱۶۸	۱۶۸	آلیتالیا
۰	۳	۲۸۹	۱۴۲	۲۳	۲۳	۲۲۴	۲۲۴	اثرولفوت
۰	۱۷	۱۱۷	۱۱۷	۱۶	۱۴	۱۵۶	۱۵۶	اتحاد
۰	۹	۷۷	۲۰۲	۲۲	۱۹	۲۲۹	۲۲۹	اطریشی
۲۰۷	۳۷۸	۴۰۸۲	۱۵۸۳۰	۳۳۸	۳۲۸	۱۰۹۵	۱۰۹۵	امارات
۰	۰	۱۳۸	۱۸۶	۴	۴	۴۶	۴۶	اوکراین
۰	۰	۹۹	۱۱۵	۳۴	۱۹	۱۵۶	۱۵۶	ایر عربیا
۰	۰	۵۵۴	۴۸۲	۴۳	۳۹	۳۶۴	۳۶۴	برتیش میدلند
۰	۰	۳۲۷	۴۲۸	۲۸	۲۸	۱۸۰	۱۸۰	پگاسوس
۰	۰	۰	۰	۱۰	۹	۹۶	۹۶	تاجیکستان
۱۲	۴۸	۵۶۴	۱۰۲۶	۱۲۹	۱۳۱	۸۵۱	۸۵۱	ترکیش ایر
۰	۵	۲	۳۰۴	۱۷	۱۸	۲۱۸	۲۱۸	چاینا ساترن
۰	۱	۰	۱۱	۱۱	۸	۱۰۷	۱۰۷	سوریه
۳	۲	۵	۸	۶۱	۴۵	۴۳۳	۴۳۳	عراقی
۰	۱۹	۴۶۰	۱۳۷۹	۷۶	۷۴	۷۳۳	۷۳۳	قطر ایرویز
۰	۹۵	۱۴۰۰	۲۴۳۷	۷۳	۷۰	۳۰۷	۳۰۷	ک. ال. ام
۵	۱۸	۱۶۸	۱۴۹	۱۱	۱۰	۱۱۰	۱۱۰	کویتي
۰	۲۲	۴۳۶	۴۹۹	۳۳	۳۲	۳۵۰	۳۵۰	گلف ایر

حمل و نقل، انبارداری و ارتباطات

۳۲-۹- مسافر و بار حمل شده در پروازهای بین المللی برحسب شرکتهای هواپیمایی داخلی و خارجی از فرودگاه استان تهران سال ۸۹ (دنباله)

پست (کیلوگرم)		بار(کیلوگرم)		تعدادمسافر		تعداد پرواز		شرح
خروجی	ورودی	خروجی	ورودی	خروجی	ورودی	خروجی	ورودی	
۵۷۷	۵۸۳	۵۹۱	۱۴۵۵	۸۲	۹۲	۳۶۰	۳۶۰	لوفت هانزا
۰	۰	۸	۸	۰	۰	۸	۹	ونزوئلایی
۰	۰	۳۳	۳۵۴	۲۵	۲۴	۸۰	۸۰	ایر آسیا
۲۴	۸۱	۱۳۴	۳۴۶	۱۴	۱۴	۹۵	۹۵	تیل واینند
۰	۰	۰	۰	۱۱	۱۰	۸۸	۸۸	ساگا
۰	۰	۲۰	۰	۴	۶	۵۱	۵۱	آریانا افغان
۰	۰	۹۴	۸۲	۵	۴	۳۰	۳۰	فری برد
۰	۰	۰	۱۶	۲	۲	۷۰	۷۰	بلایویا
۰	۰	۰	۰	۳	۲	۱۴	۱۴	انورایر
۰	۰	۰	۰	۲	۲	۱۷	۱۷	بلغاریا
۱۰	۱۲	۰	۰	۱	۱	۳	۳	اورینت تای
۰	۰	۸	۲۹	۲	۱	۱۳	۱۳	اطلس جت

مأخذ- سازمان هواپیمائی کشوری. مرکز مطالعات و اطلاع رسانی.

۳۳-۹-مسافر و بار حمل شده توسط شرکتهای هواپیمایی در پروازهای داخلی از فرودگاههای استان تهران

سال های ۷۵-۸۹

پست (کیلوگرم)		بار(کیلوگرم)		تعدادمسافر		تعداد پرواز		شرح
خروجی	ورودی	خروجی	ورودی	خروجی	ورودی	خروجی	ورودی	
۵۴۸	۶۶۷	۱۵۲۳۲	۱۱۲۴۹	۳۳۸۴	۳۳۹۱	۰	۲۶۹۲۸	۱۳۷۵
۷۶۳	۱۴۲۰	۱۶۹۳۷	۶۴۳۲	۳۴۴۸	۳۴۷۷	۲۹۷۷۶	۲۹۶۷۵	۱۳۸۰
۲۰۷۷	۱۵۹۶	۱۶۲۶۲	۵۴۳۶	۴۳۴۶	۴۳۶۱	۳۹۱۱۸	۳۹۱۱۷	۱۳۸۴
۲۴۴۲	۲۲۰۶	۱۷۶۹۲	۸۱۴۶	۵۰۴۶	۵۰۶۲	۴۴۳۰۵	۴۴۱۰۸	۱۳۸۵
۲۷۹۶	۲۵۰۷	۱۷۵۷۰	۷۶۵۸	۴۹۱۲	۴۹۶۵	۴۲۴۱۱	۴۲۳۸۱	۱۳۸۶
۲۴۸۷	۲۶۷۰	۱۶۶۲۱	۱۰۷۳۹	۵۴۸۶	۵۵۷۹	۴۹۷۸۹	۴۹۷۳۰	۱۳۸۸
۲۶۸۶	۲۹۵۳	۲۰۳۳۳	۱۴۸۶۳	۶۰۰۴	۶۱۰۶	۵۲۷۶۳	۵۲۷۰۰	۱۳۸۹
۲۲۱	۲۶۳	۱۳۹۰	۹۷۶	۴۴۲	۴۸۳	۴۱۱۲	۴۱۱۵	فروردین
۲۱۵	۲۵۱	۱۵۹۱	۱۰۵۰	۵۱۹	۵۳۴	۴۴۱۲	۴۴۰۴	اردیبهشت
۱۹۸	۲۱۲	۱۴۸۱	۹۹۹	۴۹۰	۵۰۸	۴۲۵۳	۴۲۶۷	خرداد
۱۸۰	۱۹۶	۱۶۵۵	۱۲۵۲	۵۳۵	۵۴۸	۴۶۳۳	۴۶۴۱	تیر
۲۰۹	۲۳۴	۱۹۱۴	۱۳۸۲	۵۱۵	۵۱۹	۴۵۴۷	۴۵۵۹	مرداد
۲۱۹	۲۱۴	۱۷۸۵	۱۳۷۱	۵۵۵	۵۶۰	۴۶۲۳	۴۶۰۰	شهریور
۲۴۲	۲۶۴	۱۷۲۳	۱۳۰۱	۵۵۵	۵۵۷	۴۷۴۷	۴۷۳۲	مهر
۲۳۷	۲۶۱	۱۷۵۱	۱۳۰۹	۵۱۹	۵۲۶	۴۵۴۴	۴۵۳۵	آبان
۲۸۶	۳۰۰	۱۷۶۵	۱۲۷۹	۴۹۵	۵۰۵	۴۵۲۷	۴۵۱۷	آذر
۲۴۸	۲۷۱	۱۶۵۸	۱۱۸۵	۴۴۵	۴۴۵	۴۲۵۱	۴۲۳۲	دی
۲۱۶	۲۴۸	۱۶۵۷	۱۲۹۶	۴۶۳	۴۷۱	۴۰۰۱	۳۹۷۰	بهمن
۲۱۵	۲۳۹	۱۹۶۳	۱۴۶۳	۴۷۱	۴۵۰	۴۱۱۳	۴۱۲۸	اسفند

۳۴-۹-مسافر و بار حمل شده توسط شرکت‌های هواپیمایی در پروازهای بین‌المللی از فرودگاه‌های استان تهران

در سال‌های ۸۹-۸۰

پست (کیلوگرم)		بار(کیلوگرم)		تعدادمسافر		تعداد پرواز		شرح
خروجی	ورودی	خروجی	ورودی	خروجی	ورودی	خروجی	ورودی	
۱۱۵۶	۱۲۱۳	۰	۰	۱۰۱۲	۹۷۱	۷۱۰۷	۷۲۸۴	۱۳۸۰
۱۳۶۵	۳۶۴۷	۲۰۲۴۱	۶۵۳۱۰	۱۶۹۷	۱۶۵۹	۱۲۳۵۵	۱۲۵۳۲	۱۳۸۴
۱۹۱۹	۴۹۴۸	۲۰۴۵۳	۸۷۴۵۰	۱۷۹۴	۱۷۸۲	۱۳۱۹۸	۱۳۴۵۷	۱۳۸۵
۱۳۸۲	۵۱۰۵	۱۵۳۵۸	۴۰۹۸۲	۱۲۸۰	۱۲۷۸	۸۰۱۸	۸۲۰۲	۱۳۸۶
۲۶۸۸	۸۲۳۷	۲۳۲۰۷	۳۹۹۷۲	۲۱۴۱	۲۰۹۴	۱۴۰۴۹	۱۴۰۰۸	۱۳۸۸
۲۹۸۹	۸۶۷۲	۲۵۸۰۹	۵۸۷۷۷	۲۶۰۱	۲۴۸۸	۱۶۰۴۷	۱۶۱۳۱	۱۳۸۹
۲۳۱	۶۹۷	۱۶۱۶	۳۳۵۵	۱۴۷	۱۷۹	۱۱۰۸	۱۱۲۱	فروردین
۲۲۷	۷۷۸	۲۱۴۴	۵۰۲۴	۲۰۵	۱۸۰	۱۳۱۸	۱۳۵۸	اردیبهشت
۱۶۲	۷۶۲	۲۰۴۶	۵۰۹۱	۲۴۳	۲۴۱	۱۴۲۳	۱۴۱۹	خرداد
۱۴۱	۸۱۳	۲۵۸۸	۴۹۵۱	۲۸۰	۲۹۱	۱۵۶۹	۱۵۷۸	تیر
۲۱۰	۸۲۸	۳۱۲۴	۴۸۷۳	۲۴۰	۲۲۹	۱۵۰۱	۱۴۸۲	مرداد
۱۶۶	۷۴۷	۳۱۹۰	۵۲۱۱	۲۴۱	۲۳۷	۱۳۶۵	۱۳۷۰	شهریور
۳۰۸	۵۵۲	۲۸۳۲	۵۴۴۴	۲۱۷	۱۹۴	۱۳۵۶	۱۳۷۲	مهر
۳۰۲	۶۲۱	۱۹۷۳	۵۰۱۴	۱۹۵	۱۸۲	۱۲۶۰	۱۲۶۳	آبان
۲۹۴	۶۴۴	۱۵۳۶	۵۶۰۸	۱۷۸	۱۹۵	۱۲۵۷	۱۲۵۷	آذر
۳۲۶	۸۹۳	۱۴۰۳	۴۸۵۵	۱۷۵	۱۵۸	۱۱۹۲	۱۲۰۰	دی
۲۶۵	۶۸۳	۱۴۰۷	۴۵۸۷	۱۸۵	۱۶۴	۱۱۲۱	۱۱۳۵	بهمن
۳۵۷	۶۵۴	۱۹۵۰	۴۸۶۴	۲۹۵	۲۳۸	۱۵۷۷	۱۵۷۶	اسفند

مأخذ- سازمان هواپیمایی کشوری. مرکز مطالعات و اطلاع رسانی.

۳۵-۹ شاخص ها و نماگرهای حمل و نقل هوایی استان تهران ۱۳۸۹

عنوان شاخص یا نماگر	واحد	مقدار/تعداد	درصد تغییر نسبت به سال قبل
پروازهای داخلی نشست و برخاست	نفر	۱۰۹۴۰۸	-۰/۲
پروازهای داخلی اعزام و پذیرش	فروند	۱۲۷۱۱۱۴۳	-۰/۷
پروازهای داخلی ارسال و پذیرش بار	کیلوگرم	۱۰۰۵۹۴۹۵۷	-۰/۷
پروازهای بین المللی نشست و برخاست	نفر	۳۳۱۴۵	۳/۷
پروازهای بین المللی اعزام و پذیرش	فروند	۵۱۶۵۶۶۹	۸/۴
پروازهای بین المللی ارسال و پذیرش بار	کیلوگرم	۱۰۵۳۵۴۲۹۲	۷/۸
کل پروازهای مسافربری نشست و برخاست	نفر	۱۴۲۵۳۰	-۱/۴
کل پروازهای مسافربری اعزام و پذیرش	فروند	۱۸۱۸۵۴۸۹	۱/۲
کل پروازهای مسافربری ارسال و پذیرش بار	کیلوگرم	۲۱۲۵۰۹۸۲۵	۱/۷

ماخذ:سایت شرکت فرودگاههای کشور

۳۶-۹- عملکردمقایسه ای مترو در سال های ۸۹-۸۷

سال ۸۹	سال ۸۸	سال ۸۷	خط	واحد	عنوان		
۲۸/۵	۲۸/۱	۲۸/۱	۱	کیلومتر	طول کل مسیر		
۸/۵	۸/۲	۸/۲	توسعه شمالی خط ۱				
۲۱	۲۰/۴	۲۰/۴	۲				
۹/۲	۹/۲	۹/۲	توسعه شرقی خط ۲				
۳۵	۳۵	۳۵	۳				
۲۱	۲۱	۲۱	۴				
۴۳	۴۱/۵	۴۱/۵	۵				
۳۱	۳۱	۳۰/۶	۶				
۲۷	۲۷	۲۷	۷				
۲	۲	۲	توسعه جنوبی ۱				
۲۸/۵	۲۸/۱	۲۸/۱	۱	کیلومتر	طول مسیر بهره برداری شده		
۸/۵	۶/۲	۰	توسعه شمالی خط ۱				
۲۱	۲۰/۴	۲۰/۴	۲				
۵	۵	۳	توسعه شرقی خط ۲				
۴۳	۴۱/۵	۴۱/۵	۵				
۱۸	۷	۴/۱	۴				
۱	۰	۰	توسعه جنوبی ۱				
۱	۱	۱	۱	عدد	پایانه‌ها		
۲	۲	۲	۲				
۲	۱	۱	۳				
۲	۲	۲	۴				
۱	۱	۱	۵				
۲	۲	۲	۶				
۲	۲	۲	۷				
۴۹	۴۳	۳۴	۱			عدد	ایستگاه‌های مجهز به آسانسور
۲۴	۲۴	۲۴	۲				
۶	۶	۶	۵				
۰	۰	۰	۴				

۳۶-۹- عملکرد مقایسه ای مترو در سال های ۸۷-۸۹ (دنباله)

عنوان	واحد	خط	سال ۸۷	سال ۸۸	سال ۸۹	
ایستگاه های فعال	عدد	۱	۲۲	۲۲	۲۲	
		توسعه شمالی خط ۱	۰	۴	۵	
		۲	۱۹	۱۹	۱۹	
		توسعه شرقی خط ۲	۲	۳	۳	
		۵	۱۰	۱۱	۱۱	
		۴	۴	۵	۱۰	
ایستگاه های مجهز به پله برقی	عدد	۱	۱۶	۸۳	۸۳	
		توسعه شمالی خط ۱	۰	۲۸	۳۵	
		۲	۱۸	۸۶	۱۰۳	
		۵	۸	۲۴	۲۵	
		۴	۳	۶۶	۶۱	
		۱	۲۱۴	-	۲۱۶	
سفر	عدد (میلیون)	۲	۱۶۵	-	۱۸۰	
		۵	۶۷	-	۶۴	
		۴	۲	-	۲۷	
		۱	۵۰	۵۰	۵۹	
		۲	۲۲	۲۲	۲۲	
		۵	۱۲	۱۲	۱۴	
قطارها	عدد	۴	۲	۳	۰	
		۱	۳۵۰	۳۵۰	۳۶۴	
		۲	۱۵۴	۱۵۴	۱۸۲	
		۵	۱۱۳	۱۱۴	۱۳۴	
		۴	۱۴	۲۱	۲۱	
		۱	۳	-	۵	
واگن ها	عدد	۲	۳	-	۳	
		۵	۱۰	-	۱۵	
		۴	۱۵	-	۹	
		حدافل فاصله زمانی عبور قطارها	دقیقه	۲	۳	-
		۵		۱۰	-	
		۴		۱۵	-	

۳۷-۹- عملکردهمقایسه ای مترو در سال های ۸۹-۸۰

عنوان	واحد	خط	کلی	سال ۸۸	سال ۸۹
پیشرفت خطوط	درصد	۱	۱۰۰	۰/۲	۰/۱
		توسعه شمالی خط ۱	۹۳/۵	۱۲/۵	۴/۷
		۲	۱۰۰	۰/۲	۰/۲
		توسعه شرقی خط ۲	۵۷	۱۰/۱	۱/۵
		۳	۳۲/۹	۶/۸	۸/۱
		۴	۷۸/۸	۱۷/۵	۱۱
		۵	۱۰۰	۰/۲	۰/۲
		۶	۱۷/۳	۱/۳۶	۲/۱
		۷	۲۲/۳	۲/۵	۱/۷
		توسعه جنوبی ۱	۵۵	-	۳۴/۵
پیشرفت تونل های در حال احداث	متر	توسعه شمالی خط ۱	۷۵۰۰	۱۰۸۴	۲۰۰
		توسعه شرقی خط ۲	۴۶۰۰	۵۵۱	۱۰۰
		۳	۷۵۰۰	۵۱۸	۶۸۰
		۴	۱۸۳۰۰	۵۶۸۰	۱۸۰۰

مأخذ: شرکت راه آهن شهری تهران و حومه

۳۸-۹ عملکرد شرکت علائم راهنمایی و فنی ایران در سال های ۸۹-۸۷

درصد تغییر	سال ۸۹	سال ۸۸	سال ۸۷	واحد	عنوان	
۱۶	۱۶۰۰۰	۱۳۷۶۰	۱۵۷۵۳	هزار متر طول	خط کشی محوری	خط کشی
۴	۴۰۰	۳۸۶	۵۸۲	هزار متر طول	خط کشی عابر پیاده	
۲۴	۱۴	۱۱	۱۰	هزار عدد	خط کشی ایستگاه اتوبوس و پارکینگ	
۳۳	۱۲	۹	۱۵	هزار عدد	خط کشی فلش و حروف و علائم	
۷۶	۷	۴	۲۳	هزار متر طول	خط کشی هاشور	
۷۴۷	۵۰۰	۵۹	۱۰۶	هزار متر طول	خط کشی بستر سطوح	
۹	۳۰	۲۸	۴۶	هزار عدد	تولید و نصب انواع تابلو راهنمایی و رانندگی	ایمن سازی
-۲۵	۳	۴	۳	هزار عدد	تولید و نصب تابلو اسامی معابر و مساجد	
۱۲۵	۹	۴	۵	هزار متر مربع	تولید و نصب تابلو راهنمای مسیر	
-	۰		۱۷	هزار عدد	تهیه و نصب سرعت گیر پلاستیکی	
۲۷۹	۱۸۰	۴۸	۱۷۷	هزار متر طول	تهیه و نصب گاردریل	
۶	۴۰	۳۸	۱۱۰	هزار عدد	تهیه و نصب انواع چشم گریه ای و گل میخ	
۸۸	۳۲۰	۱۷۰	۷۲۰	دستگاه	تهیه و نصب سرپناه ایستگاه اتوبوس	

۳۸-۹- عملکرد شرکت علائم راهنمایی و فنی ایران در سال های ۸۷-۸۹ (دنباله)

درصد تغییر	سال ۸۹	سال ۸۸	سال ۸۷	واحد	عنوان
۳۳	۳۹۹	۳۰۰	۵۱۶	متر طول	تهیه و نصب دکل دروازه ای
۱۲۷	۸۰۰	۳۵۳	۵۲۷	متر طول	تهیه و نصب پل عابر پیاده
۲۳۳	۷۳۴۶	۲۲۰۴	۱۶۳۳	متر طول	تهیه و نصب پوشش پل عابر پیاده
۱۵۰	۲۰	۸	۷۲	عدد	تهیه و نصب دکل صلیبی و کنسولی
۰	۸۵۰	۸۵۰	۸۵۰	کیلومتر	تعمیر و نگهداری گاردریل - سپری تعمیر
-۱	۳۰۰۰۰۰	۳۰۴۵۳۷	۴۸۵۳۳۲	کیلوگرم	تهیه و نصب نرده ایمنی
-۲۳	۵۷۰۰	۷۴۱۱	۵۲۰۰	عدد	تهیه و نصب بشکه ایمنی
-۱۰۰	۰	۳۹۰	۲۶۶۱	متر طول	تهیه و نصب سرعتگیر آسفالتی
-	۳۰۷		۲۴۰۰	متر طول	تهیه و نصب انواع جداساز
-۱۰۰	۰	۱۵۹۶	۶۰۰۰	عدد	تهیه و نصب پانل ایمنی
-۵۱	۹۰	۱۸۳	۱۴۶	عدد	تهیه و نصب ضربه گیر
-۱۰۰	۰	۵۶۷	۱۷۴	عدد	تهیه و نصب خطرنا ارتجاعی (بولارد)
-۱۰۰	۰	۳۶۰۳۸	۹۰۰۰	کیلوگرم	تهیه و نصب پل بر روی انهار
۱۸۱	۱۵۰۷	۵۳۶	۱۲۵۴	متر طول	تهیه و نصب هندریل

نصب ، تعمیر و نگهداری

مأخذ : شرکت علائم راهنمایی و فنی ایران

۳۹-۹-آمار تعداد ناوگان تاکسیرانی شهر تهران به تفکیک نوع سوخت در سال های ۸۹-۸۸

سال ۸۹		سال ۸۸			نوع تاکسی	
نوع سوخت		تعداد دستگاه	نوع سوخت			تعداد دستگاه
دوگانه سوز	تک سوز		دوگانه سوز	تک سوز		
۲۶۲۶۴	۱۳۶۴۱	۳۹۹۰۵	۲۱۲۶۰	۱۸۵۲۵	۳۹۷۸۵	دائم
۱۸۳۹۹	۱۱۵۵۱	۲۹۹۵۰	۱۵۱۸۵	۱۱۶۰۹	۲۶۷۹۴	سبز (بخش خصوصی)
-	-	-	-	-	-	موقت
۱۱۹	۶۹۵۸	۷۰۷۷	-	۷۰۴۴	۷۰۴۴	ون
۰	۳۶۰۳	۳۶۰۳	۱۱۳۸۰	۲۸۷۵	۱۴۲۵۵	مسافر بر شخصی
۴۴۷۸۲	۳۵۷۵۳	۸۰۵۳۵	۴۷۸۲۵	۴۰۰۵۳	۸۷۸۷۸	جمع کل

درصد تغییر	سال ۸۹	سال ۸۸	مسافر جابجا شده در ناوگان تاکسیرانی - نفر
-۸	۱۱۰۴۵۵۴۱۹۰	۱۲۰۵۱۳۰۲۷۹	
درصد تغییر	سال ۸۹	سال ۸۸	شرکت خصوصی تحت نظارت سازمان تاکسیرانی - تعداد
-۵۰	۲۶	۵۲	

مأخذ: معاونت حمل و نقل و ترافیک شهرداری تهران

۴۰-۹- عملکرد شرکت واحد اتوبوسرانی تهران در سال های ۸۸-۸۹

سال ۸۹	سال ۸۸	مشخصات سازمان مینی بوسرانی تحت نظارت		سال ۸۹	سال ۸۸	مشخصات بخش خصوصی
۴۷	۵۰	داخل شهری	تعداد خطوط	۱۵۸	۱۵۹	تعداد خطوط واگذار شده به بخش خصوصی
-	-	حومه شهر		۱۸۷۰	۱۸۲۹	طول مسیر خطوط (کیلومتر)
۷۴۴	۷۸۹	طول مسیر خطوط (کیلومتر)		-	-	طول مسیر خطوط در سطح بزرگراه (کیلومتر)
-	-	طول مسیر خطوط در سطح بزرگراه (کیلومتر)		۳۰۵۲	۲۵۱۵	تعداد اتوبوس خطوط
-	-	تعداد مینی بوس های ملکی (دستگاه)		۳۱۰۲	۲۶۷۵	تعداد کل اتوبوس های بخش خصوصی
۹۸۲	۱۳۵۶	تعداد مینی بوس های غیر ملکی (دستگاه)		-	-	کل ساعت کارکرد
-	-	تعداد خطوط واگذار شده به بخش خصوصی		-	-	متوسط هزینه هر مسافر برای ناوگان اتوبوسرانی در طول یک سفر (ریال)
-	-	تعداد مینی بوس های فعال بخش خصوصی		-	-	متوسط زمان انتظار مسافران ناوگان اتوبوسرانی (دقیقه)
-	-	-		-	-	اتوبوس آماده بکار
-	-	تعداد مینی بوس ها		-	-	اتوبوس متوقفی
۸۳۳۵۰۸۱۸	۱۰۳۸۴۹۷۶۳	جابجایی مسافر ناوگان مینی بوس رانی تحت نظارت (نفر)		-	-	اتوبوس خدماتی
				۲۲۰۹	۱۸۳۶	میانگین سال اتوبوس شاغل
-	-	متوسط زمان انتظار مسافران ناوگان مینی بوسرانی تحت نظارت (دقیقه)		۴۷۳۳۱۴۳۷۴	۴۰۴۵۸۷۴۰۷	جابجایی مسافر بخش خصوصی (نفر)

توضیحات: لازم به ذکر است در سال ۸۸ تعداد ۱۳۶ دستگاه اتوبوس نیز تحت پوشش سازمان نظارت فعالیت می کردند که در امار فوق محاسبه نشده است.

۴۱-۹- عملکرد خطوط شرکت واحد اتوبوسرانی تهران در سال های ۸۹-۸۸

نام بخش	عنوان	سال ۸۷	سال ۸۸	سال ۸۹	درصد تغییر
اتوبوسرانی	طول خط ۱ تندرو اتوبوسرانی - کیلو متر	۱۸/۷	۱۹	۱۹	۰
	ناوگان خط ۱ تندرو اتوبوسرانی - دستگاه	۳۲۸	۳۲۸	۳۰۵	-۷
	طول خط ۲ تندرو اتوبوسرانی - کیلو متر	۱۸/۷	۱۹/۶	۱۹/۱	-۳
	ناوگان خط ۲ تندرو اتوبوسرانی - دستگاه	۳۳۳	۳۲۶	۳۳۰	۱
	طول خط ۳ تندرو اتوبوسرانی - کیلو متر	۱۴/۳	۱۴/۴	۱۴/۴	۰
	سازمان خط ۳ تندرو اتوبوسرانی - دستگاه	۱۲۴	۱۳۰	۱۴۱	۸
	طول خط ۷ تندرو اتوبوسرانی - کیلو متر	۰	۹/۶	۱۸/۵	۹۳
	سازمان خط ۷ تندرو اتوبوسرانی - دستگاه	۰	۹۶	۳۳۰	۲۴۴
	آرتیکولیت(دو کابین) اتوبوسرانی - دستگاه	۱۷۵	۲۷۴	۲۷۵	۰
	ناوگان کل - دستگاه	۷۸۵۳	۷۱۶۵	۷۰۶۸	-۱
شاخه ناوگان	ناوگان شرکت واحد(بلیطی) - دستگاه	۵۲۰۴	۴۰۶۵	۳۵۴۴	-۱۳
	ناوگان بخش خصوصی - دستگاه	۲۲۰۹	۲۶۷۵	۳۱۰۲	۱۶
	ناوگان واحدگشت - دستگاه	۴۴۰	۴۲۵	۴۲۲	-۱
	ناوگان اتوبوسهای خارج از رده موجود در انبار اسقاط - دستگاه	۰	۰	۰	-
	ناوگان اتوبوسهای خارج از رده موجود در مناطق - دستگاه	۰	۰	۰	-
	شاخه خطوط	تعداد خطوط خصوصی - خط	۱۲۷	۱۵۹	۱۵۸
تعداد خطوط عمومی - خط		۲۴۹	۲۰۰	۱۵۰	-۲۵
طول خطوط عمومی - کیلومتر		۲۴۳۴	۲۰۲۲	۱۵۱۱	-۲۵
متوسط طول خطوط عمومی - کیلومتر		۱۰	۱۰	۱۰	۰

۴۱-۹- عملکرد خطوط شرکت واحد اتوبوسرانی تهران در سال های ۸۹-۸۸ (دنباله)

نام بخش	عنوان	سال ۸۷	سال ۸۸	سال ۸۹	درصد تغییر
جابه جایی مسافر	کل جابه جایی مسافر - میلیارد نفر	۱/۲	۱/۱	۱/۱	۰
	کل جا به جایی مسافر ماه - میلیون نفر	۱۰۰	۹۵	۹۵	۰
	جابه جایی مسافر بخش عمومی - نفر مسافر ماه	۶۷۰۰۰۰۰۰	۵۱۰۰۰۰۰۰	۴۵۰۰۰۰۰۰	-۱۲
	جابه جایی مسافر واحد گشت - نفر مسافر ماه	۹۵۶۱۴۱	۹۲۷۶۴۸	۷۴۹۸۲۵	-۱۹
	جابه جایی مسافر بخش خصوصی - نفر مسافر ماه	۲۲۲۳۵۹۰۱	۳۳۷۱۵۶۱۷	۳۹۴۴۲۸۶۵	۱۷
متوسط هزینه هر مسافر در طول یک سفر	جابه جایی مسافر سازمان نظارت - نفر مسافر ماه	۱۰۰۲۳۸۸۱	۸۶۵۴۱۴۷	۶۹۴۵۹۰۲	-۲۰
	متوسط هزینه هر مسافر در طول یک سفر - ریال	۰			-
	متوسط هزینه هر مسافر در طول یک سفر بخش عمومی - ریال	۲۸۹	۳۰۴	۴۶۳۵	۱۴۲۵
	متوسط هزینه هر مسافر در طول یک سفر واحد گشت - ریال	۰	۰	۰	-
	متوسط هزینه هر مسافر در طول یک سفر بخش خصوصی - ریال	۰	۰	۰	-
شرکت های خصوصی	تعداد شرکت خصوصی - شرکت	۲۸	۲۸	۲۴	-۱۴

۴۲-۹- مشخصات سازمان مینی بوسرانی تحت نظارت در سال های ۸۹-۸۷

عنوان	سال ۸۷	سال ۸۸	سال ۸۹	درصد تغییر
تعداد خطوط داخل شهری سازمان مینی بوسرانی تحت نظارت - خط	۵۱	۵۰	۴۷	-۶
طول مسیر خطوط سازمان مینی بوسرانی تحت نظارت - کیلو متر	۷۹۷	۷۸۹	۷۴۴	-۶
تعداد خطوط واگذار شده به بخش خصوصی سازمان مینی بوسرانی تحت نظارت - خط	۰	۰	۰	-
تعداد مینی بوس سازمان مینی بوسرانی تحت نظارت - دستگاه	۱۶۴۶	۱۳۵۶	۹۸۲	-۲۸
تعداد مینی بوس های فعال بخش خصوصی سازمان مینی بوسرانی تحت نظارت - دستگاه	۰	۰	۰	-
تعداد اتوبوس های تحت پوشش سازمان مینی بوسرانی تحت نظارت - دستگاه	۱۲۲	۱۳۶	۴۹	-۶۴
جابجایی مسافر ناوگان مینی بوس رانی سازمان مینی بوسرانی تحت نظارت - میلیون نفر	۱۲۰	۱۰۳	۸۳	-۱۹
متوسط زمان انتظار مسافران ناوگان مینی بوس رانی سازمان مینی بوسرانی تحت نظارت - دقیقه	۰	۰	۰	-

۹-۴۳- عملکرد شرکت کنترل ترافیک در سال های ۸۹-۸۸

واحد مربوطه	فعالیت	سال ۸۸	سال ۸۹	درصد تغییر
واحد سیگنالینگ	طراحی تقاطعات مربوط به درخواست مناطق ۲۲ گانه (تقاطع)	۲۵۷	۱۳۰	-۴۹
	طراحی تقاطعات مربوط به پروژه چشمکزن به زماندار (تقاطع)	۲۷	۲۱	-۲۲
	طراحی تقاطعات هوشمند مربوط به پروژه (تقاطع)	۲۱	۲۱	۰
تحقیق و توسعه	تجهیز ناوگان اتوبوسرانی تندرو به سیستم اعلام صوتی (دستگاه)	۱۲۵	-	-
	طراحی و پیاده سازی سیستم ثبت تخلف (دستگاه)	۲۰	۳۶	۸۰
واحد ارتباطات	طراحی عمرانی زیر ساخت فیبر نوری (متر)	۱۴۷۶۰۰	۱۴۵	-۱۰۰
	طراحی شبکه زیر ساخت فیبر نوری (متر)	۱۲۴۵۰۰	۹۰	-۱۰۰
	طراحی عمرانی و شبکه دوربین پروژه توسعه نظارت تصویری (تقاطع)	۱۵۰	۱۴۳	-۵
واحد نصب و راه اندازی دوربین نظارت تصویری	نصب و راه اندازی دوربین نظارت تصویری (تقاطع)	۸۶	۱۱۰	۲۸
	نصب جعبه TDP (عدد)	۸۶	۱۱۰	۲۸
	راه اندازی و مونتاژ دوربین نظارت تصویری (دستگاه)	۸۶	۱۱۰	۲۸
	تعمیر و نگهداری دوربین های نظارت تصویری (دستگاه)	۲۳۸۰	۲۶۵۰	۱۱
	کابل کشی کابل مسی (متر)	۶۵۲۵۲	۸۳۴۶۵	۲۸
	بازدید و تعمیر دوربین های نظارت تصویری (تقاطع)	۱۸۵۶	۲۱۲۰	۱۴
	تعمیر و مونتاژ دوربین و لنز (دستگاه)	۱۱۸	۸۰	-۳۲

۹-۴۳- عملکرد شرکت کنترل ترافیک در سال های ۸۸-۸۹ (دنباله)

واحد مربوطه	فعالیت	سال ۸۸	سال ۸۹	درصد تغییر
فنی و عمرانی	عملیات عمرانی نصب چراغ هوشمند(تقاطع)	۲۱	۲۱	۰
	عملیات عمرانی تقاطعات غیر هوشمند(تقاطع)	۱۴۳	۱۱۲	-۲۲
	اصلاح هندسی جهت هوشمند سازی تقاطعات(تقاطع)	-	-	-
	عملیات عمرانی نصب دوربین نظارت تصویری(تقاطع)	۱۱۰	۱۴۵	۳۲
	عملیات عمرانی نصب دوربین ثبت تخلف(تقاطع)	۲۰	۳۶	۸۰
	عملیات عمرانی تجهیز ایستگاههای مسیر خط BRT(ایستگاه)	-	۴	-
	عملیات عمرانی گسترش شبکه فیبر نوری(متر)	۱۰۲۰۰۰	۹۰	-۱۰۰
مهندسی ترافیک	پیاده سازی طرح اصلاح هندسی(تقاطع)	-	-	-
	اجرای عملیات اصلاح هندسی(تقاطع)	-	-	-
	نقشه برداری و ارائه طرح اصلاح مهندسی(تقاطع)	-	-	-
	مطالعات ترافیکی و زمان سفر مسیر BRT(تقاطع)	-	-	-
	ایجاد سیستم کدینگ معابر شهری(درصد)	۱۰۰	-	-
	نصب و راه اندازی چراغ راهنمایی زماندار(تقاطع)	۵۴	۱۹	-۶۵
	نصب و راه اندازی چراغ راهنمایی چشمکزن(تقاطع)	۳۲	۳۳	۳
	نصب و راه اندازی تابلو متغیر خبری(دستگاه)	۱۱	-	-
	نصب و راه اندازی چراغ راهنمایی سولار(تقاطع)	۵۹	۷۹	۳۴
	تجهیز تقاطع به فانوس LED(تقاطع)	۱۹۷	۴۵۹	۱۳۳
	تجهیز تقاطع به چراغ عابر LED(تقاطع)	-	-	-
	نصب و راه اندازی شمارشگر زمان باقی مانده(دستگاه)	-	-	-

۴۴-۹- عملکرد مقایسه ای سازمان حمل و نقل ترافیک در سال های ۸۷-۸۹

عنوان فعالیت	حجم فعالیت	سال ۸۷	سال ۸۸	سال ۸۹	درصد تغییرات ۸۸-۸۹
نظارت بر احداث و توسعه پارکینگ روباز، طبقاتی و مکانیزه	عدد	۳	۳	۲	-۳۳
طراحی حمل و نقل عمومی (توسعه پایانه ها، ایستگاهها پهلو گاه ها و BRT)	عدد	۴۱	-	۱۰۳	-
احداث و توسعه پایانه ها، ایستگاهها پهلو گاه ها و BRT	دستگاه	۵۵۰	-	۱۰۳	-
هزینه جهت ارتقا فرهنگ عبور و مرور	هزار ریال	۵۰۰۰۰۰۰	-	۵۲۰۰۰۰۰۰	-
اصلاح هندسی معابر	مورد	۱۰۸۸	-	۱۳۵۰	-
نظارت بر خط کشی معابر سطح شهر تهران	متر طول	۲۰۰۰۰۰۰	۲۵۰۰۰۰۰	۲۵۰۰۰۰۰	۰
ساماندهی حمل و نقل شهری، ایمن سازی و بهسازی مسیر ویژه اتوبوس	کیلومتر	۳۲	-	۵۰	-
مدیریت و نظارت بر ترافیک ساکن حاشیه ای پارکبان	فضای پارک	۱۱۸۲۸۳	۱۰۷۲۳	۹۳۰۰	-۱۳
کنترل مکانیزه ترافیک، نصب و نظارت دوربین های تصویری	عدد	۱۰۰	-	۱۱۰	-
نظارت بر نصب تجهیزات ایمنی و ترافیکی (رفلکتور، گل میخ، سرعت گیر لاستیکی و ...)	عدد	۵۰۰۰۰	۱۲۰۰۰	۵۰۰۰۰	۳۱۷
نظارت بر نصب و نگهداری انواع جانپناه و ایمنی و گاردریل	متر طول (نگهداری)	۸۷۰۰۰۰	-	۸۴۰۰۰	-
تعداد خودپرداز پارک موجود	دستگاه	۳۰۰	۳۰۰	۳۰۰	۰
تعداد جای پارک	دستگاه	۱۱۸۲۸۳	پارکبان: ۱۰۷۲۳ - خود پرداز: ۶۶۰۰	۹۳۰۰	-
درآمد حاصله کارت پارک	میلیون ریال	۱۲۳۲۲	۱۶۴۷۹	۱۸۵۳۶	۱۲
نظارت بر نصب و نگهداری تابلوی شناسایی و تعیین مسیر (دکل های دروازه ای، کنسولی، صلیبی و ...)	متر مربع	۲۰۰۰	۳۸۰۰	۶۰۰۰	۵۸
توسعه زیر ساخت مخابراتی فیبر نوری	کیلومتر	۵۰	-	۹۰	-
نصب و نگهداری علائم ایمنی و راهنمایی و رانندگی (سرعت گاه آسفالتی)	متر مربع	۱۷۵	-	۸۸۷	-
موتورسیکلت ترخیص شده	دستگاه	۳۲	۲۱	۶۶۹۹	۳۱۸۰۰
موتورسیکلت موجودی انبار	دستگاه	۱۷۶۱	۲۸۹۰	۱۳۴۱	-۵۴
درآمد حاصله از نگهداری موتورسیکلت	هزار ریال	۵۵۳۵۶	۱۶	۱۴۱۲۶	۸۸۱۸۸

۴۵-۹-آمار تجهیزات چراغهای راهنمایی و دوربین های نظارت تصویری در سطح شهر تهران سال های ۸۹-۸۷

دوربین (تقاطع)			چشمکن (تقاطع)			زمان ثابت (تقاطع)			هوشمند (تقاطع)			مناطق
۸۹	۸۸	۸۷	۸۹	۸۸	۸۷	۸۹	۸۸	۸۷	۸۹	۸۸	۸۷	
۴۲	۲۲	۱۹	۱۴۴	۱۳۶	۱۳۰	۱۶	۱۶	۱۴	۱۴	۱۳	۹	۱
۷۲	۴۷	۳۶	۱۱۰	۱۰۶	۱۰۳	۴۶	۴۰	۳۴	۳۱	۲۷	۲۴	۲
۳۵	۳۰	۳۱	۱۸۰	۱۷۴	۱۷۲	۱۰	۱۰	۱۰	۲۶	۲۵	۲۳	۳
۲۸	۳۱	۱۷	۱۶۴	۱۵۹	۱۳۹	۴۹	۵۱	۴۰	۳۵	۳۲	۳۱	۴
۴۷	۲۶	۱۳	۸۸	۸۵	۸۷	۱۷	۲۰	۲۰	۲۲	۲۳	۲۱	۵
۹۳	۸۶	۴۶	۵۹	۵۶	۵۷	۲۶	۲۲	۱۹	۵۹	۵۷	۵۶	۶
۳۶	۴۰	۲۲	۱۰۱	۱۰۰	۱۰۲	۹	۹	۶	۳۱	۳۰	۳۱	۷
۳۸	۴۱	۱۴	۹۸	۹۵	۹۳	۲۳	۲۱	۱۳	۱۷	۱۹	۱۷	۸
۱۷	۱۶	۹	۱۰۵	۹۸	۹۸	۱۲	۱۲	۱۱	۷	۶	۷	۹
۱۷	۱۳	۸	۴۹	۴۸	۵۲	۲۳	۲۲	۱۸	۳۰	۳۰	۲۶	۱۰
۲۴	۲۰	۱۳	۱۲۴	۱۲۱	۱۲۰	۲۱	۲۲	۲۲	۲۴	۲۳	۲۳	۱۱
۲۸	۲۷	۱۹	۶۸	۶۵	۵۴	۲۱	۲۱	۱۹	۲۰	۲۰	۱۹	۱۲
۱۲	۷	۶	۶۶	۶۱	۶۴	۵	۳	۴	۹	۹	۸	۱۳
۱۲	۱۱	۵	۱۱۲	۱۰۸	۹۷	۵	۷	۷	۱۳	۱۳	۱۲	۱۴
۱۹	۱۱	۹	۱۲۳	۱۲۰	۱۱۵	۱۱	۱۲	۱۲	۸	۶	۶	۱۵
۱۲	۷	۵	۸۳	۷۸	۸۸	۱۲	۶	۷	۴	۴	۴	۱۶
۷	۴	۳	۷۸	۷۷	۸۰	۱۲	۱۲	۱۲	۲	۲	۰	۱۷
۸	۴	۳	۱۲۵	۱۰۹	۱۰۹	۷	۶	۵	۴	۴	۴	۱۸
۱۷	۱۱	۷	۱۷۰	۱۴۰	۱۴۱	۱۲	۱۱	۱۱	-	-	۰	۱۹
۱۳	۸	۸	۸۴	۷۹	۸۲	۸	۸	۶	۳	۳	۳	۲۰
۱۸	۶	۱	۱۳۱	۱۲۰	۱۱۴	۱۷	۱۵	۱۵	۹	۹	۸	۲۱
۶	۶	۶	۷۳	۶۶	۶۵	۱۸	۱۶	۱۶	۵	۵	۵	۲۲
۶۰۱	۴۷۴	۳۰۰	۲۳۳۵	۲۲۰۱	۲۱۶۲	۳۸۰	۳۶۲	۳۲۱	۳۷۳	۳۶۰	۳۳۷	جمع کل

۹-۴۶-آمار پارکینگ های موجود در سطح شهر تهران در سال های ۸۷-۸۹

ظرفیت		مساحت		تعداد		پارکینگ	سال
متعلق به شهرداری	خصوصی	متعلق به شهرداری	خصوصی	متعلق به شهرداری	خصوصی		
۲۷۴۲		۱۲۷۱۲۹		۶		طبقه‌ای	۸۷
۴۶۲		۲۱۰۵۸		۴		روپاز	
۳۲۰۴		۱۴۸۱۸۷		۱۰		جمع	
۳۶۰۳		۱۹۲۲۶۶		۸		طبقه‌ای	۸۸
۴۶۲		۱۶۳۱۴		۴		روپاز	
۴۰۶۵		۲۰۸۵۸۰		۱۲		جمع	
۳۲۳۲	۴۰۴	۱۷۳۴۲۹	۲۳۶۱۷	۸	۱	طبقه‌ای	۸۹
۲۴۲	۲۲۰	۵۹۶۲	۱۰۳۵۲	۳	۱	روپاز	
۳۴۷۴	۶۲۴	۱۷۹۳۹۱	۳۳۹۶۹	۱۱	۲	جمع	

۴۷-۹- عملکرد ستاد مرکزی معاینه فنی خودروهای تهران در سال ۸۸

نوع مراجعه	مراکز معاینه	کل مراجعات (هزار)	مراجعات اول (هزار)	مراجعات مجدد (هزار)	قبولی مراجعه اول (هزار)	قبولی مراجعه مجدد (هزار)	تنظیم موتور (هزار)	بازدید خودروهای فرسوده شده	معاینه فنی موتور سیکلت	قبولی معاینه فنی موتور سیکلت
مراجعات سبک	بیهقی	۱۷۳	۱۳۷	۳۶	۹۹	۳۲	۳	۳۶	۷۹۶	۷۴۱
	سراج	۱۶۵	۱۱۶	۴۸	۷۲	۴۰	۱۹	۵۰	۳۹۵	۳۷۱
	الغدیر	۱۰۱	۷۳	۲۸	۴۴	۲۵	۱۲	۳۸	۵۱۷	۵۰۲
	شکوفه	۸۲	۵۷	۲۵	۳۲	۲۲	۱۱	۵۹	۸۸	۷۴
	نیایش	۱۴۳	۱۰۹	۳۵	۷۵	۲۹	۱۳	۲۴	۷۸	۷۴
	آبشناسان	۱۳۰	۹۸	۳۲	۶۶	۲۷	۱۱	۵۴	۳۲	۲۵
	چمران	۸۱	۵۹	۲۲	۳۶	۲۱	۱۱	۹	۵۴	۴۷
	دماوند	۴	۳	۱	۳	۰	۰	۰	۰	۰
	ابودر	۵۰	۳۵	۱۵	۲۰	۱۳	۰	۰	۰	۰
	خاوران	۶۹	۴۹	۲۰	۲۷	۲۰	۰	۰	۰	۰
	نمایندگیهای ایران خودرو	۶۱	۶۱	۰	۶۱	۰	۰	۰	۰	۰
	نمایندگیهای سایپا	۳۹	۳۹	۰	۳۹	۰	۰	۰	۰	۰
	مجموع مراجعات سبک	۱۰۹۸	۸۳۶	۲۶۲	۵۷۴	۲۲۹	۹۰	۲۷۰	۱۹۶۰	۱۸۳۴
مراجعات سنگین	خلیج(خودروها ی سنگین)	۹	۸	۱	۶	۱	۰	۰	۰	۰
	سیار(خودروهای سنگین)	۰	۰	۰	۰	۰	۰	۰	۰	۰
	بسیج	۴	۳	۱	۲	۱	۰	۰	۰	۰
	بعثت	۳	۲	۱	۲	۰	۰	۰	۰	۰
	جنت آباد	۳	۲	۱	۱	۱	۰	۰	۰	۰
	مجموع مراجعات سنگین	۱۹	۱۵	۴	۱۱	۳	۰	۰	۰	۰
	مجموع کل مراجعات	۱۱۱۷	۸۵۱	۲۶۶	۵۸۵	۲۳۲	۹۰	۲۷۰	۱۹۶۰	۱۸۳۴

۴۷-۹- عملکرد ستاد مرکزی معاینه فنی خودروهای تهران در سال ۸۹ (دنباله)

نوع مراجعه	مراکز معاینه	کل مراجعات (هزار)	مراجعات اول (هزار)	مراجعات مجدد (هزار)	قبولی مراجعه اول (هزار)	قبولی مراجعه مجدد (هزار)	نتیجه موتور (هزار)	بازدید خودروهای فرسوده شده	معاینه فنی موتور سیکلت	قبولی معاینه فنی موتور سیکلت	
مراجعات سبک	بیبهقی	۱۸۹	۱۵۰	۳۹	۱۱۲	۳۱	۱۱	۱۶	۲۲۸	-	
	سراج	۱۷۲	۱۲۵	۴۷	۸۰	۴۰	۱۵	۲۵	۵۲۶	-	
	الغدیر	۱۰۲	۷۵	۲۷	۴۷	۲۴	۹	۹	۳۶۱	-	
	شکوفه	۸۵	۶۱	۲۳	۳۷	۲۰	۸	۹۷	۱۲۲	-	
	نیایش	۱۵۱	۱۱۷	۳۴	۸۵	۲۸	۹	۹	۶۷	-	
	آشناسان	۱۵۳	۱۱۸	۳۴	۴۶	۲۸	۱۰	۱۳	۹۳	-	
	چمران	۸۳	۵۸	۲۶	۳۲	۲۳	۹	۹	۱۲۶	-	
	دماوند	۳۸	۳۰	۷۳	۲۳	۶	-	-	-	-	
	ابوذر	۴۶	۳۴	۱۳	۲۲	۱۱	-	-	-	-	
	خاوران	۷۶	۵۵	۲۱	۳۳	۲۰	-	-	-	-	
	نماینده‌گیهای ایران خودرو	۸	-	-	۸	-	-	-	-	-	-
	نماینده‌گیهای سایپا	۵	-	-	۵	-	-	-	-	-	-
مجموع مراجعات سبک	۱۱۰۸	۸۲۳	۱۹۳۱	۵۳۰	۲۳۱	۷۱	۱۷۸	۱۵۲۳	۰		
مراجعات سنگین	خلیج (خودروهای سنگین)	۸	۵	۳	۳	۲	-	-	-	-	
	سیار (خودروهای سنگین)	۱	۱	۰	۰	۰	-	-	-	-	
	بسج	۴	۳	۱	۲	۱	-	-	-	-	
	بعثت	۴	۳	۱	۲	۱	-	-	-	-	
	جنت آباد	۴	۲	۲	۱	۱	-	-	-	-	
	مجموع مراجعات سنگین	۲۱	۱۴	۷	۸	۴	۰	۰	۰	۰	
	مجموع کل مراجعات	۱۱۲۹	۸۳۷	۱۹۳۸	۵۳۸	۲۳۵	۷۱	۱۷۸	۱۵۲۳	۰	

۴۸-۹- شاخص های حمل و نقل عمومی شهر تهران (مد سفر) در سال های ۸۹-۸۵

موضوع	عنوان	واحد	سال ۸۵	سال ۸۶	سال ۸۷	سال ۸۸	سال ۸۹	تغییرات ۸۸-۸۹	درصد
کل سفرهای درون شهری	تعداد سفر های روزانه درون شهری	میلیون سفر روزانه	۱۴	۱۵	۱۵/۳	۱۵/۶	۱۵/۸	۱	
	میانگین کل سرعت سفر روزانه درون شهری	کیلومتر در ساعت	۲۶	۲۳/۲	۲۲/۶	۲۲/۵	۲۳/۳	۴	
	متوسط زمان یک سفر درون شهری	دقیقه در کیلومتر	۲/۳	۳/۶	۲/۷	۳/۰	۲/۶	-۱۳	
	متوسط مسافت طی شده در یک سفر درون شهری	دقیقه در کیلومتر	۲/۳	۳/۶	۲/۷	۳/۰	۳/۰	۰	
حمل و نقل عمومی	متوسط زمان سفر با وسایل حمل و نقل عمومی	دقیقه در کیلو متر	۵	۳/۱	۳/۰	۲/۷	۲/۷	۰	
	میانگین زمان توقف وسایل نقلیه در هر سفر شهری	دقیقه در کیلومتر	۱	۱	۱	۱	۱	۰	
	سهم حمل و نقل عمومی در سفرهای درون شهری	درصد	۴۵	۴۷	۴۷/۵	۵۰	۴۸/۹	-۲	
	سهم حمل و نقل ریلی (مترو) در سفرهای درون شهری	درصد	۴/۵	۵/۱	۶	۷	۷/۲	۳	
	سهم حمل و نقل با اتوبوس در سفرهای درون شهری	درصد	۱۷	۱۷/۲	۱۶/۵	۱۶/۰	۱۵/۵	-۳	
سهم حمل و نقل با تاکسی در سفرهای درون شهری	سهم حمل و نقل با تاکسی در سفرهای درون شهری	درصد	۱۶/۵	۲۱/۴	۲۲/۰	۲۴/۰	۲۴/۳	۱	
	سهم حمل و نقل با مینی بوس در سفرهای درون شهری	درصد	۵	۳/۳	۳/۱	۳	۲	-۳۳	

مرجع: شرکت مطالعات جامع حمل و نقل و ترافیک شهرداری تهران

۴۹-۹- تولید سفر و جذب سفر و تراکم جمعیت ساکن در شهر تهران سال ۸۹

مناطق	جمعیت	مساحت (هکتار)	تراکم (نفر در هکتار)	تولید سفر	جذب سفر	نرخ تولید سفر ساکنین	نرخ جذب سفر ساکنین
۱	۳۹۹۷۳۱	۵۶۵۱/۱۲	۷۰/۷۳	۸۹۲۷۴۴/۳۲	۶۹۵۹۰۰/۰۱	۲/۲۳	۱/۷۴
۲	۶۱۰۰۰۶	۵۱۴۵/۴۶	۱۱۸/۵۵	۱۳۶۳۷۶۲/۱۳	۸۰۰۵۲۵/۴۴	۲/۲۴	۱/۳۱
۳	۲۹۰۷۲۴	۲۹۴۱/۸۶	۹۸/۸۲	۷۸۳۴۶۰/۴۷	۱۰۰۰۱۴۱/۷۴	۲/۶۹	۳/۴۴
۴	۸۶۴۴۹۸	۶۷۳۲/۵۴	۱۲۸/۴۱	۱۶۴۴۸۵۷/۹۴	۱۱۴۰۳۷۲/۰۸	۱/۹	۱/۳۲
۵	۷۲۰۳۲۶	۵۲۱۶/۳۶	۱۳۸/۰۹	۱۲۲۵۵۷۴/۴۸	۶۹۲۶۳۹/۷۴	۱/۷	۰/۹۶
۶	۲۳۶۴۵۵	۲۱۳۹/۵۳	۱۱۰/۵۲	۸۹۸۴۶۹/۱۷	۲۱۴۶۱۳۳/۲۷	۳/۸	۹/۰۸
۷	۳۱۳۵۳۹	۱۵۳۴/۲۶	۲۰۴/۳۶	۶۸۵۸۰۲/۶۵	۸۸۴۸۸۸/۱۷	۲/۱۹	۲/۸۲
۸	۳۸۹۱۴۵	۱۳۵۴/۸۴	۲۸۷/۲۳	۶۶۷۵۰۷/۶۷	۵۲۲۴۷۹/۸۵	۱/۷۲	۱/۳۴
۹	۱۶۳۹۵۵	۱۹۵۲/۳۱	۸۳/۹۸	۳۳۰۴۸۶/۰۳	۳۷۰۴۶۲/۲۱	۲/۰۲	۲/۲۶
۱۰	۳۱۵۶۲۰	۷۹۶/۳۹	۳۹۶/۳۱	۴۳۲۱۸۰/۴۹	۳۹۳۷۲۹/۲۸	۱/۳۷	۱/۲۵
۱۱	۲۸۰۰۰۲	۱۲۰۰/۳	۲۳۳/۲۸	۴۸۸۸۳۷/۵۱	۸۱۰۷۵۷/۸۸	۱/۷۵	۲/۹
۱۲	۲۵۳۸۸۷	۱۵۲۶/۰۷	۱۶۶/۳۷	۶۱۷۰۲۰/۶۶	۱۸۱۹۰۸۴/۷	۲/۴۳	۷/۱۶
۱۳	۲۵۸۹۶۰	۲۴۶۴/۴۳	۱۰۵/۰۸	۴۰۵۵۶۷/۰۶	۳۸۰۲۳۴/۴۲	۱/۵۷	۱/۴۷
۱۴	۴۹۰۰۰۲	۲۰۹۸/۳۶	۲۳۳/۵۲	۷۵۰۵۷۱/۶۵	۵۷۰۰۳۵/۵	۱/۵۳	۱/۱۶
۱۵	۶۴۷۰۸۸	۵۰۴۹	۱۲۸/۱۶	۱۱۰۷۷۴۴/۲۲	۷۰۴۱۴۱/۰۱	۱/۷۱	۱/۰۹
۱۶	۲۹۲۳۵۶	۲۱۱۲/۴۴	۱۳۸/۴	۴۲۶۲۵۱/۳۴	۴۷۸۷۸۶/۶۴	۱/۴۶	۱/۶۴
۱۷	۲۵۰۶۷۹	۷۹۱/۸۸	۳۱۶/۵۶	۳۸۲۹۰۴/۲۶	۳۲۳۶۴۸/۵۲	۱/۵۳	۱/۲۹
۱۸	۳۶۳۳۲۵	۶۱۶۷/۲۲	۵۸/۹۱	۶۸۲۵۴۸/۸۲	۴۷۰۶۵۵/۳۲	۱/۸۸	۱/۳
۱۹	۲۷۲۳۷۲	۳۶۴۲/۵۹	۷۴/۷۷	۴۰۴۶۰۱/۴۵	۲۶۳۳۵۹/۳۲	۱/۴۹	۰/۹۷
۲۰	۳۳۵۶۰۲	۴۷۷۸/۱۱	۷۰/۲۴	۵۹۳۴۸۴/۷۱	۴۷۴۵۱۹/۹	۱/۷۷	۱/۴۱
۲۱	۱۷۳۴۸۰	۵۵۱۲/۶۱	۳۱/۴۷	۳۲۹۵۰۳/۲۱	۲۷۳۲۳۲/۶	۱/۹	۱/۵۸
۲۲	۱۳۱۷۵۷	۶۷۱۸/۱۲	۱۹/۶۱	۱۸۶۱۱۹/۷۷	۸۴۲۷۲/۴	۱/۴۱	۰/۶۴
جمع	۸۰۵۳۵۰۹	۷۵۵۲۵/۸۰	۱۰۶/۶۳	۱۵۳۰۰۰۰/۰۱	۱۵۳۰۰۰۰۰	۱/۹۰	۱/۹۰

۵۰-۹- برآورد توزیع سفرهای روزانه و عملکرد جابجایی وسایل نقلیه شهر تهران در سال ۸۹

نسبت	وسیله	سفر ساکنین		سفر غیرساکنین		جمع سفر روزانه		ضریب	جابجایی روزانه	
		درصد	تعداد	درصد	تعداد	درصد	تعداد		درصد	تعداد
شخصی	موتورسیکلت	۷/۲	۹۴۰۰۰۰	۲/۲	۱۶۰۰۰۰	۷	۱۱۰۰۰۰۰	۱	۱۱۰۰۰۰۰	۵/۴
	سواری و وانت مسافری	۳۲/۹	۴۳۰۰۰۰۰	۴۰/۳	۱۱۰۰۰۰۰	۳۴/۱	۵۴۰۰۰۰۰	۱	۵۴۰۰۰۰۰	۲۶/۶
عمومی	قطار شهری (مترو)	۶/۷	۸۸۰۰۰۰	۹/۲	۲۵۰۰۰۰	۷/۱	۱۱۳۰۰۰۰	۱/۵	۱۶۹۵۰۰۰	۸/۳
	اتوبوس واحد	۱۶/۷	۲۱۸۰۰۰۰	۱۰	۲۷۰۰۰۰	۱۵/۵	۲۴۵۰۰۰۰	۱/۶	۳۹۲۰۰۰۰	۱۹/۳
	مینی‌بوس	۰/۹	۱۲۰۰۰۰	۶/۷	۱۸۰۰۰۰	۲	۳۰۰۰۰۰	۱/۵	۴۵۰۰۰۰	۲/۲
نیمه عمومی	ون	۲/۷	۳۵۰۰۰۰	۱/۸	۵۰۰۰۰	۲/۵	۴۰۰۰۰۰	۱/۶	۶۴۰۰۰۰	۳/۲
	تاکسی‌ها و آژانس‌ها و مسافربرها	۲۴/۳	۳۱۷۰۰۰۰	۱۰/۳	۲۸۰۰۰۰	۲۱/۸	۳۴۵۰۰۰۰	۱	۵۵۴۰۰۰۰	۲۷/۳
	سرویس	۸/۴	۱۱۰۰۰۰۰	۱۴/۷	۴۰۰۰۰۰	۹/۵	۱۵۰۰۰۰۰	۱	۱۵۰۰۰۰۰	۷/۴
	سایر	۰/۳	۳۰۰۰۰	۴/۸	۴۰۰۰۰	۰/۵	۷۰۰۰۰	۱	۷۰۰۰۰	۰/۳
	جمع	۱۰۰	۱۳۰۷۰۰۰۰	۱۰۰	۲۷۳۰۰۰۰	۱۰۰	۱۵۸۰۰۰۰۰	-	۲۰۳۱۵۰۰۰	۱۰۰

ماخذ: جدول ۹-۳۸ تا ۹-۵۰ - معاونت حمل و نقل و ترافیک شهرداری تهران

سالنامه آماری شهر تهران

۵۱-۹- وضعیت تلفن های مشغول بکار استان تهران در سال ۸۹-۸۸ (واحد: خط)

عنوان	۸۸	۸۹
تلفن ثابت	۶۴۵۴۸۸۹	۶۷۳۴۸۹۷
تلفن منصوبه	۷۶۸۲۹۳۶	۷۷۸۷۸۳۰
واحد مسکونی	۵۰۲۴۵۵۴	۵۲۱۶۱۴۱
واحد تجاری و صنعتی	۱۱۴۳۲۳۹	۱۲۲۱۷۵۹
واحد دولتی	۲۸۷۰۹۶	۲۹۷۰۴۹
تلفن های مشغول به کار همگانی	۴۹۰۶۶	۵۰۳۰۴
شهری(دستگاه)	۵۲۸۴	۴۸۱۶
راه دور(دستگاه)	۲۶۰۸۷	۲۶۱۰۹
سایر(مولتی مدیا،کارتی اپراتور دوم،gsm.in)	۱۷۶۹۵	۱۹۷۳۹
شاخص ها	-	-
ضریب نفوذ تلفن ثابت (خط)	۴۴/۵	۴۵/۲
تلفن های همراه اعتباری شهر تهران(هزارسیم کارت)	-	-
ضریب نفوذ تلفن همراه اعتباری(خط)	-	-
تلفن های همراه دائم شهر تهران(هزارسیم کارت)	-	-
ضریب نفوذ تلفن همراه دائم(خط)	-	-

*تعداد تلفن های همراه به تفکیک کد

۵۲-۹- وضعیت تلفنهای همگانی مشغول به کار استان تهران در سال ۸۹

جمع کل	تعداد تلفن های همگانی					راه دور کارتی	شهری	نام شهرستان
	سایر				مولتی مدیا			
	IN	اپراتور دوم	GSM	سایر				
۵۰۵	۰	۱۱۹	۵	۲۴	۳۵۲	۵	اسلامشهر	
۳۹۰۲۵	۱۰۱۲	۱۱۲۱۷	۷۶۳	۷۶۲	۲۰۶۳۸	۴۶۳۳	تهران	
۶۸۰	۰	۳۴۳	۱۹	۳	۳۱۴	۱	نظرآباد	
۶۷۹	۰	۳۴۳	۱۹	۳	۳۱۴	۰	رباط کریم	
۶۸۰	۰	۳۴۳	۱۹	۳	۳۱۴	۱	ساوجبلاغ	
۶۸۰	۰	۳۴۳	۱۹	۳	۳۱۴	۱	شهرقدس	
۸۱۱	۰	۳۸۳	۱۱	۳۲	۳۷۳	۱۲	شهریار	
۴۳۰۶۰	۱۰۱۲	۱۳۰۹۱	۸۵۵	۸۳۰	۲۲۶۱۹	۴۶۵۳	جمع کل	

* طبق تقسیم بندی جدید مخابرات استان تهران ، تعدادی از شهرستانهای واقع در حومه جزو مناطق ۷ گانه مخابراتی شهر تهران شده اند .

مأخذ- اداره کل مخابرات استان تهران.

۵۳-۹- واحدهای پستی مورد بهره برداری استان تهران در پایان سال ۸۹

دفا تر ICT	صندوق پستی		آژانس شهری	دفا تر مشترک	نمایندگی پستی	دفا تر خدمات ارتباطی(۱)	دفا تر پست		اداره کل و اداره	شهرستان
	روستایی	شهری					روستایی	شهری		
۰	۸	۱۵۲۵	۳۳	۰	۳	۲۶۶	۰	۱۱۶	۶	تهران
۲۶	۳۵	۱۹۸	۱	۰	۰	۴۵	۰	۱۳	۱	ری
۶۳	۱۰	۱۲۸	۲	۰	۱	۳۱	۰	۶	۱	شمیرانات

توضیحات:دفا تر ICT روستایی در شهر تهران مربوط به بخش کن می باشد.

۵۴-۹- مرسولات پستی وارد شده از مبادی خارج از کشور استان تهران در سال ۸۹

شهرستان	جمع	نامه ها	مطبوعات	بسته های کوچک	امانات
تهران	۲۱۱۸۸۸۳	۱۲۱۵۴۵۰	۷۸۹۵۲۰	۸۱۹۶۸	۳۱۹۴۵
ری	۱۱۵۴۵	۶۸۵۸	۲۲۲۰	۱۷۶۲	۷۰۵
شمیرانات	۱۶۴۱۰۷۰	۱۲۰۲۲۴۴	۴۱۹۴۳۵	۵۷۱۶	۱۳۶۷۵

۵۵-۹- مرسولات پستی صادر شده از مبادی خارج از کشور استان تهران در سال ۸۹

شهرستان	جمع	نامه ها	مطبوعات	بسته های کوچک	امانات
تهران	۸۰۸۷۱۴	۵۵۷۹۲۶	۱۶۶۹۸۹	۳۳۲۷۴	۵۰۵۲۵
ری	۹۷۲۲	۸۱۱۴	۱۲۳	۳۲۲	۱۱۶۳
شمیرانات	۱۴۵۰۲۸	۶۵۸۱۱	۵۴۲۲۰	۷۱۳۷	۱۷۸۶۰

۵۶-۹- مرسولات پستی داخلی صادر شده استان تهران در سال ۸۹

شهرستان	جمع	نامه ها	مطبوعات	بسته های کوچک	امانات
تهران	۲۱۰۱۴۸۹۰۸	۱۵۱۲۹۵۱۵۱	۵۵۶۲۵۷۵۰	۲۶۴۱۹۶۳	۵۸۶۰۴۴
ری	۱۴۱۴۱۵۴۸	۱۳۰۸۴۰۳۱	۹۵۱۴۸۲	۴۹۰۲۱	۵۷۰۱۴
شمیرانات	۷۳۳۶۰۲۶	۵۸۵۹۵۵۹	۱۳۶۴۰۲۸	۹۳۲۰۸	۱۹۲۲۸

مأخذ- اداره کل پست استان تهران.

۵۷-۹- مرسولات پستی داخلی وارد شده استان تهران در سال ۸۹

شهرستان	جمع	نامه ها	مطبوعات	بسته های کوچک	امانات
تهران	۱۲۹۰۶۹۰۲۵	۱۰۶۰۳۹۴۲۵	۲۱۹۱۲۹۷۳	۷۶۳۱۵۳	۳۵۳۴۷۴
ری	۱۲۱۹۲۹۳۷	۸۱۵۹۴۶۷	۳۹۳۲۵۷۳	۸۶۴۰۶	۱۴۴۹۱
شمیرانات	۱۰۰۶۸۷۸۷	۵۸۱۴۶۴۱	۴۱۳۷۴۱۷	۵۳۵۷۰	۶۳۱۵۹

مأخذ- اداره کل پست استان تهران.

۵۸-۹- انواع راههای تحت پوشش اداره کل راه و ترابری شهرستان تهران در سال ۸۹ (واحد : کیلومتر)

شهرستان	جمع	آزاد راه	راه اصلی			راه فرعی آسفalte		راه فرعی شنی	
			چهار خطه (بزرگراه)	عریض	معمولی	عریض	درجه یک	درجه دو	
تهران	۱۰۶	۴۱	۳۴	۰	۳۱	۰	۰	۰	
ری	۱۰۵	۵۴	۱۲۸	۳۷	۱۴	۰	۰	۰	
شمیرانات	۶۴	۰	۲۴	۲۷	۱۳	۰	۰	۰	

مأخذ- اداره کل راه و ترابری استان تهران.

فصل نهم

بازارهای مالی

TEHRAN Statistical Yearbook - 2010-2011



تعاریف و مفاهیم به کار رفته در این فصل به شرح زیر است:

واحد بانکی:

عبارت است از شعبه، نمایندگی و باجه.

تسهیلات اعطایی به بخش دولتی:

تسهیلاتی است که سیستم بانکی در اختیار دولت، شرکتها، موسسات دولتی و شهرداریها قرار می‌دهد. این تسهیلات می‌تواند به صورت خرید اوراق بهادار دولتی (اسناد خزانه و اوراق قرضه) یا اعتبارات مستقیم باشد.

تسهیلات اعطایی به بخش غیردولتی:

اعتبارات بخش غیر دولتی تسهیلاتی است که بانکها از طریق قراردادهای مختلف اسلامی به موجب قانون عملیات بانکی بدون ربا و آیین‌نامه‌های مصوب، از ابتدای سال ۱۳۶۳ به بخش غیر دولتی اعطا می‌کنند. این قراردادها عبارتند از: مشارکت حقوقی، مشارکت مدنی، فروش اقساطی، سرمایه‌گذاری مستقیم، مزارعه، مساقات، جعاله، معاملات سلف، اجاره به شرط تملیک، قرض الحسنه و خرید دین.

سپرده‌های بخش غیر دولتی:

سپرده‌هایی است که به وسیله اشخاص حقیقی و حقوقی خصوصی طبق ضوابطی به بانکها سپرده می‌شود.

سپرده‌ها و وجوه بخش دولتی:

مجموع سپرده‌هایی است که وزارتخانه‌ها، مؤسسات و شرکتهای دولتی نزد سیستم بانکی نگاه می‌دارند.

سپرده‌های جاری (دیداری):

به سپرده‌هایی اطلاق می‌شود که بانک در برابر دارنده آن متعهد است به محض رویت چک از طرف او وجه سپرده را به میزانی که در چک قید شده است بپردازد.

سپرده‌های قرض الحسنه پس انداز:

به سپرده‌هایی اطلاق می‌شود که سودی به آنها تعلق نمی‌گیرد، ولی طبق قانون، بانکها می‌توانند به منظور جذب و تجهیز این گونه سپرده‌ها، به قید قرعه جوایز ثابت نقدی و یا جنسی به سپرده‌گذاران اعطا کنند.

سپرده‌های سرمایه‌گذاری مدت دار:

به سپرده‌هایی اطلاق می‌شود که بانکها به صورت سپرده‌های سرمایه‌گذاری کوتاه مدت یا بلند مدت از مردم قبول می‌کنند. بانکها در مورد سپرده‌های سرمایه‌گذاری مدت دار فقط به عنوان وکیل سپرده‌گذار عمل می‌کنند و منافع حاصل از این سپرده‌ها طبق عقود اسلامی مورد استفاده قرار می‌گیرد، منافع براساس عقد قراردادی، بین سپرده‌گذار و بانک تقسیم می‌شود.

بخش دولتی:

به دولت، شرکتها، مؤسسات دولتی و شهرداریها اطلاق می‌شود.

بخش غیردولتی:

شامل بخش خصوصی، نهادهای انقلاب اسلامی و بعضی از شرکتهای تحت پوشش وزارتخانه‌ها می‌باشد.

بیمه:

عقدی است که به موجب آن یک طرف تعهد می‌کند در ازای دریافت وجه از طرف دیگر، در صورت وقوع یا بروز حادثه، خسارت وارده بر وی را جبران کند یا وجه معینی را بپردازد. متعهد را بیمه‌گر (شرکت) طرف تعهد را بیمه‌گذار (فرد یا مؤسسه) و وجه پرداختی را حق بیمه می‌نامند.

حق بیمه تولیدی:

منظور حجم حق بیمه مستقیم بازار بیمه کشور در سال مورد بررسی است و شامل حق بیمه‌های غیرمستقیم که از طریق عملیات اتکائی کسب گردیده نمی‌باشد.

خسارت پرداختی:

منظور خسارت‌هایی است که طی دوره مورد بررسی توسط شرکت‌های بیمه پرداخت شده است. آمار تعداد بانک‌ها مربوط به استان تهران می‌باشد.

اوراق بهادار:

منظور از بهادار، در اصطلاح علم اقتصاد، اوراقی است که برای تأمین منابع مالی صادر می‌شود و به چهار دسته اوراق سهام، اوراق قرضه، اسناد و اوراق مشارکت تقسیم می‌شود.

۱-۱۰- آمار عملکرد بازاریبیمه در استان تهران در سال های ۸۹-۸۴

عنوان	۸۴	۸۵	۸۶	۸۷	۸۸	۸۹
تعداد شرکت های بیمه فعال	۱۴	۱۵	۱۵	۱۷	۱۷	۱۸
مبلغ حق بیمه تولیدی (میلیارد ریال)	۱۰۶۴۳/۳	۱۳۱۰۸/۷	۱۶۶۶۰/۶	۲۰۳۹۹	۲۲۷۸۹/۷	۲۵۶۸۴
تعداد بیمه نامه صادره (هزار فقره)	۶۴۹۴	۷۵۹۸	۷۶۷۹	۹۴۸۹	۱۱۲۰۵	۱۲۹۴۹
مبلغ خسارت پرداختی (میلیارد ریال)	۴۶۴۹/۸	۵۲۳۳/۱	۶۵۸۲/۴	۱۱۰۵۷/۲	۱۲۳۹۳/۲	۱۵۹۲۲
تعداد خسارت پرداخت شده (هزارمورد)	۹۲۵	۹۸۰	۹۶۲	۱۳۸۰	۱۵۸۶	۲۱۷۳
نسبت خسارت (درصد) *	۴۳/۷	۳۹/۹	۳۹/۵	۵۴/۲	۵۸/۸	۶۲

توضیحات: در سال ۸۹ تنها شرکت بیمه ایران دولتی است و سایر شرکتهای بیمه (دانا، البرز، آسیا، معلمپارسیان، توسعه، رازی، کارآفرین، سینا، ملت، حافظ، دی، سامان، نوین، پاسارگاد، میهن و کوثر) غیردولتی محسوب می شوند

* توجه به این مطلب لازم است که شاخص نسبت خسارت (حاصل تقسیم خسارت پرداختی به حق بیمه تولیدی) بدون در نظر گرفتن ذخایر حق بیمه ، خسارات معوقه ، کارمزد شبکه فروش و هزینه های اداری شرکتهای بیمه محاسبه می شود . لذا مابه التفاوت حق بیمه و خسارت شرکت های بیمه معادل درآمد یا سود آنها نیست .

ماخذ: بیمه مرکزی جمهوری اسلامی ایران - اداره بررسی های آماری

۲-۱۰- مشخصات عمومی شرکتهای تعاونی اعتبار فعال شهر تهران در سال های ۸۹-۸۴

عنوان	۸۴	۸۵	۸۶	۸۷	۸۸	۸۹
تعداد شرکت	۱۹۰	۱۸۵	-	-	۲۶۱	۲۸۳
عضو	۸۷۱۸۱	۷۶۳۹۲	-	-	۹۴۰۹۷	۷۸۳۴۰۱
شاغلان	۳۹۳	۴۹۴	-	-	۶۵۹	۵۳۰۴
سرمایه (هزارریال)	۸۸۵۷۶۵۱۳	۸۱۸۸۸۵۱۵	-	-	۱۱۳۶۶۰۹۷۲۴	۱۱۴۹۴۳۵۶۴۹

بازارهای مالی

۳-۱۰- عملکرد کلی صنعت بیمه به تفکیک شرکتهای بیمه در سال های ۸۹-۸۶ (میلیون ریال)

خسارت پرداختی				حق بیمه تولیدی				شرکت بیمه
سال	۸۶	۸۷	۸۸	۸۹	۸۸	۸۷	۸۶	سال
جمع کل	۱۷۳۲۷۶۴۸	۲۰۳۵۰۴۵۵	۲۱۷۴۷۹۲۱	۲۵۶۸۳۷۰۷	۸۸۹۴۰۳۳	۱۱۰۱۸۲۲۷	۱۲۷۸۹۹۹۳	۱۵۹۲۲۳۳۳
ایران	۷۶۴۸۶۱۸	۹۲۸۴۲۸۴	۹۹۲۲۲۰۱	۱۱۲۷۷۶۹۴	۵۰۳۲۹۲۲	۵۶۰۴۰۴۸	۶۵۱۰۰۲۱	۷۸۴۴۲۴۳
دانا	۱۱۲۳۵۰۳	۹۶۴۳۵۵	۹۴۲۸۰۶	۱۵۵۶۰۷۴	۴۳۵۷۴۴	۵۴۷۵۰۰	۴۳۹۴۰۲	۱۱۸۵۸۵۱
آسیا	۲۱۳۲۵۶۴	۲۲۶۸۹۸۱	۲۰۹۲۷۶۵	۲۳۹۴۳۷۹	۸۱۹۰۵۵	۹۹۱۳۵۱	۱۱۱۴۶۱۲	۱۱۶۳۱۱۶
البرز	۱۵۶۷۸۵۹	۱۴۳۴۶۶۱	۱۵۴۶۰۵۶	۱۴۱۵۵۵۵	۵۶۴۶۲۰	۷۳۱۰۹۰	۷۲۰۳۷۱	۸۰۱۶۳۹
معلم	۲۵۹۶۱	۲۳۰۴۹۹	۴۵۵۱۲۱	۵۲۳۳۲۹	۶۵۸۰۴	۲۲۱۶۵	۱۲۷۰۲۵	۲۹۳۰۴۱
پارسیان	۱۹۵۸۵۹۷	۲۲۷۹۰۷۳	۲۴۱۴۷۵۸	۲۶۷۵۲۹۰	۱۱۴۲۴۸۸	۱۲۵۷۶۹۳	۱۵۷۲۷۸۰	۱۹۷۲۴۳۰
توسعه	۳۱۸۰۵	۸۷۳۳۵	۱۹۱۷۳۲	۴۰۷۷۳۷	۶۴۷۸	۴۵۲۲۰	۱۱۵۷۰۲	۱۳۸۴۶۷
رازی	۳۷۹۹۲۳	۵۰۵۳۱۲	۳۶۸۳۹۰	۳۴۱۱۹۹	۱۲۱۳۹۶	۲۷۰۹۲۵	۳۲۷۹۴۲	۳۲۴۶۴۶
کارآفرین	۳۲۴۰۸۴	۴۲۳۶۱۷	۴۸۵۸۰۲	۷۲۱۷۳۳	۹۹۹۰۱	۱۲۳۱۲۲	۱۳۶۰۲۶	۱۹۶۹۳۳
سینا	۶۵۵۸۰۹	۶۱۷۸۵۹	۷۸۶۷۲۳	۱۱۳۵۹۵۸	۲۴۵۲۳۴	۳۳۱۱۷۴	۴۳۷۴۸۴	۶۹۴۳۷۴
ملت	۷۷۶۳۵۲	۱۲۷۹۲۶۴	۱۴۱۵۳۰۷	۱۵۷۱۶۰۴	۱۷۲۱۵۶	۸۱۱۲۳۳	۱۰۲۶۷۳۵	۹۸۰۵۶۷
حافظ	۱۱۶۲۵۴	۱۰۸۳۸۵	۹۷۰۳۳	۸۵۵۵۰	۱۸۶۵۷	۲۹۲۷۵	۲۶۴۴۵	۶۵۹۳۳
دی	۱۴۶۶۳۲	۲۶۹۶۱۶	۲۷۷۲۴۶	۳۴۷۵۰۱	۱۰۲۳۹۲	۱۷۸۴۲۹	۱۳۹۷۶۸	۱۶۵۲۸۳
سامان	۲۰۲۱۰۲	۲۴۲۱۱۸	۲۵۱۱۸۷	۳۹۴۹۲۷	۱۲۵۶۶	۲۹۷۸۸	۶۸۸۲۴	۸۴۴۳۳
نوین	۱۴۶۰۱۹	۱۷۱۷۵۳	۲۱۵۸۱۵	۲۵۷۴۷۸	۵۲۶۲۹	۱۸۷۸۲	۸۸۹۶۶	۱۳۴۳۲۸
پاسارگاد	۹۱۵۶۵	۱۸۰۳۹۸	۲۷۷۳۴۱	۵۱۸۴۲۵	۱۹۹۱	۲۶۴۳۲	۶۳۲۰۹-	۱۲۴۰۲۹-
میهن	۰	۲۹۴۵	۷۶۳۸	۴۱۵۸۸	۰	۰	۱۰۹۹	۱۰۷۸
کوثر	۰	۰	۰	۱۷۶۸۶	۰	۰	۰	۰

۱۰-۴- نرخ سود بانک‌های غیردولتی و موسسات اعتباری غیر بانکی در سال‌های ۸۹-۸۳ (پایان سال)

محدوده نرخ سود مورد انتظار	محدوده نرخ سود علی الحساب سپرده‌های سرمایه گذاری مدت دار							
	پنج ساله	چهارساله	سه ساله	دو ساله	یک ساله	کوتاه مدت		سال
						ویژه	عادی	
۲۲-۳۰	۲۰/۵	۱۹-۱۹/۵	۱۸-۱۸/۵	۱۷-۱۸	۱۶-۱۷	۱۲-۱۴	۱۰-۱۲	۱۳۸۳
۲۳-۲۸	۱۹/۵-۲۰/۵	۱۸-۲۰	۱۷/۵-۱۹/۵	۱۷-۱۹	۱۶-۱۸	۱۴-۱۵	۱۲-۱۴	۱۳۸۴
۱۷	۱۷-۱۸/۵	۱۷-۱۸/۲۵	۱۷-۱۸	۱۷-۱۷/۷۵	۱۷-۱۷/۵	۱۴/۵-۱۶	۱۴	۱۳۸۵
۱۳	۱۵-۱۷/۵	۱۵-۱۷/۲۵	۱۵-۱۷/۲۵	۱۵-۱۷/۲۵	۱۷-۱۷/۵	۱۵-۱۷/۳۵	۱۰-۱۳	۱۳۸۶
۱۲	۱۷/۵-۱۹	۱۷-۱۸/۵	۱۶-۱۸	۱۵/۵-۱۷/۵	۱۴/۵-۱۷/۲۵	۱۲-۱۶	۹	۱۳۸۷
۱۲	۱۷/۵	۱۷	۱۶	۱۵/۵	۱۴/۵	۱۲	۹	۱۳۸۸
۱۲-۱۴	۱۷	۱۶	۱۵	۱۴/۵	۱۴	۸-۱۱	۶-۱۱	۱۳۸۹

۱۰-۵- نرخ سود بانک‌های دولتی در سال‌های ۸۹-۸۳ (پایان سال)

نرخ سود علی الحساب سپرده‌های سرمایه گذاری مدت دار(۱)							
پنج ساله	چهارساله	سه ساله	دو ساله	یک ساله	کوتاه مدت ویژه	کوتاه مدت	سال
۱۷	۱۳-۱۷	۱۳-۱۷	۱۳-۱۷	۱۳	۹	۷	۱۳۸۳
۱۷	۱۳-۱۷	۱۳-۱۷	۱۳-۱۷	۱۳	۹	۷	۱۳۸۴
۱۶	۷-۱۶	۷-۱۶	۷-۱۶	۷-۱۶	۷-۱۶	۷	۱۳۸۵
۱۶	۱۳/۸-۱۶	۱۳/۷-۱۵/۸	۱۳-۱۵/۸	۱۲-۱۶	۸-۱۶	۷-۸	۱۳۸۶
۱۷-۱۹	۱۶/۵-۱۸	۱۶-۱۷	۱۵/۵-۱۶	۱۵-۱۶	۱۰-۱۶	۹-۱۰	۱۳۸۷
۱۷/۵	۱۷	۱۶	۱۵/۵	۱۴/۵-۱۵/۵	۱۰-۱۳	۹-۱۰	۱۳۸۸
۱۷	۱۶	۱۵	۱۴-۱۴/۵	۱۴-۱۵	۸-۱۲	۶-۱۱	۱۳۸۹

۱۰-۶- نرخ سود مورد انتظار تسهیلات (۲) در سال های ۸۰ - ۸۹

صادرات	بازرگانی، خدمات و متفرقه	کشاورزی	ساختمان و مسکن		صنعت و معدن	سال
			سایر	صندوق پس انداز مسکن بانک مسکن		
۱۸	۲۳(حداقل)	۱۴-۱۵	۱۷-۱۹	۱۵-۱۶	۱۶-۱۸	۱۳۸۰
۱۷	۲۲(حداقل)	۱۳-۱۴	۱۶-۱۸	۱۴-۱۵	۱۵-۱۷	۱۳۸۱
۱۵	۲۱(حداقل)	۱۳/۵	۱۸	۱۵	۱۶	۱۳۸۲
۱۴	۲۱(حداقل)	۱۴	۱۸	۱۵	۱۵	۱۳۸۳
۱۶	۱۶(حداقل)	۱۶	۱۶	۱۵	۱۶	۱۳۸۴
۱۴	۱۴	۱۴	۱۴	۱۳	۱۴	۱۳۸۵
۱۲	۱۲	۱۲	۱۲	۱۲	۱۲	۱۳۸۶
۱۲	۱۲	۱۲	۱۲	۱۱	۱۲	۱۳۸۷
۱۲	۱۲	۱۲	۱۲	۱۱	۱۲	۱۳۸۸
۱۲-۱۴	۱۲-۱۴	۱۲-۱۴	۱۲-۱۴	۱۱	۱۲-۱۴	۱۳۸۹

۱۰-۷- تعداد و مبلغ انواع سپرده نزد بانکها در پایان سال ۸۹

نوع سپرده						تعداد (هزار مورد)
سایر	سرمایه گذاری بلند مدت	سرمایه گذاری کوتاه مدت	قرض الحسنه پس انداز	قرض الحسنه جاری	جمع	
۶۵	۵۴۳۳	۱۷۸۸۷	۷۰۲۲۹	۱۴۱۱۱	۱۰۷۷۲۵	جمع
۰	۱۷۷	۱۰۶۷	۲۶۷۳	۳۰۴	۴۲۲۱	تجارت
-	-	-	-	-	۰	سپه
-	-	-	-	-	۰	رفاه کارگران
۰	۴۵۷	۱۷۹۳	۶۰۰۷	۶۲۶	۸۸۸۳	صادرات
	۰	۴	۸	۷	۱۹	صنعت و معدن
۳۲	۱۳۷۵	۳۵۴۴	۳۰۶۴۶	۵۶۶۵	۴۱۲۶۲	کشاورزی
۴	۲۴۱	۲۰۰۶	۱۹۳۵	۲۰۸	۴۳۹۴	مسکن
۰	۸۲۶	۱۶۴۱	۳۵۶۸	۵۶۴	۶۵۹۹	ملت
۰	۲۰۹۲	۶۰۷۸	۲۲۶۳۳	۶۵۱۱	۳۷۳۱۴	ملی
۸	۱	۱۳	۳۴	۱۹	۷۵	توسعه صادرات
۰	۷۸	۱۰۰	۸۳	۷۹	۸۴۰	سامان
۱	۲۹	۶۴۷	۵۲	۱۴	۷۴۳	سرمایه
۱۰	۶۹	۱۶۶	۱۰۱	۳۱	۳۷۷	سینا
۰	۰	۰	۴۳۶	۵۰	۴۸۶	قرض الحسنه مهرابران
۱۰	۸۸	۳۲۸	۲۰۵۳	۳۳	۲۵۱۲	انصار

۷-۱۰- تعداد و مبلغ انواع سپرده نزد بانکها در پایان سال ۸۹ (دنباله)

سایر	نوع سپرده					مبلغ (میلیارد ریال)
	سرمایه گذاری بلند مدت	سرمایه گذاری کوتاه مدت	قرض الحسنه پس انداز	قرض الحسنه جاری	جمع	
-	۳۴۸/۴۸۱۰۹۷	۲۸۹/۳۶۸۴۶۰	۵۹/۸۰۳۰۳	۴۰۶/۲۶۶۹۹۲	۴۹۹/۱۲۴۸۷۸۴	جمع
-	۵۱۳۱۶	۳۲۵۳۷	۴۶۹۷	۴۰۲۲۳	۱۴۸۱۴۰	تجارت
-	۳۰۱۰۸	۳۰۷۳۷	۴۰۶۷	۱۷۴۹۲	۹۴۷۹۸	سپه
-	-	-	-	-	-	رفاه کارگران
-	۳۸۳۸۶	۳۷۰۲۶	۹۴۱۰	۲۳۸۷۰	۱۱۱۶۲۶	صادرات
-	۵۴۱	۶۹۲	۱۰۵۵	۳۵۸۰	۱۷۵۰۶	صنعت و معدن
-	۱۲۱۲۵	۹۹۱۶	۳۲۳۱	۷۸۳۴	۳۳۳۷۹	کشاورزی
-	۲۳۵۳۳	۴۰۳۵۸	۱۸۱۲	۴۶۸۰	۷۰۴۴۴	مسکن
-	۶۰۴۳۱	۶۳۰۸۰	۷۳۸۸	۵۶۸۴۱	۱۸۷۷۴۰	ملت
-	۱۷۴۶۵۰	۱۰۵۲۰۸	۳۸۵۰۶	۹۵۶۱۳	۴۱۳۹۷۷	ملی
-	۸۰۸	۴۰۷	۲۴	۸۱۰	۴۳۰۷	توسعه صادرات
-	۳۴۸/۴۵۶۸۰	۲۸۹/۱۸۸۹۳	۵۹/۴۲۷۶	۴۰۶/۱۰۴۳۸	۴۹۹/۸۴۹۱۱	اقتصاد نوین
-	۱۳۲۷۹	۱۵۴۱۵	۱۲۵۴	۹۵۲	۳۰۹۰۰	سامان
۱۹۲۷	۱۲۹۸۳	۳۲۲۱	۶۹	۳۰۳	۱۸۵۰۳	سرمایه
۲۰۹	۱۱۰۸۸	۵۵۴۶	۷۶	۸۰۶	۱۷۷۲۵	سینا
۰	۰	۰	۱۵۸۰	۱۹۸۵	۳۵۶۵	قرض الحسنه مهراپیران
۱۵۴۷	۶۱۶۹	۵۴۲۴	۲۸۵۸	۱۵۶۵	۱۷۵۶۳	انصار

*توضیح: اطلاعات بانک کارآفرین و بانک رفاه کارگران تا زمان انتشار نشریه، دریافت نشده است. مأخذ: بانکهای استان

۸-۱۰- آمار وضعیت ارائه خدمات بانکداری الکترونیک تا پایان سال های ۸۹-۸۷

نام بانک	تعداد شعب در تهران سال ۸۷	تعداد شعب در تهران سال ۸۸	تعداد شعب در تهران سال ۸۹
اقتصاد نوین	۱۰۰	۹۷	۱۰۲
پارسیان	۱۱۷	۱۴۰	۱۶۳
پاسارگاد	۱۹۲	۱۴۸	۱۸۲
پست بانک ایران	۴۸	۵۴	۶۰
تجارت	۳۹۷	۴۰۱	۴۲۷
توسعه صادرات	۵	۵	۵
رفاه	۱۶۰	۱۶۰	۱۷۴
سامان	۵۱	۶۵	۶۹
سپه	۲۴۴	۲۴۶	۳۱۲
سرمایه	۳۴	۴۴	۵۳
صادرات ایران	۵۹۱	۵۲۵	۵۵۷
صنعت و معدن	۹	۹	۱۰
کارآفرین	۳۴	۳۴	۳۶
کشاوری	۳۴	۳۴	۱۷۱
مسکن	۱۴۳	۱۴۳	۲۲۶
ملت	۳۱۴	۲۹۳	۳۴۷
ملی ایران	۵۵۸	۶۰۷	۶۷۴
جمع	۳۰۳۱	۳۰۰۵	۳۵۶۸

۹-۱۰- تعداد کل کارت‌های صادره شبکه بانکی کشور در تهران و به تفکیک تا پایان سال ۸۹

نام بانک	کارت برداشت	کارت اعتباری	کارت خرید/هدیه	کارت‌های پول الکترونیک
اقتصاد نوین	۱۰۹۱۷۹۴	۰	۰	۰
پارسیان	۱۲۹۳۰۱۳	۱۴۲۲۵۶	۳۸۵۴۹۶۴	۰
پاسارگاد	۸۸۰۱۳۰	۱۹۴۷۶	۱۱۲۰۱۲۰	۰
پست بانک ایران	۱۰۱۷۹۰	۰	۱۵۸۵۵	۰
تجارت	۲۱۲۸۵۶۶	۱۵۰	۸۲۱۶۹۴	۰
توسعه صادرات	۵۴۸۶	۰	۰	۰
رفاه	۵۲۷۴۳۵	۴۲۱	۹۴۷۷۸	۰
سامان	۹۶۷۷۷۶	۱۲۲۵۳	۰	۶۳۳۷
سپه	۳۰۰۵۸۸۷	۱۳۰	۷۰۱۳۴	۰
سرمایه	۱۰۶۳۳۵	۰	۶۰۴۹۹	۰
سینا	۱۴۶۳۳۱	۸۴۹	۷۶۰۷۳	۰
صادرات ایران	۴۱۳۱۲۷۵	۴۳۷۶۸	۱۹۵۶۵۴۴	۵۹۲
صنعت و معدن	۱۳۳۶۴	۱۸۳	۱۸۱۴	۰
کارآفرین	۵۴۰۲۸	۰	۰	۰
کشاورزی	۱۳۸۹۱۹۲	۱۸۶۸	۱۵۸۶۳۱	۰
مسکن	۱۱۱۵۴۹۰	۸۳۹	۲۱۰۰۷۹	۰
ملت	۲۵۷۰۳۳۵	۲۳۰	۶۵۹۹۰۶۸	۰
ملی ایران	۵۳۶۸۳۵۴	۱۳۱۹۹۸	۹۲۵۸۶۰	۰
موسسه اعتباری توسعه	۱۶۱۴۵	۰	۱۴۷۷۰	۰
جمع	۲۴۹۱۲۷۲۶	۳۵۴۴۲۱	۱۵۹۸۰۸۸۳	۶۹۳۰

بازارهای مالی

۱۰-۱- آمار ابزارها و تجهیزات پرداخت الکترونیک تا پایان اسفند ماه ۸۹

نام بانک	کارت	خودپرداز	پایانه فروش	پایانه شعب
اقتصاد نوین	۱۱۴۸۷۵۸	۳۵۲	۲۱۸۴۳	۴۶۳
پارسیان	۵۶۵۸۹۳۷	۲۳۸	۸۷۱۶۸	۱۵۸
پاسارگاد	۲۲۰۴۹۱۴	۳۲۹	۴۰۹۹۸	۱۸۷
پست بانک ایران	۱۱۷۶۴۵	۴۰	۲۴۱	۵۷
تجارت	۲۹۷۶۱۲۵	۴۳۲	۳۵۴۷۵	۶۰۰
توسعه صادرات	۵۴۸۶	۷	۱۲	۵
رفاه	۶۸۴۰۰۱	۲۰۲	۱۶۷۲	۲۶۷
سامان	۴۹۶۱۴۰	۳۶۳	۲۴۸۱۹	۱۸۱
سپه	۳۲۸۶۸۵۱	۳۶۳	۱۰۲۵	۶۱۲
سرمایه	۱۶۶۸۳۴	۷۳	۰	۵۲
سینا	۲۶۲۵۵۸	۶۰	۰	۶۶
صادرات ایران	۶۶۴۹۱۸۷	۷۳۸	۱۱۶۱۴۹	۲۱۴۴
صنعت و معدن	۱۶۲۱۶	۱۵	۲۱۸۶	۱۷
کارآفرین	۵۴۰۲۸	۳۰	۰	۰
کشاورزی	۱۹۴۶۸۰۶	۳۰۱	۳۸۶۲۲	۵۵۳
مسکن	۱۳۲۶۴۰۸	۲۳۵	۱۰۳۱۲	۱۷۰۶
ملت	۸۸۳۹۸۸۷	۶۴۲	۵۶۶۷۱	۷۹۴
ملی ایران	۶۸۲۱۷۷۳	۹۸۵	۵۳۴۴۶	۳۴۷۴
موسسه اعتباری توسعه	۳۱۳۴۹	۱۹	۱۵۳	۲۸
جمع	۴۲۶۹۳۹۰۳	۵۴۲۴	۴۹۰۷۹۲	۱۱۳۶۴

۱۱-۱۰- آمار تعداد تراکنش‌های شبکه بانکی تهران در سال‌های ۸۹-۸۸

پایانه شعب		پایانه فروش		خودپرداز		بانک
۸۹	۸۸	۸۹	۸۸	۸۹	۸۸	سال
۳۱۳۳۶	۲۱۰۷۲۹	۱۲۷۹۹۶۲	۳۹۶۲۰۸۶	۲۲۵۶۹۹۹	۱۷۱۸۸۶۵۴	اقتصاد نوین
۱۴۳۷۰	۹۶۵۴۶	۸۱۸۶۱۳۷	۲۷۲۶۳۰۱۰	۹۹۶۲۱۴	۶۹۵۵۰۳۶	پارسیان
۵۰۹۱۲	۲۹۶۶۰۲	۲۶۱۰۱۸۰	۷۵۶۵۰۲۴	۳۵۸۶۹۸۲	۱۷۳۴۹۱۷۴	پاسارگاد
۱۸۹	۴۱۸	۱۰۲۴۳	۴۰۷۹۰	۲۰۰۱۷۰	۴۰۴۶۶۷	پست بانک ایران
۴۶۵۷۴	۶۶۰۵۳۵	۵۶۷۸۵۵	۲۸۲۱۹۳۴	۲۰۲۲۴۵۳	۱۶۱۷۰۳۴۰	تجارت
۱۰۲	۱۶۴۴	۵۷۰	۶۰۴۰۲	۱۳۷۰۲	۱۶۳۶۲۶	توسعه صادرات
۳۳۲۱۳	۳۷۰۵۵۱	۱۳۸۴۲۹	۳۸۲۶۴	۹۹۱۱۰۳	۵۷۲۵۴۵۳	رفاه
۹۸۳۵	۱۰۵۲۶۱	۱۰۹۵۸۵۶	۳۴۲۲۴۸۴	۱۸۶۸۷۹۲	۹۲۶۰۲۸۰	سامان
۱۲۱۲۶۰	۱۶۱۹۶۲۹	۵۱۸۷۶	۲۱۳۰۷۲	۱۷۲۴۶۸۸	۱۸۶۸۵۲۸۷	سپه
۳۸۰۶	۰	۰	۰	۳۷۴۶۱۰	۱۴۱۵۶۹۳	سرمایه
۰	۰	۰	۰	۰	۰	سینا
۶۲۸۳۳۳	۴۰۱۶۹۳۳	۵۴۳۰۵۹۳	۱۶۹۲۷۷۴۲	۱۳۳۲۵۹۲۷	۹۱۲۵۶۶۲۳	صادرات ایران
۲۲۰۴	۱۴۹۰۴	۱۷۳۲۰۲	۱۳۳۰۲۰	۹۳۹۰۷	۵۳۴۸۷۶	صنعت و معدن
۰	۰	۰	۰	۲۳۳۰۳۱	۲۲۵۳۲۸۴	کارآفرین
۱۰۱۱۵۱	۱۰۹۰۹۰۹	۱۲۴۷۸۲۶	۳۴۳۸۰۸۹	۳۶۲۳۲۲	۲۹۸۵۲۷۸۲	کشاورزی
۳۸۴۲۱۸	۳۱۲۱۵۷۰	۲۰۰۰۷۸	۳۸۵۶۹۲	۱۳۴۰۲۳۸	۱۰۵۰۴۳۹۳	مسکن
۱۳۳۳۰۴	۱۱۰۰۲۰۹	۳۸۱۷۷۵۶	۶۷۹۴۵۹۴	۲۴۱۱۳۵۰	۱۶۸۴۹۹۸۳	ملت
۱۸۱۳۷۶۰	۳۹۰۲۶۵۵۳	۴۲۷۳۵۴۶	۷۴۶۵۹۷۹	۲۲۲۹۰۳۲۸	۱۳۵۳۲۸۲۳۶	ملی ایران
۱۵۵۸	۹۰۱۷	۲۵۵۵	۷۷۷	۷۳۷۳۸	۳۱۴۴۷۱	موسسه اعتباری توسعه
۳۳۷۶۱۲۵	۵۱۷۴۲۰۱۰	۲۹۰۸۶۶۶۴	۸۰۴۷۸۹۵۹	۵۷۴۶۵۵۴	۳۸۰۲۱۲۸۵۸	جمع

بازارهای مالی

(واحد: میلیون ریال)

۱۲-۱۰- آمار مبلغ تراکنش‌های شبکه بانکی تهران در سال‌های ۸۹-۸۸

بانک	پایانه شعب		پایانه فروش		خودپرداز	
	۸۸	۸۹	۸۸	۸۹	۸۸	۸۹
اقتصاد نوین	۱۱۳۸۳۱۶۲	۷۱۳۵۰۲۴۵۳۹۸۸	۳۷۸۷۹۸۵	۱۱۴۳۴۴۰۶۴۹۸۰۵	۳۰۸۷۲۳۵	۲۲۱۱۲۶۹۳۵۴۴۵۴
پارسیان	۵۱۲۴۳۵۰	۵۴۲۴۳۰۳۹۱۲۲۲	۸۶۷۶۵۲۳	۳۶۴۶۰۸۰۵۲۲۱۷۶	۱۹۹۷۰۹۶	۸۵۲۲۱۶۳۶۰۰۰۰
پاسارگاد	۱۱۲۴۰۶۴۹	۷۴۰۶۹۴۵۹۴۰۵۲	۶۶۲۷۱۵۴	۲۶۴۹۰۱۱۸۹۱۶۰۵	۲۶۰۸۷۰۹	۵۶۴۵۰۳۳۹۴۳۲۳۱
پست بانک ایران	۹۰۶۱۱	۱۰۵۵۰۶۱۸۳۷	۱۱۲۰۰	۶۸۳۰۴۶۳۶۱۴	۱۲۹۸	۱۰۳۸۳۸۶۹۰۰۰۰
تجارت	۱۰۱۱۷۳۹۰	۱۰۱۹۴۹۵۶۵۶۶۴۸	۱۵۵۰۳۰۹	۴۵۷۷۷۱۲۲۸۱۰۳	۹۸۳۰۳۸۹	۲۳۵۰۱۸۲۹۹۷۴۳۱
توسعه صادرات	۱۲۶۴۱۷	۲۷۸۷۰۸۸۲۱۶	۴۴۵۹۹	۸۸۶۶۱۱۸۸۳	۲۹۰۵۶۱	۱۰۷۸۹۵۰۰۰۰۰
رفاه	۴۱۴۲۸۸۰	۴۰۴۴۵۴۳۷۸۸۶۸	۶۳۴۴۳	۵۷۹۳۵۸۳۶۵۹۷	۳۰۴۴۸۶۹	۱۰۸۴۰۲۳۷۰۴۸۶۳
سامان	۵۸۶۰۹۵۳	۲۲۱۸۵۵۱۷۶۴۲۷	۳۰۶۶۱۴۴	۱۰۸۵۲۰۸۰۱۲۸۲۸	۱۲۷۰۳۲۷	۱۵۰۴۸۲۱۷۰۳۸۴۹
سپه	۱۱۲۳۲۷۵۱	۲۲۱۳۰۴۸۱۱۹۴۰۵	۲۹۹۸۷۳	۱۱۹۴۹۲۵۵۹۹۰۶	۲۰۱۴۴۶۷۳	۱۲۱۰۵۴۳۵۷۰۰۰۰
سرمایه	۸۹۴۰۵۴	۴۰۵۰۵۹۲۶۹۸۰	۰	۰	۰	۴۶۹۲۰۴۲۹۶۳۷۲
سینا	۰	۰	۰	۰	۰	۰
صادرات ایران	۲۴۹۹۴۶۳۸	۱۰۵۶۳۳۵۴۲۴۰۶۸۱	۱۲۳۳۸۱۵۵	۷۶۲۷۸۹۵۹۱۶۸۳۴	۸۹۴۰۱۵۸۹	۳۶۲۶۱۴۸۶۴۰۰۰۰
صنعت و معدن	۲۸۸۳۲۵	۳۸۹۰۶۶۸۹۹۱۲	۵۰۵۴۲	۳۲۴۳۰۲۰۰۱۸۶	۱۸۶۹۵۱	۱۰۳۹۸۷۰۴۴۰۲۵
کارآفرین	۱۵۷۸۱۳۸	۰	۰	۰	۰	۱۹۴۸۴۹۲۶۷۰۰۰
کشاورزی	۷۶۷۰۲۴۴	۱۸۱۳۳۰۶۶۲۶۴۸	۳۲۱۱۱۷۵	۱۷۲۳۰۷۶۲۳۰	۱۹۳۴۰۸۶۸	۹۹۳۸۰۲۹۹۰

۱۲-۱۰- آمار مبلغ تراکنش‌های شبکه بانکی تهران در سال‌های ۸۹-۸۸ (دنباله) (واحد: میلیون ریال)

خودپرداز		پایانه فروش		پایانه شعب		بانک
۱۱۷۱۱۲۹۲۰۳۴۷۵	۳۸۲۳۹۷۲۷	۱۴۸۰۷۱۳۰۵۷۶۵	۱۹۰۷۳۶	۵۸۸۰۷۹۷۲۲۷۸۷۸	۷۵۲۷۶۹۸	مسکن
۱۷۶۲۱۳۳۵۰۰۰۰۰	۷۳۲۳۱۳۱	۲۲۱۱۲۷۴۶۸۴۶۳۴۵	۱۱۲۳۰۸۰۰	۸۷۱۳۸۲۴۱۵۵۲۷	۱۱۳۰۲۱۴۳	ملت
۲۷۰۵۰۹۷۰۹۴۹۷۰۱	۱۴۶۶۱۶۲۱۳	۱۱۰۲۷۷۳۳۷۱۰۲۷۴	۱۲۱۸۱۸۷۴	۲۹۰۰۹۴۳۰۸۴۹۹۰۶	۹۶۲۰۱۳۹۲	ملی ایران
۵۶۷۴۰۵۱۰۲۲۹	۲۹۰۷۶۱	۲۱۳۷۵۸۸۷۷۱۳	۶۴۰۱	۳۴۳۱۵۶۶۴۵۴۹	۴۵۶۲۲۹۱	موسسه اعتباری توسعه
۴۹۴۰۸۸۷۷۰۳۷۶۲۰	۳۴۳۴۱۱۳۹۶	۵۰۱۳۸۶۳۴۷۱۹۸۶۴	۶۳۳۳۶۹۱۴	۵۲۴۷۹۳۴۶۵۹۸۷۴۴	۲۱۴۳۳۸۰۸۷	جمع

مأخذ جداول ۱۰-۳ تا ۱۰-۱۰: بانک مرکزی جمهوری اسلامی ایران

۱۳-۱۰- مقایسه عملکرد بانک‌های استان تهران سال ۸۹ (واحد مبالغ: میلیارد ریال)

بانک‌های دولتی					
شرح	سپرده	تسهیلات	تعداد دستگاه ATM	تعداد پرسنل	تعداد شعب
مبلغ / تعداد	۱۱۵۵۵۲۴	۱۱۳۵۳۹۹	۳۶۴۱	۴۸۸۲۱	۲۵۶۵
سهم درصد از کل استانها	۴۷/۳۷	۴۷	۲۰/۱۹	۲۸/۱۵	۱۵/۹۲
بانک‌های تجاری					
شرح	سپرده	تسهیلات	تعداد دستگاه ATM	تعداد پرسنل	تعداد شعب
مبلغ / تعداد	۹۵۲۹۴۴	۸۱۲۸۵۶	۳۰۱۶	۴۱۶۱۶	۲۲۰۵
سهم درصد از کل استانها	۴۸/۹۷	۴۹/۹۹	۲۰/۳۷	۲۸/۸۸	۱۷/۰۴
بانک‌های تخصصی					
شرح	سپرده	تسهیلات	تعداد دستگاه ATM	تعداد پرسنل	تعداد شعب
مبلغ / تعداد	۲۰۲۵۸۰	۳۲۲۵۴۳	۶۲۵	۷۲۰۵	۳۶۰
سهم درصد از کل استانها	۴۱/۰۴	۴۰/۸۴	۱۹/۳۴	۲۴/۵۹	۱۱/۳۵

مأخذ: درگاه ملی آمار

۱۴-۱۰- خلاصه معاملات شرکتهای کارگزاری بورس اوراق بهادار تهران طی سال های ۸۹-۸۷

ارزش خرید و فروش (میلیون ریال)				تعداد دفعات معامله	تعداد شرکتهای	سال
کل	سایر	عمده	خرد و بلوک			
۲۷۴۲۳۵۰۰۸	۶۵۴۸۹۰۱۲	۱۰۹۰۱۵۹۵۰	۹۹۷۳۰۰۴۴	۱۸۷۳۶۳۸	۸۸	۸۷
۳۶۸۳۳۲۴۱۴	۴۲۴۹۵۲۶۶	۲۰۲۷۸۱۹۳۶	۱۲۳۰۵۵۲۱۲	۳۰۳۰۲۹۱	۸۷	۸۸
۴۳۶۱۰۹۸۲۴	۸۱۵۰۰۴۳۶	۹۹۴۴۴۱۳۹	۲۵۵۱۶۵۲۴۹	۳۳۹۸۵۴۹	۸۸	۸۹

سایر شامل واگذاری به کارگران (سهام ترجیحی)، رد دیون دولت، جوایز صادراتی و سهام عدالت می باشد.

معاملات خرد و بلوک مبنای اصلی محاسبه کارمزد معاملات می باشد

۱۵-۱۰- ارزش خرید و فروش اوراق بهادار و کدهای معاملاتی ایجاد شده استان تهران طی سال های ۸۹-۸۷

سال	ارزش خرید و فروش (میلیارد ریال)	درصد سهم از کل	کدهای معاملاتی ایجاد شده	درصد سهم از کل
۸۷	۱۸۷۶۱۰	۶۸/۲	۱۹۳۰۸	۳۲/۶
۸۸	۳۲۵۵۷۳	۸۸/۴	۲۲۹۴۱	۴۱/۸
۸۹	۳۳۲۶۲۵	۷۶/۲۷	۴۳۱۷۷	۴۱/۳

ماخذ: بورس اوراق بهادار تهران.

فصلنامه آماری

امور قضائی

TEHRAN Statistical Yearbook - 2010-2011



امور قضائی

تهران انجام می‌شود. گواهی فوت صادر شده توسط مرکز پزشکی قانونی استان نیز انجام می‌شود.

اطلاعات این فصل شامل آمارهای مربوط به مراجع قضایی، پرونده‌های تشکیل شده در دادرها، جرایم و سوانح می‌باشد. جمع‌آوری اطلاعات مربوط به تشکیلات قضایی و جرایم از طریق اداره کل دادگستری استان

۱-۱۱- آمار مراجع قضایی استان تهران در سال های ۸۹-۸۴

سال و شهرستان	دادگاههای حقوقی	دادگاههای جزایی	دادگاههای خانواده(۱)	دادگاههای کیفری استان	دادگاههای انقلاب	دادگاههای تجدید نظر	شعب بازرسی	شعب دادراری	شعب سرپرستی(۲)
۱۳۸۴	۲۴۱	۲۰۴	۵	۸	۳۷	۴۲	۲۰۳	۲۵۶	-
۱۳۸۵	۲۱۰	۲۰۳	۴۸	۷	۳۰	۴۸	۲۱۵	۲۴۶	-
۱۳۸۶	۱۸۶	۲۰۴	۷۶	۸	۳۱	۵۵	۲۵۵	۲۲۵	۳۴
۱۳۸۷	۱۶۹	۱۷۴	۷۳	۸	۳۱	۵۶	۳۰۷	۲۰۷	۳۲
۱۳۸۸	۱۷۳	۱۸۴	۷۸	۹	۳۱	۶۲	۳۲۳	۱۹۷	۳۳
۱۳۸۹	۱۵۹	۱۶۴	۷۱	۹	۲۹	۶۲	۳۰۱	۱۶۹	۳۵
اسلامشهر	۴	۵	۳	۰	۱	۰	۵	۴	۱
پاکدشت	۲	۳	۱	۰	۱	۰	۳	۴	۱
تهران	۱۲۳	۱۱۸	۵۸	۹	۲۳	۶۲	۲۶۲	۱۴۲	۲۳
دماوند	۲	۲	۰	۰	۰	۰	۲	۲	۱
رباط کریم	۳	۲	۰	۰	۱	۰	۲	۵	۱
ری	۵	۷	۳	۰	۰	۰	۱۱	۷	۱
رودهن	۱	۱	۰	۰	۰	۰	۰	۰	۰

۱۱-۱- آمار مراجع قضایی استان تهران در سال های ۸۹-۸۴ (دنباله)

شعب سربپرستی (۳)	شعب دادپاری	شعب بازپرسی	دادگاههای تجدید نظر	دادگاههای انقلاب	دادگاههای کیفری استان	دادگاههای خانواده (۱)	دادگاههای جزایی	دادگاههای حقوقی	سال و شهرستان
۰	۰	۰	۰	۰	۰	۰	۲	۲	شمیرانات
۱		۸	۰	۲	۰	۳	۵	۴	شهریار
۱	۱	۱	۰	۰	۰	۰	۱	۱	فیروزکوه
۱	۰	۰	۰	۰	۰	۰	۴	۲	قدس
۱	۰	۰	۰	۰	۰	۰	۴	۳	قرچک
۱	۰	۰	۰	۰	۰	۰	۳	۳	کهریزک
۱	۲	۱	۰	۰	۰	۱	۳	۲	ملارد
۱	۳	۶	۰	۱	۰	۲	۴	۲	ورامین

(۱) اطلاعات ۱۳۸۴ مربوط به دادگاههای حقوقی - کیفری است که از سال ۱۳۸۵ به جای آنها دادگاه خانواده تاسیس شده است.

(۲) شعب سربپرستی از سال ۱۳۸۷ در جدول منظور شده است.

۱۱-۲- شاخص ها و نماگرهای امور قضائی استان تهران سال ۸۹

عنوان شاخص یا نماگر	مقدار/تعداد	درصد تغییر نسبت به سال قبل
تعداد کل زندانیان	۱۷۰۶۹۸	۲۶/۲۷
درصد زندانیان مرد	۹۶/۵۶	۰/۰۳
درصد زندانیان زن	۳/۴۴	۲/۵۷
درصد زندانیان کمتر از ۱۹ سال به کل زندانیان	۳/۶۲	۴۶/۹۵
درصد زندانیان گروه سنی ۱۹-۲۵ سال	۲۱/۹۷	۱۲/۴۵
درصد زندانیان بی سواد	۱۰	-۱۹/۱۷
درصد زندانیان دارای تحصیلات بالاتر از دیپلم	۴/۹۴	-۲۰/۵۷

ماخذ: اداره ی کل زندان ها و اقدامات تامینی و تربیتی استان تهران

۳-۱۱- خلاصه آمار پرونده های تشکیل شده در دادسراها در پایان سال های ۸۹-۸۸

مانده		مختومه		وارده		موجودی		عنوان
۸۹	۸۸	۸۹	۸۸	۸۹	۸۸	۸۹	۸۸	سال
۱۷۳۲۴۶	۱۳۹۹۶۵	۵۶۲۵۷۳	۸۲۲۴۸۹	۵۸۷۱۶۸	۸۲۷۴۱۷	۱۴۸۶۵۱	۱۳۵۰۳۷	جمع
۴۴۳۶۵	۵۸۳۸۹	۱۳۶۴۰۸	۲۰۰۹۱۷	۱۳۹۷۱۱	۱۹۷۱۹۸	۴۱۰۶۲	۶۲۱۰۸	حقوقی
۱۶۷۳۵	۳۷۱۰۵	۱۷۹۲۰۰	۲۹۳۴۹۱	۱۷۶۸۰۰	۲۹۳۵۷۷	۱۹۱۳۵	۳۷۰۱۹	جرائی
۱۵۶۰۶	۲۵۸۸۷	۱۲۲۵۳۰	۱۶۳۷۷۷	۱۲۳۷۵۷	۱۷۱۷۶۳	۱۴۳۷۹	۱۷۹۰۱	خانواده
۹۳۱	۱۰۶۳	۲۵۰۶	۲۳۲۶	۲۳۷۳	۲۵۸۱	۱۰۶۴	۸۰۸	کیفری استان
۴۷۶۹	۴۸۳۱	۳۷۵۸۸	۶۰۳۲۲	۳۸۲۵۳	۵۹۱۰۷	۴۱۰۴	۶۰۴۶	انقلاب
۹۰۸۴۰	۱۲۶۹۰	۸۴۳۴۱	۱۰۱۶۵۶	۱۰۶۲۷۴	۱۰۳۱۹۱	۶۸۹۰۷	۱۱۱۵۵	تجدید نظر
۱۲۸۳۹۰	۱۳۱۰۷۱	۵۰۳۸۶۱	۶۷۸۴۰۵	۵۳۴۰۴۸	۶۸۳۱۹۷	۹۸۲۰۳	۱۲۶۲۷۹	جمع
۶۷۵۶۴	۶۰۵۳۲	۲۹۵۸۶۵	۳۸۴۳۷۱	۳۱۱۴۸۸	۳۸۷۶۹۵	۵۱۹۴۱	۵۷۲۰۸	بازرسی
۳۷۰۷۱	۳۰۲۸۴	۲۰۱۵۲۴	۲۸۱۱۶۳	۲۱۶۷۴۰	۲۸۰۸۱۵	۲۱۸۵۵	۳۰۶۳۲	دادیاری
۲۳۷۵۵	۴۰۲۵۵	۶۴۷۲	۱۲۸۷۱	۵۸۲۰	۱۴۶۸۷	۲۴۴۰۷	۳۸۴۳۹	سرپرستی
۱۸۴۸۴۶	۲۷۱۹۶۷	۱۸۲۵۴۸	۳۱۱۷۶۵	۱۹۱۲۶۱	۳۰۴۲۲۳	۱۷۶۱۳۳	۲۷۹۵۰۹	جمع
۱۲۳۹۱۶	۱۹۷۹۹۷	۱۳۴۵۸۴	۲۲۸۱۳۳	۱۳۹۳۳۰	۲۳۰۷۵۷	۱۱۹۱۷۰	۱۹۵۳۷۳	اجرای احکام کیفری
۶۰۹۳۰	۷۳۹۷۰	۴۷۹۶۴	۸۳۶۳۲	۵۱۹۳۱	۷۳۴۶۶	۵۶۹۶۳	۸۴۱۳۶	اجرای احکام مدنی

مأخذ- اداره کل دادگستری استان تهران.

۱۱-۴- پرونده های تشکیل شده توسط نیروی انتظامی در استان تهران در سال های ۸۹-۸۴

۸۹	۸۸	۸۷	۸۶	۸۵	۸۴	عنوان
-	-	۱۷۲۸۱	۲۵۸۰۴	۲۹۲۸۷	۳۰۱۸۳	جمع پرونده های تشکیل شده (توسط نیروی انتظامی)
۳۳۱	۳۸۰	۳۵۱	۴۲۳	۳۹۳	۳۰۶	قتل عمد
۰	۳۳	۳۸	۱۲۸	۱۹۴	۲۰۲	قتل غیرعمد به غیر از موارد ناشی از تصادفات
۷۸۰۷	۶۳۳۹	۶۱۱۸	۶۷۶۵	۵۰۹۹	۳۹۷۲	مرگ مشکوک
۱۴۰۴۰	۱۰۶۷۰	۹۸۲۲	۱۷۱۶۴	۲۲۰۵۶	۲۴۴۷۲	ضرب و جرح و صدمه به غیر از موارد ناشی از تصادفات
۳۵۸	۱۵۴	۱۵۲	۲۹۳	۲۹۰	۲۱۴	تهدید
۳۱۱	۱۶۴	۲۲۱	۲۸۵	۲۵۹	۱۵۶	اجبار و اکراه
۶۷۱	۵۳۳	۴۸۶	۷۰۵	۹۳۳	۷۱۷	تظاهر به چاقوکشی
۱۷	۹	۹۳	۴۱	۶۳	۱۴۴	مسموم کردن عمدی

۱۱-۵- انواع سرقت در استان تهران در سال های ۸۹-۸۴

۸۹	۸۸	۸۷	۸۶	۸۵	۸۴	عنوان
۱۳۷۷۶۹	۸۶۴۵۰	۶۴۸۴۷	۸۷۸۷۶	۸۷۸۷۶	۸۲۶۵۳	جمع کل سرقت
۲۳۹۴۳	۱۵۴۷۵	۱۱۰۷۵	۱۵۰۰۹	۱۵۰۰۹	۱۵۸۷۸	جمع سرقت از اماکن
۵۹۶	۴۱۹	۴۴۲	۷۲۵	۷۲۵	۵۸۱	اماکن دولتی
۱۲۹۴۰	۸۳۷۲	۶۰۵۵	۸۳۹۱	۸۳۹۱	۸۷۸۲	منازل
۴۵۵۹	۲۳۸۳	۱۶۴۶	۲۱۹۳	۲۱۹۳	۲۳۴۹	مغازه ها
۳۸۳	۳۱۶	۲۰۴	۴۲۰	۴۲۰	۶۶۹	مراکز صنعتی و تجاری
۵۴۶۵	۳۹۸۵	۲۷۲۸	۳۲۸۰	۳۲۸۰	۳۴۹۷	سایر اماکن
۹۳۷۴۷	۷۰۹۷۵	۵۳۷۷۲	۷۲۸۶۷	۷۲۸۶۷	۶۶۷۷۵	جمع سرقت وسایل نقلیه و لوازم آن
۲۲۳۳۳	۹۹۶۶	۵۱۶۷	۷۱۶۴	۷۱۶۴	۸۵۹۵	انواع اتومبیل
۲۸۰۱۳	۱۸۵	۳۹۳	۹۰۲۵	۹۰۲۵	۸۹۴۰	انواع موتورسیکلت و دوچرخه
۸۸	۱۳۵	۵۶	۱۰۴	۱۰۴	۶۶	انواع قایق، موتورقایق، لوازم دریایی
۴۳۳۱۳	۴۲۰۰۱	۳۰۴۱۳	۳۸۸۳۳	۳۸۸۳۳	۳۴۵۶۶	انواع لوازم خودرو و یا وسایل داخل آن
۴۸۸	۲۷۶	۱۶۸	۲۶۶	۲۶۶	۳۶۸	سرقت احشام
۱۹۵۹۱	۱۸۴۱۲	۱۷۵۷۵	۱۷۴۷۵	۱۷۴۷۵	۱۴۲۴۰	سایر سرقتها

۱۱-۶- انواع مواد مخدر کشف شده (کیلوگرم) در استان تهران در سال های ۸۵-۸۹

سال	جمع	هرویین	مرفین	تریاک و شیره تریاک	حشیش	سایر
۱۳۸۵	۱۲۷۳۶	۴۶۹	۴۵۹	۱۰۵۶۲	۱۱۴۴	۱۰۲
۱۳۸۶	۱۵۹۶۴	۸۴۹	۷۱	۱۳۰۶۰	۱۸۸۰	۱۰۴
۱۳۸۷	۲۵۱۵۵	۸۷۱	۱۷۸	۲۱۹۴۷	۱۹۴۸	۲۱۱
۱۳۸۸	۲۷۵۴۰	۱۴۸۲	۹۹۰	۲۱۵۲۹	۲۹۸۶	۵۵۳
۱۳۸۹	۲۱۲۱۰	۱۸۰۷	۱۰۵۷	۱۴۸۷۷	۲۷۸۳	۶۸۶

توضیح: اطلاعات سری زمانی توسط اداره ذی ربط تجدید نظر شده است.

مأخذ- نیروی انتظامی جمهوری اسلامی ایران. اداره کل بودجه و اعتبارات. اداره آمار.

۱۱-۷- دستگیر شدگان در ارتباط با مواد مخدر در استان تهران در سال های ۸۵-۸۹

سال	جمع کل	قاچاقچی			حمل کننده ^(۱)			توزیع کننده ^(۱)		
		جمع	مرد	زن	جمع	مرد	زن	جمع	مرد	زن
۱۳۸۵	۸۹۸۹۲	۱۱۴۰	۱۰۷۰	۷۰	۱۲۶	۱۱۷	۹	۴۴۱۶۳	۴۳۴۵۴	۷۰۹
۱۳۸۶	۶۴۱۲۱	۲۵۷۲	۲۵۱۳	۵۹	۲۰۲۸۴	۲۰۱۴۰	۱۴۴	۴۷۰۰	۴۴۰۶	۲۹۴
۱۳۸۷	۸۲۳۲۶	۲۵۴۵	۲۴۴۰	۱۰۵	۱۷۵۲۳	۱۷۳۰۴	۲۱۹	۳۹۱۴۸	۳۸۴۳۴	۷۱۴
۱۳۸۸	۵۵۲۸۶	۲۱۵۵	۲۰۴۰	۱۱۵	۹۲۲۳	۹۰۴۴	۱۷۹	۲۶۳۹۷	۲۵۷۹۸	۵۹۹
۱۳۸۹	۴۹۰۱۵	۲۰۸۵	۱۹۸۴	۱۰۱	۵۹۸	۵۶۸	۳۰	۳۷۳۴۰	۳۶۳۵۶	۹۸۴

۱۱-۷- دستگیر شدگان در ارتباط با مواد مخدر در استان تهران در سال های ۸۵-۸۹ (دنباله)

سال	نگهدارنده ^(۱)			معنادرین			اتباع بیگانه ^(۱)		
	جمع	مرد	زن	جمع	مرد	زن	جمع	مرد	زن
۱۳۸۵	۶۹۶	۶۸۳	۱۳	۴۳۰۹۰	۴۲۷۱۹	۳۷۱	۶۷۷	۶۷۷	۰
۱۳۸۶	۶۵۹	۶۳۳	۲۶	۳۵۳۲۷	۳۵۰۸۹	۲۳۸	۵۷۳	۵۷۹	۶
۱۳۸۷	۱۷۸۹۴	۱۷۶۷۷	۲۱۷	۳۸۱۱	۲۲۸۰	۱۵۳۱	۱۳۹۵	۱۴۰۵	۱۰
۱۳۸۸	۱۵۵۴۰	۱۵۲۵۲	۲۸۸	۶۱۲	۶۱۰	۲	۱۳۴۹	۱۳۵۹	۱۰
۱۳۸۹	۸۹۲۱	۸۷۳۳	۱۸۸	۷۱	۵۹	۱۲	۰	۰	۰

مأخذ- نیروی انتظامی جمهوری اسلامی ایران. اداره کل بودجه و اعتبارات. اداره آمار

۸-۱۱- آمار عملکرد و دستگیری اداره کل انتظامی و اجرائیات شهرداری تهران در سطح پارکهای تحت پوشش
در سال ۸۹

عنوان	پارک	لويزان	چیتگر	سرخه حصار	لاله	کوهستان	ملت	پارک شهر	دانشجو	رازی	بلیس	قائم	بهنیت
تذکر به خودروها در رابطه با ناهنجاری (مورد)	۱۳۳۷	۲۹۲۰	۲۰۲۰	۰	۴۱۲	۰	۰	۰	۰	۱	۳۰۰	۱۰	۲۸۴
جلوگیری از موتور سوران مجرد	۳۱۰۸	۳۵۳	۳۱۴۵	۱۱۹۱	۲۳۴۱	۱۲۹	۶۰	۱۰۴۴	۶۲۲	۲۵۳	۵۰۳	۴۰۰	
تذکر و جلوگیری از افراد ولگرد (مورد)	۸۸۲	۹۲	۹۴۳	۲۰۵۹	۲۹۴	۸۳	۱۶۶	۴۶	۶۲۶	۱۰۰	۱۰۵	۹۰۰	
دستگیری مرتکبین به جرائم منکراتی (نفر)	۲۷	۵۲	۱۶	۲۰	۱۹	۱	۱۲	۳	۲۸	۱۶	۹	۲۲	
دستگیری فراری از منزل (مورد)	۴۵	۱۹۰	۳۱	۳۰	۴	۱۵	۵	۱۸	۰	۳۶	۱۲	۷۲	
دستگیری معتاد (مورد)	۹۴	۳۱۳	۲۰	۴۶	۱۹	۲۲	۲۸	۲۰	۵۷	۲۹	۸۳	۲۳	
دستگیری خرده فروشان مواد مخدر (نفر)	۱۳	۳	۲	۱	۰	۴	۲	۵	۱	۶	۴	۱۴	
دستگیری اغفال کنندگان (نفر)	۱	۱۲	۴	۰	۰	۱	۰	۲	۰	۱	۴	۴	
دستگیری زورگیر (نفر)	۱۷	۳۳	۸	۱۲	۳۰	۶	۲	۵	۱۱	۸	۱۸	۱	
شرب خمر (نفر)	۹	۶۰	۱۶	۱۲	۱۲	۹	۹	۷	۳	۱۷	۱۵	۶	
دستگیری سارق (نفر)	۴۹۴	۲۴۵	۴۳۶	۷۹۱	۴۲۸	۲۲۲	۱۰۵	۲۰۹	۶۵	۱۵۰	۱۸۷	۳۴	
تعهد مفاسد اجتماعی (نفر)	۱۰۲۴۹	۹۳۱	۹۳۱	۸۷۸	۷۰۵	۷۲۷	۱۷۹	۲۶۰	۱۳۶	۲۹۵	۲۴۵	۱۶۹	
اخذ مدرک خودرو (مورد)	۲۵۲	۸۶۵	۱۲۶	۱۱	۰	۰	۰	۰	۰	۰	۳۷	۳	
توقیف خودرو (دستگاه)	۱۰۳	۷۵	۴۷	۳	۰	۰	۰	۰	۰	۱۵	۳	۱	
اخذ مدرک موتور سیکلت (مورد)	۲۶	۱۸	۱۸	۱	۰	۱	۰	۱	۰	۵	۲۱	۰	
توقیف موتور سیکلت (دستگاه)	۸۸	۳۵	۴۹	۲	۱	۳	۰	۱	۰	۱۴	۲۱۴	۷	

۸-۱۱- آمار عملکرد و دستگیری اداره کل انتظامی و اجرائیات شهرداری تهران در سطح پارکهای تحت پوشش در سال ۸۹ (دنباله)

عنوان / پارک	هزمنان	بسج	زرگس	سهند	نباوران	ساحی	شفق	جمشیدیه	آزادگان	المهدی	فدک	بهمن ۳۳
تذکر به خودروها در رابطه با ناهنجاری (مورد)	۲	۰	۰	۰	۱۵	۰	۵۲	۲۰۶	۱۰۲۳	۱۱۶	۲۵۹	۱۹
جلوگیری از موتور سواران مجرد	۱۰۹	۱۳۴	۸۸	۱۶۴	۲۱۷	۲۷۴	۲۲۵	۹۱۹	۷۶۴	۸۹۹	۵۹۶	۲۰۲
تذکر و جلوگیری از افراد ولگرد (مورد)	۱۱۸	۱۳۷	۱۴	۹۳	۳۷۵	۳۹۰	۲۳۰	۱۰۲۰	۲۵۵	۹۹۰	۱۸۹	۱۴۲
دستگیری مرتکبین به جرائم منکراتی (نفر)	۴	۲	۲	۴	۰	۹	۰	۳۱	۱۸	۱۱	۵	۲۰
دستگیری فراری از منزل (مورد)	۲	۲	۰	۰	۰	۰	۲	۰	۳	۸	۳	۱
دستگیری معتاد (مورد)	۲	۵	۱	۳	۰	۲	۰	۱۱	۲۸	۳۰	۵	۲۲
دستگیری خرده فروشان مواد مخدر (نفر)	۱	۲	۰	۰	۰	۰	۰	۰	۱۲	۳	۰	۱
دستگیری اغفال کنندگان (نفر)	۰	۰	۰	۰	۰	۰	۰	۵۸	۱۰	۱	۰	۰
دستگیری زورگیر (نفر)	۰	۶	۰	۰	۰	۰	۰	۲	۱	۰	۲	۷
شرب خمر (نفر)	۰	۱	۰	۰	۰	۳۶	۹	۲۴۲	۲۶۳	۲۰	۲۵	۴
دستگیری سارق (نفر)	۲۵	۲۹	۳	۱۰	۰	۱	۰	۰	۲۱۷	۱	۱	۴
تعهد مفاسد اجتماعی (نفر)	۱۱۴	۲۳۲	۰	۱۰۴	۱۵۲	۱۷۱	۶۴	۷۷۴	۴۴۳	۳۵۲	۴	۰
اخذ مدرک خودرو (مود)	۰	۰	۰	۰	۰	۰	۰	۰	۲۷۸	۰	۰	۰
توقیف خودرو (دستگاه)	۰	۰	۰	۱	۰	۰	۰	۳	۱۹۲	۰	۰	۴
اخذ مدرک موتور سیکلت (مورد)	۰	۰	۰	۰	۰	۱	۰	۰	۶	۰	۰	۰
توقیف موتور سیکلت (دستگاه)	۰	۱	۴	۴	۰	۰	۰	۰	۴۱۰	۰	۰	۴

۸-۱۱- آمار عملکرد و دستگیری اداره کل انتظامی و اجرائیات شهرداری تهران در سطح پارکهای تحت پوشش در سال ۸۹ (دنباله)

پارک	عنوان	تهران	شقایق	ولیعصر	سعادت آباد	اندیشه	میعاد	میثاق	بهمن	شریعتی	القدر	دانش	جمع
	تذکر به خودروها در رابطه با ناهنجاری (مورد)	۱۲۹	۱۹	۲۷	۲۳۰	۷۲	۰	۱۵۲	۷۱۰	۶۹	۲۴۲	۱۲۲	۱۰۷۴ ۸
	جلوگیری از موتور سوران مجرد	۴۲۳	۸۶	۶۹	۲۶۵	۱۲۹	۹۹	۵۸۰	۱۰۷۷	۲۷۱	۳۷۵	۴۲۳	۲۱۶۳۷
	تذکر و جلوگیری از افراد ولگرد (مورد)	۲۷۱	۴۷	۳۱	۱۵۰	۴۹۰	۵۴۳	۷۳۰	۶۹۵	۱۹۲	۱۷۴	۲۴۵	۱۳۸۱۷
	دستگیری مرتکبین به جرائم منکراتی (نفر)	۸	۰	۰	۰	۲	۲	۷۰	۱۷	۸	۳	۰	۴۴۱
	دستگیری فراری از منزل (مورد)	۵۱	۰	۰	۲	۲	۰	۳	۲	۱	۰	۲	۵۴۲
	دستگیری معتاد (مورد)	۱۰	۹	۱۳	۳	۱۲	۱۴	۶۴	۳	۳۲	۷	۸	۱۰۳۸
	دستگیری خرده فروشان مواد مخدر (نفر)	۵۰	۰	۲	۰	۲	۰	۲	۵	۱	۰	۲	۱۳۸
	دستگیری اغفال کنندگان (نفر)	۹	۰	۰	۰	۲	۰	۰	۰	۰	۰	۰	۱۰۹
	دستگیری زورگیر (نفر)	۲	۰	۳	۲	۳	۲	۰	۵	۷	۰	۱	۱۹۴
	شرب خمر (نفر)	۱۰	۴۲	۵۳	۴۰	۷۰	۷۲	۳	۹۱	۱۲	۱۳	۵۵	۱۲۳۶
	دستگیری سارق (نفر)	۷	۰	۰	۱	۱	۰	۵	۱۵	۴	۰	۱	۳۶۹۱
	تعهد مفاسد اجتماعی (نفر)	۶۴	۳۷	۲۲	۵۵	۵۷۸	۱۲۶	۱۶	۱۳۶	۱۳	۲۶	۱۲۶	۱۰۳۱ ۴
	اخذ مدرک خودرو (مورد)	۶	۲	۱	۶	۰	۰	۰	۲۱	۳	۰	۰	۱۶۱۳
	توقیف خودرو (دستگاه)	۴۷	۷	۲	۱	۱	۲	۱	۴	۹	۰	۰	۵۲۱
	اخذ مدرک موتور سیکلت (مورد)	۰	۰	۰	۰	۰	۰	۰	۱	۰	۰	۰	۹۹
	توقیف موتور سیکلت (دستگاه)	۴۹	۱۲	۱۲	۲	۰	۱	۶	۳۰	۲۳	۰	۰	۹۷۲

۹-۱۱- کشفیات اداره کل انتظامی و اجرائیات شهرداری تهران در سطح پارکهای تحت پوشش در سال ۸۹

پارک	هروئین (گرم)	تریاک (گرم)	حشیش (گرم)	مشروبات الکلی (لیتر)	سی دی غیر مجاز (عدد)	سلاح سرد (قبضه)	سلاح گرم (قبضه)	پاسور (دست)	کشف نور چیزک	کراک شیشه (گرم)	کشف خودرو مسروقه (دستگاه)	کشف موتور سیکلت مسروقه (دستگاه)
لويزان	۴۶	۴۲	۳۲	۱۹	۵۷۱	۲	۰	۴	۸	۱۶۹	۲	۶
چیتگر	۲۰۲	۴۹۵	۱۰۰	۶۶۵	۲۹	۳۱	۲۴	۲۸۰	۱۰۲	۱۵۴	۵	۵
سرخه حصار	۲۹	۲۸	۱۰۷	۱۵	۸۴	۳	۱	۲	۲۵	۱۱	۵	۱۴
لاله	۱	۱۸	۴۳	۲	۴۳۰	۵	۶	۵۴	۱۰	۴۳	۰	۰
کوهستان	۶۴	۲۰	۱۷	۱۰	۱۴۷	۳	۰	۱	۵	۹	۱	۱
ملت	۲	۲۰	۶	۱۷۸۶	۱۷۴۷۱	۳	۲	۶۴	۱	۷	۰	۱
پارک شهر	۱	۰	۲	۱	۶۵۶	۱	۰	۴	۴	۵	۰	۰
دانشجو	۰	۸	۰	۱۰۷	۴۲۷	۹	۰	۰	۲	۰	۱	۰
رازی	۰	۲	۰	۲	۰	۰	۰	۰	۴	۵	۰	۱
پلیس	۲۰	۴۳	۱۱	۳	۱۱	۷	۷	۴۰	۱۰	۹	۲	۴
قائم	۲۰	۶	۱۳	۱۶	۲	۷	۳۳	۱۸۱	۸	۲۴	۰	۱
بعثت	۱۲	۱۱۷	۱۳۶	۴۸	۶۳۳	۱	۰	۱۰	۴۶	۳۱	۶	۲
هنرمندان	۰	۲	۰	۰	۰	۰	۰	۰	۰	۰	۰	۰
بسیج	۰	۸	۳	۰	۰	۰	۷	۰	۱	۱۸	۰	۱
نرگس	۰	۰	۰	۰	۲۵۹	۱	۰	۳	۰	۲	۰	۰
سهند	۰	۰	۱	۰	۰	۰	۴	۰	۰	۰	۰	۰
نیاوران	۰	۰	۰	۰	۰	۲	۰	۰	۰	۰	۰	۰
ساعی	۴	۰	۰	۰	۵۸۲	۹	۰	۱۲	۰	۲	۰	۰
شفق	۰	۰	۰	۰	۹۰	۰	۰	۰	۰	۰	۰	۰

۹-۱۱- کشفیات اداره کل انتظامی و اجرائیات شهرداری تهران در سطح پارکهای تحت پوشش در سال ۸۹ (دنباله)

پارک	هروئین (گرم)	تریاک (گرم)	حشیش (گرم)	مشروبات الکلی (لیتر)	سی دی غیر مجاز (عدد)	سلاح سرد (قیضه)	سلاح گرم (قیضه)	پاسور (دست)	کشف نور چترک	گراک شیشه (گرم)	کشف خودرو مسروقه (دستگاه)	کشف موتور سیکلت مسروقه (دستگاه)
جمشیدیه	۱۰	۷	۴	۱۰	۱۱۱۱	۱	۰	۱۱	۰	۴	۰	۰
آزادگان	۳	۷۳	۱۲	۹	۵۸	۵۶	۰	۱۵۲	۱	۶۲	۱	۸
المهدی	۱۹	۸	۱۰۴	۲	۳۰	۵	۰	۱۱	۰	۹	۰	۰
فدک	۲	۶	۰	۲	۶۰۴	۱۱	۰	۳۵	۰	۷	۰	۲
بهمن ۲۲	۱	۱۱	۵	۱	۲۶۳	۳	۰	۱۸	۰	۲	۰	۰
بهاران	۲۵	۶	۱۱۹۳	۲۸	۶۱۳	۱۲	۰	۱۵۷	۰	۲۵	۰	۰
شقایق	۰	۰	۰	۰	۰	۱۲	۰	۱۳	۰	۱	۰	۰
ولیعصر	۰	۳	۱	۲	۰	۱۲	۰	۴	۰	۳	۰	۰
سعادت آباد	۰	۰	۰	۳	۱۴۷۸	۶	۰	۲۴	۰	۶	۱	۲
اندیشه	۴	۰	۰	۱	۱۶۷۹	۳۴	۰	۴۹	۰	۱۵	۰	۰
میعاد	۲	۰	۰	۱	۲۷۷۵	۳	۰	۱۰	۰	۰	۰	۰
میثاق	۸	۰	۰	۳	۰	۰	۰	۳۹	۰	۳	۱	۵
بهمن	۱	۰	۰	۱	۰	۵	۰	۱۹	۰	۱۰	۰	۰
شریعتی	۰	۴	۰	۱	۰	۱۰	۰	۱۶	۱	۴	۰	۰
الغدیر	۰	۰	۰	۰	۰	۲	۰	۲	۰	۶	۰	۰
دانش	۰	۰	۳	۰	۰	۰	۰	۱	۰	۳۷	۰	۰
جمع	۴۷۶	۹۲۸	۱۷۹۳	۲۷۳۸	۳۰۰۰۳	۲۵۷	۸۴	۱۲۱۶	۲۲۸	۶۸۳	۲۶	۵۳

۱۰-۱۱- تصادفات^(۱) درون شهری استان تهران وسایل نقلیه منجر به فوت ، جرح و خسارت درسال های ۸۹-۸۵

منجر به خسارت (فقره)	منجر به جرح		منجر به فوت		جمع (فقره)	سال
	مجروح ^(۲)	فقره	فوت شده	فقره		
۲۳۳۶۳۵	۲۹۴۶۶	۲۲۸۱۳	۳۶۷	۳۲۹	۲۵۶۷۷۷	۱۳۸۵
۱۹۸۱۰۲	۲۶۹۴۱	۲۱۴۵۰	۳۴۳	۳۱۴	۲۱۹۸۶۶	۱۳۸۶
۱۹۶۹۰۹	۳۰۴۵۱	۲۴۴۷۶	۴۰۲	۳۴۶	۲۲۱۷۳۱	۱۳۸۷
۱۵۸۰۳۵	۲۶۹۹۴	۲۳۰۳۵	۹۹۵	۹۲۷	۱۸۱۹۹۷	۱۳۸۸
۱۰۲۶۵۴	۲۷۹۱۷	۲۴۷۸۱	۸۵۲	۸۰۲	۱۲۸۲۳۷	۱۳۸۹

۱۱-۱۱- تصادفات^(۱) برون شهری استان تهران وسایل نقلیه منجر به فوت ، جرح و خسارت درسال های ۸۹-۸۵

منجر به خسارت (فقره)	منجر به جرح		منجر به فوت		جمع (فقره)	سال
	مجروح ^(۲)	فقره	فوت شده	فقره		
۲۶۳۸۲	۱۹۵۲	۱۴۳۱	۳۴۴	۲۴۷	۲۸۰۶۰	۱۳۸۵
۲۲۷۹۸	۱۷۸۷	۱۴۲۳	۳۱۶	۲۴۸	۲۴۴۶۹	۱۳۸۶
۲۳۳۱۷	۱۹۸۴	۱۶۹۶	۳۴۳	۲۷۲	۲۵۲۸۵	۱۳۸۷
۲۳۲۳۱	۱۱۹۴	۹۱۲	۵۰۸	۴۱۳	۲۴۵۵۶	۱۳۸۸
۲۱۸۱۷	۱۲۸۳	۹۶۸	۴۶۱	۳۸۶	۲۳۱۷۱	۱۳۸۹

مأخذ- نیروی انتظامی جمهوری اسلامی ایران. اداره کل بودجه و اعتبارات . اداره آمار

۱۱-۱۲- گواهی فوت صادر شده توسط پزشکی قانونی شهر تهران در سال های ۸۹-۸۳ (واحد: مورد)

عنوان	۸۳	۸۴	۸۵	۸۸	۸۹
جمع	۷۳۵۰	۸۱۱۵	۸۲۵۳	۱۲۹۸۹	۱۴۱۵۴
فوت طبیعی	۲۶۹۶	۳۲۹۲	۳۷۳۲	۵۸۶۵	۷۲۳۰
تصادفات رانندگی	۲۴۰۴	۲۱۷۹	۱۹۳۸	۲۴۷۶	۲۳۷۱
مسمومیت	۲۴۱	۳۷۳	۴۷۹	۴۲۳	۵۹۱
حوادث غیرمترقبه و جنگی	۷	۱۹۳	۱۶۷	-	۰
اعتیاد	۷۹۶	۹۸۵	۹۸۲	۱۰۷۶	۱۰۶۸
سقوط از بلندی	۱۷۵	۲۰۱	۱۸۰	۵۴۳	۳۲۳
سوخنگی	۴۸۸	۳۹۵	۲۹۶	۳۱۷	۳۲۰
برق گرفتگی	۸۹	۹۹	۸۷	۱۶۲	۱۶۶
خفگی	۱۱۸	۴۷	۳۹	-	۰
غرق شدن	۵۴	۵۵	۵۴	۶۲	۱۰۲
جراحی و طبی	۱۴	۶	۱۳	۱۸	۱۲
سقوط هواپیما	۰	۱۰۶	۳۷	۱۸۲	۰
سایر	۲۶۸	۱۸۴	۲۴۹	۱۸۶۵	۱۹۷۱

۱۱-۱۳- آمار متوفیات و مصدومین ناشی از حوادث رانندگی ارجاعی به مراکز پزشکی قانونی استان تهران ۸۹-۸۸

سال	محل تصادفات فوتی ها			متوفیات به تفکیک جنس			مصدومین به تفکیک جنس		
	درون شهری	برون شهری	جمع	مرد	زن	جمع	مرد	زن	جمع
۱۳۸۸	۱۵۲۶	۷۹۷	۲۳۱۳	۱۹۵۸	۴۵۲	۲۴۱۰	۲۷۹۷۹	۹۷۶۱	۳۷۷۴۰
۱۳۸۹	۱۳۹۱	۷۹۸	۲۱۸۹	۱۸۵۶	۴۱۷	۲۲۷۳	۲۹۳۴۹	۱۰۰۵۵	۳۹۴۰۴

مأخذ- پزشکی قانونی استان تهران

فصل دوازدهم

بهریستی و تامین اجتماعی

TEHRAN Statistical Yearbook - 2010-2011



هزینه عائله‌مندی می‌باشد. سازمانها و ادارات فعال در این زمینه عبارتند از:

اداره کل تأمین اجتماعی:

سازمان تأمین اجتماعی در سال ۸۸ به اداره کل غرب و شرق تهران بزرگ تقسیم گردیده است. آمار ارائه شده به این تفکیک جمع آوری و ارائه شده است.

خدمات اجتماعی:

مجموعه‌ای از تدابیر خدمات غیربیمه‌ای است که به منظور کمک به تأمین حداقل نیازهای اساسی گروههای کم‌درآمد و نیازمند جامعه ارائه می‌شود.

مجتمع خدمات اجتماعی:

واحدی است اجرایی که دو یا چند فعالیت از فعالیتهای برنامه حمایت از افراد و خانواده‌های بی‌سرپرست و نیازمند را به مددجویان ارائه می‌دهد.

برنامه جوانان و نوجوانان:

عبارت است از برنامه‌ریزی و نظارت بر حسن اجرای برنامه‌های آموزشی، فرهنگی و ورزشی در مجتمعهای بهزیستی که به منظور جامعه‌پذیری و فرهنگ‌پذیری و پرکردن اوقات فراغت نوجوانان و جوانان خانواده‌های تحت پوشش در مناطق آسیب‌زا و محروم ارائه می‌شود.

خدمات توانبخشی:

به مجموعه‌ای از خدمات پزشکی، پیراپزشکی، آموزشی، حرفه‌ای و اجتماعی گفته می‌شود که در جهت به حداکثر رساندن تواناییهای موجود در فرد معلول به کار گرفته می‌شود.

خدمات پیشگیری:

به مجموعه تدابیری اطلاق می‌شود که برای جلوگیری از بروز و یا گسترش پدیده خاصی در یک مجموعه بخصوص صورت می‌گیرد.

آموزش ارتباط بین خانواده و کودک ناشنوا:

روشهای ارتباطی ویژه ناشنوایان از قبیل لب‌خوانی، زبان اشاره و درک مفاهیم و پرورش رشد قوای حسی، حرکتی و ذهنی کودک و سایر امور ذی‌ربط از قبیل چگونگی همسازی کودک با محیط، به کودکان و والدین آنان آموزش داده می‌شود.

فعالیت‌های مربوط به بهزیستی و تأمین اجتماعی در قالب خدمات حمایتی (غیر بیمه‌ای) و بیمه‌ای توسط سازمانها و مراکز متعدد دولتی و غیردولتی انجام می‌گیرد. اما به علت عدم دسترسی به آمارهای بخش غیردولتی، اطلاعات آماری این فصل مربوط به خدماتی است که توسط سازمانهای عمده دولتی ارائه می‌شود، به استثنای خدمات صورت گرفته توسط مراکز غیردولتی که تحت نظارت سازمان بهزیستی استان قرار دارند.

تعاریف و مفاهیم به کار رفته در این فصل به شرح زیر

است:

الف) خدمات حمایتی (غیربیمه‌ای):

مجموعه‌ای از تدابیر و فعالیتهای مددکاری، مشاوره‌ای و سایر خدمات اجتماعی و توانبخشی است که به منظور تأمین نیازهای اساسی گروههای کم‌درآمد و ارتقاء سطح زندگی آن دسته از آسیب‌دیدگان جامعه، خانواده‌های شهدا، اسراء و مفقودین و جانبازان صورت می‌گیرد. سازمانهای استانی فعال در این زمینه عبارتند از:

سازمان بهزیستی استان تهران:

آمارهای مربوط به فعالیتهای بهزیستی که توسط واحدهای ذیربط به روش ثبتي تهیه و ارائه شده است در این فصل از سالنامه آماری درج گردیده است.

کمیته امداد امام خمینی (ره):

این کمیته به منظور رسیدگی به امور محرومان جامعه و کمک به آنان تأسیس شد و نتایج فعالیتهای خود را به روش ثبتي گردآوری و ارائه کرده است.

سازمان بنیاد شهید و امور ایثارگران:

در سال ۱۳۸۴ بنیاد شهید و بنیاد امور ایثارگران در هم ادغام شده و "سازمان بنیاد شهید و امور ایثارگران" را تشکیل دادند. این سازمان به منظور رسیدگی به امور خانواده‌های شهدا، اسراء، مفقودین و جانبازان تأسیس شده و آمارهای مربوط به فعالیتهای این سازمان به روش ثبتي تهیه و ارائه شده است.

ب) خدمات بیمه‌ای:

این خدمات براساس مشارکت بیمه شده، کارفرما و دولت شکل می‌گیرد و بصورت‌های مختلف به اجرا در می‌آید. خدمات بیمه‌ای شامل بیمه درمانی، بازنشستگی، ازکارافتادگی، بیکاری، حوادث ناشی از کار، فوت، ایام بارداری و کمک

طرح شهید رجایی:

طرحی است که براساس آن به سالمندان نیازمند ۶۰ ساله و بیشتر جامعه روستایی و عشایری کشور و افراد تحت تکفل آنها کمک می‌شود. مددجویان تحت پوشش این طرح، ماهانه مبالغی مستمری به صورت نقد یا کالا دریافت می‌دارند.

طرح مددجویی:

طرحی است که براساس آن افراد بنا به عللی از قبیل فقدان سرپرست، از کارافتادگی سرپرست، معلولیت سرپرست و ... برحسب نوع نیازمندی، تحت پوشش کمکهای دائمی یا موردی قرار می‌گیرند.

خدمات درمانی:

این خدمات تحت عناوین درمان سرپایی، بستری، نسخه پیچی، اعزام بیمار، تحویل وسایل توانبخشی، زایمان و ... در مورد کلیه افراد خانوارهای واجد شرایط استفاده از کمکهای درمانی انجام می‌شود.

وام خود کفایی:

وام یا کمکهای مالی است که به خانوارهای تحت پوشش کمیته امداد امام خمینی برای فعالیت در زمینه قالبی، گلیم‌بافی و جاجیم‌بافی، بافندگی و خیاطی، دامداری و کشاورزی و ... پرداخت می‌شود.

درصد جانبازی:

عبارت است از میزان عدم توانایی جسمی و روانی جانباز که توسط کمیسیون پزشکی تعیین می‌شود. درصد کامل برای جانبازان، معادل واژه از کار افتادگی در قوانین استخدامی کشوری است.

کارگاه دولتی:

موسسه‌ای است که به موجب قانون ایجاد و تحت پوشش مدیریت دولتی اداره می‌شود و بودجه آن به طور کامل یا به میزان حداقل پنجاه و یک درصد، از محل اعتبارات دولتی تأمین می‌گردد مانند سازمانهای دولتی و وزارتخانه‌ها که تمام بودجه آن از محل اعتبارات دولتی تأمین می‌شود و مؤسساتی مانند شرکت فرش یا قند ورامین و ... که بیش از نیمی از سرمایه آن دولتی است

کارگاه غیر دولتی:

کارگاهی است که به وسیله اشخاص حقیقی یا حقوقی اداره می‌شود و شامل دو بخش خصوصی و عمومی است. کارگاههایی که در بخش عمومی فعالیت دارند از لحاظ بودجه خود کفا هستند و احتمالاً تحت نظارت دولت قرار دارند ولی دولتی محسوب نمی‌شوند، مثل شهرداریها، جمعیت هلال احمر جمهوری اسلامی ایران، کارگاهها و شرکتهای تحت پوشش صنایع ملی و...

کارگاه با بیمه قراردادی:

کارگاهی است که قسمتی از تعهدات سازمان تأمین اجتماعی را رأساً در قبال بیمه شدگان خود انجام می‌دهد و حق بیمه این قسمت از تعهدات به صورت پورسانت به کارفرمایان کارگاههای مزبور واگذار می‌شود.

بیمه شده اصلی (تأمین اجتماعی):

شخصی است که راساً مشمول مقررات تأمین اجتماعی بوده و بابت پرداخت مبالغی به عنوان حق بیمه، حق استفاده از مزایای مقرر در قانون تأمین اجتماعی را دارد.

۱۲-۱- واحدهای ارائه دهنده خدمات اجتماعی شهری سازمان بهزیستی در شهرستان تهران سال های ۸۹-۸۸

شرح	نگهداری کودکان بی سرپرست	خدمات مهد کودک	حمایت از خانواده های بی سرپرست	آموزش فنی و حرفه ای	خدمات برنامه کودک و نوجوان	امداد بگیران ^(۱)
۸۸	۲۴	۱۰	۲۷	۰	۰	۲۷
۸۹	۲۶	۵	۲۵	۱	۰	۲۳
تهران	۱۴	۲	۲۰	۰	۰	۱۸
ری	۵	۲	۲	۰	۰	۲
شمیرانات	۷	۱	۳	۱	۰	۳

۱۲-۲- مددجویان استفاده کننده از خدمات اجتماعی شهری سازمان بهزیستی در شهرستان تهران

سال های ۸۹-۸۸

شرح	نگهداری کودکان بی سرپرست	خدمات مهد کودک	حمایت از خانواده های بی سرپرست	آموزش فنی و حرفه ای	خدمات برنامه کودک و نوجوان	امداد بگیران ^(۱)
۸۸	۸۳۶	۶۰۴	۶۷۶۴	۰	۰	۱۲۶۹
۸۹	۹۹۴	۲۷۵	۶۷۲۷	۱۶	۰	۱۳۳۹
تهران	۳۳۵	۱۱۲	۵۳۷۰	۰	۰	۹۱۳
ری	۲۱۶	۱۲۲	۱۳۳۷	۰	۰	۲۵۴
شمیرانات	۴۴۳	۴۱	۲۰	۱۶	۰	۱۸۱

۱۲-۳- مددجویان استفاده کننده از خدمات توانبخشی سازمان بهزیستی شهرستان تهران سال های ۸۹-۸۸

شرح	نگهداری سالمندان	نگهداری معلولین	مستتری بگير و توانبخشی در خانواده	گفتار درمانی	تربیت شنیداری	توانبخشی اجتماعی معلولان	حرفه آموزی معلولان	فیزیوتراپی	کار درمانی
۸۸	۴۵۰	۱۶۱۶	۱۸۰۸۵	۳۵۳۵	۹۲	۲۰۱۸	۶۶۸	۱۴۹۷۰	۷۵۳۷
۸۹	۰	۵۶۰	۱۸۳۵۵	۱۰۷۶	۲۰۲	-	۶۲۰	۹۷۲۴	۵۴۴۰
تهران	۰	۴۶۵	۱۲۶۷۶	۵۱۲	۶۷	-	۱۰۴	۸۲۳۶	۴۶۷۶
ری	۰	۰	۴۰۲۰	۲۸۳	۱۳۵	-	۹۵	۱۸۳	۲۶۰
شمیرانات	۰	۱۰۴	۱۶۵۹	۲۸۱	۰	-	۴۲۱	۱۳۰۵	۵۰۴

۱۲-۳- مددجویان استفاده کننده از خدمات توانبخشی سازمان بهزیستی شهرستان تهران سال های ۸۹-۸۸

(دنباله)

شرح	سنجش شنوایی	بیمایی سنجی	ارتوپدی فنی	مددکاری	پزشکی	دندانپزشکی	روانپزشکی
۸۸	۸۰۴۸	۸۰۴۸	۱۲۳۸	۸۹۸۹۳	۵۶۲۴	۹۱۳۰	۷۸۲۱
۸۹	۷۱۴۲	۶۰۵۷	۱۲۱۸	۴۷۲۹۰	۵۹۹۷	۱۱۵	۳۴۰۰
تهران	۵۴۳۸	۵۱۱۷	۲	۱۸۵۷۳	۳۷۱۱	۹۳	۳۴۰۰
ری	۷۷۹	۰	۱۲۱۶	۸۹۵۰	۰	۲۲	۰
شمیرانات	۹۲۵	۹۴۰	۰	۱۹۷۶۷	۲۲۸۶	۰	۰

۴-۱۲- واحدهای ارائه دهنده خدمات توانبخشی سازمان بهزیستی شهرستان تهران سال های ۸۹-۸۸

شرح	نگهداری سالمندان	نگهداری معلولین	مستوری بگری توانبخشی در خانواده	گفتار درمانی	تربیت شهرداری	توانبخشی اجتماعی معلولان	حرفه آموزی معلولان	فیزیوتراپی	کار درمانی
۸۸	۲۲	۱۱	۲۲	۸	۰	۱۹	۵	۷	۷
۸۹	۰	۴	۲۱	۷	۳	-	۵	۶	۶
تهران	۰	۲	۱۶	۳	۲	-	۳	۳	۲
ری	۰	۰	۴	۱	۱	-	۱	۱	۱
شمیرانات	۰	۲	۱	۳	۰	-	۱	۲	۳

۴-۱۲- واحدهای ارائه دهنده خدمات توانبخشی سازمان بهزیستی شهرستان تهران سال های ۸۹-۸۸ (دنباله)

شرح	سنجش شنوایی	سنجش بینایی	ارزوبدی فنی	مددکاری	پزشکی	دندانپزشکی	روانپزشکی
۸۸	۶	۳	۱	۹	۲	۰	۱
۸۹	۵	۳	۲	۱۵	۴	۱	۲
تهران	۳	۲	۱	۷	۳	۱	۲
ری	۱	۰	۱	۴	۰	۰	۰
شمیرانات	۱	۱	۰	۴	۱	۰	۰

مأخذ: سازمان بهزیستی استان تهران

۵-۱۲- بیمه شدگان (اصلی و تبعی) خدمات درمانی تحت پوشش اداره کل خدمات درمانی در سال های ۸۹-۸۸

شهرستان تهران (۱)	جمع	کارکنان دولت	ایرانیان	روستایی و عشایر	سایر اقشار و حمایتی (۱)
۸۸	۱۴۲۵۵۱۱	۸۸۳۰۸۱	۳۰۷۰۹۰	۶۹۰۸۹	۱۶۶۲۵۱
۸۹	۲۲۱۰۸۳۶	۸۸۴۰۷۵	۱۱۱۷۹۵۹	۴۲۸۹۵	۱۶۵۹۰۷

اطلاعات مربوط به شهرستانهای ری و شمیرانات نیز می باشد.

(۱) شامل جانبازان، آزادگان، خا نواده های معظم شهدا، روحانیون ، طلاب حوزه های علمیه و دانشجویان .

مأخذ- اداره کل بیمه خدمات درمانی استان تهران

۶-۱۲- سرویس گیرندگان از طرح های در دست اجرای معاونت توانبخشی در شهرستان تهران سال های ۸۹-۸۸

شرح	ضایعات نخایی	طرح LSE	طرح CBR	
			تحت پوشش	شناسایی شده
۸۸	۴۶۴	۲۲۴	۵۸۱	۶۰۰
۸۹	۱۷۱۹	۹۸	۵۶۹	۶۷۴
تهران	۱۲۱۴	۶۰	۰	۰
ری	۳۰۰	۱۵	۴۱۰	۵۱۵
شمیرانات	۲۰۵	۲۳	۱۵۹	۱۵۹

۱۲- تعداد سرویس گیرندگان از مراکز خصوصی و خیریه (توانبخشی و سالمندان) سال های ۸۹-۸۸

شرح	جمع مددجویان	تعداد واحد		مراکز غیر دولتی	
		سالمند	توانبخشی	سالمند	توانبخشی
۸۸	۱۱۸۵۱	۴۳	۶۳	۴۵۳۳	۷۳۱۸
۸۹	۳۵۰۹۷	۷۸۶۵	۲۱۸۳۷	۲۱۴۳	۳۳۷۹
تهران	۲۹۶۴۸	۲۶	۴۷	۷۸۳۸	۲۱۸۱۰
ری	۲۵۹۵	۲	۶	۱۰۶۰	۱۵۳۵
شمیرانات	۲۸۵۴	۲۵	۲۱	۱۰۵۷	۱۷۹۷

۸- ۱۲- مددجویان استفاده کننده از خدمات کارآموزی و بازپروری سازمان بهزیستی استان تهران در سال های ۸۹-۸۰

سال	مهمانسرای کودکان کار	خدمات اجتماعی، سیار	مداخله در خانواده (کاهش طلاق)	مداخله در بحران های اجتماعی	خانه سلامت	خط تلفن کودک	t. s	ستاد کودکان خیابانی	بازپروری زنان
۱۳۸۰	۰	۰	۰	۰	۰	۰	۱۳۳	۱۸۸	
۱۳۸۴	۴۱	۱۴۵۹	۶۱۰	۳۲۸۶	۷۲	۴۵۴	۱۶۸	۴۱	
۱۳۸۵	۱۰	۳۲۳	۷۱۳	۴۱۷۷	۵۰	۳۹۱	۷۰	۵۰	
۱۳۸۶	۹۲	۳۳۵	۱۱۰۰	۴۸۴۷	۳۷	۱۰۱۷	۱۳۱	۵۳	
۱۳۸۷	۱۲	۱۹۶۱	۲۰۲۵	۳۴۴۹	۳۱	۳۰۲۴	۵۳	۵۸	
۱۳۸۸	۳۱	۳۲۸۹	۴۲۸۶	۲۶۱۰	۳۳	۳۷۷۲	۷۹	۸۴	
۱۳۸۹	۸	۴۸۱۵	۳۴۵۲	۱۰۸۶	۲۹	۳۲۵۶	۴۵	۴۷	

توضیحات: تغییرات موجود نسبت به سال گذشته به دلایل ذیل می باشد

۱- در سال ۱۳۸۹ سه شهرستان تابعه استان البرز (کرج-ساجبلان-نظرآباد) از استان تهران تفکیک گردیده اند و ارقام آماری اعلام شده در سالهای پیش به استناد آمار شهرستانهای مذکور بوده است.

۲- تعطیل شدن برخی مراکز و یا تأسیس مراکز جدید می باشد

شهرستانهای پیشوا، قدس و ملارد در سال ۱۳۸۹ تفکیک نشده بودند؛ لذا آمار آنها در سال مذکور بطور جداگانه در دست نیست

۹-۱۲- تعداد واحدهای ارائه دهنده مراکز مشاوره و سرپایی معتادین به تفکیک نوع مدیریت سازمان بهزیستی

استان تهران در سال های ۸۹-۸۰

سال	مشاوره ژنتیک	مشاوره حضوری	صدای مشاور	مراکز سرپایی معتادین	مراکز گذری معتادین	درمان با متادن	سرنیاه شبانه معتادین	مراکز بستری معتادین	مراکز اجتماعی درمان مدار
۱۳۸۰	۷	۱۶	۲	۵	۰	۰	۰	۰	۰
۱۳۸۴	۶	۸	۱	۵۴	۱۰	۰	۳	۶	۱
۱۳۸۵	۶	۷	۱	۵۸	۱۸	۱۲	۳	۱۲	۱
۱۳۸۶	۵	۵	۵	۸۰	۱۸	۱۰	۷	۱۱	۱
۱۳۸۷	۱۶	۸۹	۴	۸۸	۱۷	۸	۸	۱۱	۱
۱۳۸۸	۱۶	۹۷	۷	۱۱۲	۲۲	۱۳۲	۶	۱۰	۱
دولتی	۵	۴	۱	۶	۰	۶	۰	۰	۱
غیر دولتی	۱۱	۹۳	۶	۱۰۶	۲۲	۱۲۶	۶	۱۰	۰
۱۳۸۹	۱۲	۷۴	۱۰	۹۴	۱۳	۷۶	۵	۳۱	۰
دولتی	۴	۴	۱	۲	۰	۱	۰	۰	۰
غیر دولتی	۸	۷۰	۹	۹۲	۱۳	۷۵	۵	۳۱	۰

۱۰-۱۲- تعداد افراد خدمت گیرنده از مراکز مشاوره و سرپایی معتادین به تفکیک نوع مدیریت سازمان بهزیستی

استان تهران در سال های ۸۹-۸۰

سال	مشاوره ژنتیک	مشاوره حضوری	صدای مشاور	مراکز سرپایی معتادین	مراکز گذری معتادین	درمان با متادون	سرپناه شبانه معتادین	مراکز بستری معتادین	مراکز اجتماعی درمان مدار
۱۳۸۰	۳۲۹۶	۱۶۸۱۹	۳۲۰۵۶	۶۱۷۴
۱۳۸۴	۵۷۳۶	۴۸۰۹۸	۷۰۲۲۱	۱۸۷۰۲	۶۵۶۰	.	۵۲۱	۲۸۵۸	۱۸۱
۱۳۸۵	۴۸۶۲	۶۳۸۸۷	۵۷۰۲۷	۱۹۳۵۳	۱۴۱۳۰	۵۲۹	۱۰۷۵	۲۷۷۱	۱۰۴
۱۳۸۶	۴۱۴۶	۱۰۳۷۹۸	۴۳۳۲۹	۲۵۲۸۴	۱۵۰۶۳	۲۴۲۶	۱۵۹۱	۴۱۷۹	۱۰۵
۱۳۸۷	۵۸۴۱	۶۹۷۱۷	۶۳۸۲۸	۲۶۴۰۱	۲۱۳۱۱	۴۸۸۷	۱۳۵۰	۴۳۸۹	۱۰۱
۱۳۸۸	۶۶۰۶	۵۸۶۴۵	۱۳۲۳۶۱۸	۴۰۳۵۷	۱۰۸۴۲	۲۵۶۳۹	۱۵۰۹	۲۹۲۶	۱۲۰
دولتی	۱۶۴۱	۱۰۸۸	۱۳۲۱۳۶۲	۱۸۵۲	.	۳۳۳	.	.	۱۲۰
غیر دولتی	۴۹۶۵	۵۷۵۵۷	۲۲۵۶	۳۸۵۰۵	۱۰۸۴۲	۲۵۳۰۶	۱۵۰۹	۲۹۲۶	.
۱۳۸۹	۱۲۱۰۴	۶۷۶۴۸	۲۱۰۷۵۵	۲۲۶۵۴	۱۵۷۳۲	۹۰۷۷	۵۱۲۳	۸۱۴۴	.
دولتی	۴۱۳۴	۱۱۵۶۲	۱۹۴۹۳۲	۸۴۲	.	۲۹۲	.	.	.
غیر دولتی	۷۹۷۰	۵۶۰۸۶	۱۵۸۲۳	۲۱۸۱۲	۱۵۷۳۲	۸۷۸۵	۵۱۲۳	۸۱۴۴	.

۱۲-۱۱-آمارمهدهای خصوصی و خودکفا شهر تهران در سال های ۸۹-۸۸

نویا		شیرخوار		نوع مهد	تعداد مهد	شرح
پسر	دختر	پسر	دختر			
۲۶۱۸	۲۵۳۸	۱۱۱۴	۱۱۵۸	شهری خصوصی	۵۳۱	۸۸
۷۵۹	۸۰۹	۴۴۳	۴۲۵	خودکفا	۹۴	
۷۲۴۸		۲۳۹۹		شهری خصوصی	۵۹۸	۸۹
۱۶۱۵		۱۲۳۷		خودکفا	۸۷۰	
۵۳۸۸		۲۱۶۰		شهری خصوصی	۴۵۱	تهران
۹۳۸		۵۸۲		خودکفا	۵۸	
۶۷		۳۴		شهری خصوصی	۲۰	ری
۳۹		۴۹		خودکفا	۴	
۱۷۹۳		۲۰۵		شهری خصوصی	۱۲۷	شمیرانات
۶۳۸		۶۰۶		خودکفا	۲۵	

۱۲-۱۱-آمارمهدهای خصوصی و خودکفا شهر تهران در سال های ۸۹-۸۸ (دنباله)

جمع		آمدگی		نوباوه		نوع مهد	شرح
پسر	دختر	پسر	دختر	پسر	دختر		
۱۷۵۱۵	۱۷۶۳۹	۴۸۰۶	۴۷۵۹	۸۹۷۷	۹۱۸۴	شهری خصوصی	۸۸
۴۸۵۷	۴۷۹۷	۲۰۳۴	۱۹۲۳	۱۶۲۱	۱۶۴۰	خودکفا	
۴۸۲۲۳		۱۴۶۱۴		۲۳۹۶۲		شهری خصوصی	۸۹
۱۰۳۹۹		۳۹۰۳		۳۶۴۴		خودکفا	
۳۶۶۴۵		۱۲۴۰۳		۱۶۶۹۴		شهری خصوصی	تهران
۷۲۰۹		۳۲۴۳		۲۴۴۶		خودکفا	
۷۹۲		۲۵۳		۴۳۸		شهری خصوصی	ری
۱۶۹		۲۶		۵۵		خودکفا	
۱۰۷۸۶		۱۹۵۸		۶۸۳۰		شهری خصوصی	شمیرانات
۳۰۲۱		۶۳۴		۱۱۴۳		خودکفا	

مأخذ : سازمان بهزیستی استان تهران

۱۲-۱۲- مشخصات مهد کودک ها موجود در مناطق شهرداری تهران در سال ۱۳۸۹

منطقه	نام مرکز	ظرفیت پذیرش	سال بهره برداری	سال ساخت	وضعیت محیطی	وضعیت مالکیت
۸	خانه فرهنگ میدان ۱۶	۵۰	۱۳۷۶	۱۳۷۲	مسکونی	واگذاری
۸	خانه فرهنگ فرزنانگان	۶۰	۱۳۷۵	۱۳۷۴	آموزشی	واگذاری
۸	خانه فرهنگ معرفت	۶۰	۱۳۷۵	۱۳۷۵	آموزشی	واگذاری
۸	خانه قرآن منطقه ۸	۴۰	۱۳۷۳	۱۳۵۵	آموزشی مسکونی	توافق با شهرداری
۸	خانه قرآن منطقه ۸	۵۰	۱۳۷۵	۱۳۷۳	آموزشی	توافق با شهرداری
۱۰ و ۹	مجتمع فرهنگی هنری عطار	۱۰۰	۱۳۷۵	۱۳۷۴	مسکونی	تصرفی
۱۲	مهدکودک خانه فرهنگ دردار	۱۲۵	۱۳۷۲	۱۳۷۲	مسکونی	توافق با شهرداری
۱۲	مهدکودک فرهنگسرای نوجوان	۴۰	۱۳۸۵	۱۳۸۴	آموزشی	توافق با شهرداری
۱۲	خانه فرهنگ کوثر	۱۰۰۰	۱۳۷۳	۱۲۷۵	تجاری	واگذاری
۱۲	مهد کودک امام زاده یحیی	۶۰	۱۳۷۴	۱۳۰۵	تجاری	واگذاری
۱۲	مهدکودک خواجوی کرمانی	۵۰	۱۳۸۳	۱۳۷۴	تجاری مسکونی تفریحی	توافق با شهرداری
۱۳	خانه فرهنگ مهرآور		۱۳۸۳	۱۳۵۴	آموزشی اداری مسکونی	استیجاری
۱۳	خانه فرهنگ حافظیه		۱۳۸۵	۱۳۷۴	آموزشی اداری	توافق با شهرداری
۱۵	خانه فرهنگ ولی عصر(عج)	۱۶۰	۱۳۷۳	۱۳۷۳	تجاری آموزشی اداری مسکونی نظامی تفریحی	توافق با شهرداری
۱۵	خانه فرهنگ هاشم آباد	۲۰۰	۱۳۷۳	۱۳۷۳	مسکونی	واگذاری
۱۵	مهد کودک خانه فرهنگ والفجر	۱۰۰	۱۳۸۰	۱۳۷۷	آموزشی	توافق با شهرداری
۱۶, ۱۹	فرهنگسرای بهمن	۲۰۰	۱۳۷۲	۱۳۷۰	تجاری آموزشی	توافق با شهرداری
۱۶, ۱۹	خانه فرهنگ میعاد	۸۰	۷۵	۷۵	آموزشی	توافق با شهرداری
۱۶, ۱۹	خانه فرهنگی قلم	۲۵	۱۳۷۰	۱۳۷۰	آموزشی	توافق با شهرداری
۱۷	مهدکودک بهاران	۵۰	۱۳۸۰	۱۳۷۵	مسکونی تفریحی	واگذاری
۱۷	مهدکودک بهاران	۵۰	۱۳۸۰	۱۳۷۵	مسکونی تفریحی	واگذاری
۱۸	فرهنگسرای خاتم	۸۰	۱۳۸۱	۱۳۸۱	مسکونی	واگذاری
۲۰	مجتمع علوم و فنون شهید رحیمی	۲۰۰	۱۳۷۵	۱۳۷۲	آموزشی	واگذاری
۲۰	خانه فرهنگ امید	۵۰	۱۳۸۰	۱۳۷۶	آموزشی	استیجاری
۲۱, ۲۲	خانه فرهنگ تهران سر	۴۰	۱۳۷۴	۱۳۷۴	آموزشی	واگذاری
مراکز خاص	فرهنگسرای معرفت		۱۳۷۵	۱۳۷۵	مسکونی	واگذاری

۱۲-۱۳- واحدهای کمیته امداد امام خمینی شهر تهران و تعداد مددجویان تحت پوشش آنها و مبلغ کمک مستمری در سال های ۸۸-۸۹

شرح	تعداد واحد	طرح شهید رجایی		طرح مددجویی	
		تعداد	مبلغ (میلیون ریال)	تعداد نفرات دائمی	تعداد نفرات موردی
۸۸	۵۰	۵۸۴۹	۱۴۸۸۱	۱۰۷۲۴۱	۲۰۴۸۶۲
۸۹	۴۵	۵۴۲۰	۱۳۷۹۰	۹۷۰۳۹	۲۰۵۷۶۶
تهران	۳۸	۴۶۴۹	۱۱۸۲۸	۸۳۳۳۵	۱۷۲۵۵۸
ری	۴	۵۵۹	۱۴۲۲	۱۱۷۸۸	۲۸۳۴۰
شمیرانات	۳	۲۱۲	۵۴۰	۱۹۱۶	۴۸۶۸

۱۲-۱۴- خدمات عمرانی و کمک هزینه ازدواج به مددجویان توسط کمیته امداد امام خمینی و مبلغ پرداخت شده در سال های ۸۸-۸۹

شرح	خدمات عمرانی		کمک هزینه ازدواج	
	تعداد	مبلغ (میلیون ریال)	تعداد	مبلغ (میلیون ریال)
۸۸	۲۵۲۱	۵۷۵۳۴	۶۸۴۲	۲۴۸۹۲
۸۹	۳۹۰۳	۴۹۸۹۴	۶۹۵۳	۳۱۲۰۹
تهران	۳۵۸۳	۴۵۳۳۷	۵۸۵۱	۲۶۹۴۱
ری	۲۵۱	۴۱۳۲	۹۶۶	۳۶۸۲
شمیرانات	۶۹	۴۲۵	۱۳۶	۵۸۶

۱۲-۱۵- استفاده کنندگان از خدمات درمانی، آموزشی و فرهنگی کمیته امداد امام خمینی و وامها و مبالغ پرداخت شده در سال های ۸۸-۸۹

شرح	خدمات درمانی و امور بیمه			خدمات آموزشی و فرهنگی		اعطای وام خودکفائی		اعطای وام قرض الحسنه	
	تعداد نفرات دائمی	تعداد نفرات موردی	هزینه (میلیون ریال)	تعداد	هزینه (میلیون ریال)	تعداد	مبلغ (میلیون ریال)	تعداد	مبلغ (میلیون ریال)
۸۸	۹۲۸۰۴	۸۱۸۸	۱۴۲۸۸۵	۱۸۰۲۵	۵۵۷۰۵	۲۲۸۱	۱۰۳۴۱۸	۲۴۷۰۲	۱۹۶۰۳۳
۸۹	۸۲۷۲۷	۳۹۰۶	۱۴۳۰۱۲	۱۴۸۵۵	۶۰۲۶۷	۴۰۸۴	۲۴۱۵۴۰	۹۴۹۸	۸۶۰۴۵
تهران	۷۱۳۲۷	۲۷۰۴	۶۷۸۵۹	۱۲۷۰۰	۵۳۴۶۲	۳۴۵۰	۲۱۰۷۰۱	۷۷۸۹	۶۹۵۱۳
ری	۹۷۰۳	۶۵۴	۹۱۲۷	۱۹۳۸	۴۸۱۰	۴۹۸	۲۴۰۶۵	۱۴۲۰	۱۲۲۳۷
شمیرانات	۱۶۹۷	۵۴۸	۶۶۰۲۶	۲۱۷	۱۹۹۵	۱۳۶	۶۷۷۴	۲۸۹	۴۲۹۵

ماخذ: کمیته امداد امام خمینی

۱۶-۱۲- استفاده کنندگان از خدمات ارائه شده به خانوارهای شاهد تحت پوشش سازمان بنیاد شهید و امور ایثارگران شهر تهران و مبلغ پرداختی به آنان در سال های ۸۹-۸۷ (واحد : میلیون ریال)

سال	خدمات درمانی		آموزشی		فرهنگی	
	مورد	هزینه	مورد	هزینه	مورد	هزینه
۸۷	-	۳۱۴۶۱	-	۱۲۷۰۲۵	-	-
۸۸	-	۳۴۶۳۴	-	۱۳۹۰۷۴	-	-
۸۹	-	۳۲/۳۱۲	-	۱۶۳/۸۲۵	-	۲۵/۱۲۲

۱۶-۱۲- استفاده کنندگان از خدمات ارائه شده به خانوارهای شاهد تحت پوشش سازمان بنیاد شهید و امور ایثارگران شهر تهران و مبلغ پرداختی به آن در سال های ۸۹-۸۷ (دنباله) (واحد : میلیون ریال)

سال	حرفه آموزی و اشتغال		مسکن		کمک هزینه ازدواج	
	مورد	هزینه	مورد	هزینه	مورد	هزینه
۸۷	۱۱۹۷	۱۲۱۹۳	۲۶۷۰	۴۳۰۸۵۵	۱۳۶۰	۱۳۶۰۰
۸۸	۶۷۰	۷۳۶۵	۳۷۸۴	۶۰۸۵۱۷	۱۵۴۹	۱۵۴۹۶
۸۹	۶۵۰	۷/۴۱۲	۸/۱۲۰	۱/۶۲۰/۲۶۵	۱/۱۱۱	۱۱/۱۱۰

۱۷-۱۲- خانوارهای تحت پوشش سازمان بنیاد شهید و امور ایثارگران شهر تهران در سال های ۸۹-۸۷

سال	خانواده فرد شهید		خانواده فرد اسیر		خانواده فرد مفقودالایر	
	والدین	همسر و فرزندان	والدین	همسر و فرزندان	والدین	همسر و فرزندان
۸۷	۱۸۹۵۶	۶۴۳۹	۰	۰	۰	۰
۸۸	۱۸۸۳۰	۶۶۱۴	۷۰۲	۵۰۳۷	۰	۰
۸۹	۱۸/۲۴۵	۷/۱۹۷	۶۴۱	۵/۳۵۵	-	-

۱۸-۱۲- جانبازان تحت پوشش سازمان بنیاد شهید و امور ایثارگران شهر تهران بر حسب درصد جانبازی در سال های ۸۹-۸۷

سال	جمع شهر تهران	تا ۲۵٪	۲۵ درصد و بالاتر
۸۷	۴۳۵۲۶	۲۱۴۷۴	۲۲۰۵۲
۸۸	۴۵۲۰۱	۲۲۴۱۵	۲۲۷۸۶
۸۹	۴۶/۲۲۷	۲۳/۰۸۱	۲۳/۱۴۶

مأخذ- سازمان بنیاد شهید و امور ایثارگران تهران بزرگ

۱۹-۱۲- خانوارهای شاهد مستمری بگیر تحت پوشش سازمان بنیاد شهید و امور ایثارگران شهر تهران و مبلغ پرداختی به آنان در سال های ۸۷-۸۹

سال	جمع		والدین مستمری بگیر		همسر و فرزندان	
	تعداد	مبلغ (میلیون ریال)	تعداد	مبلغ (میلیون ریال)	تعداد	مبلغ (میلیون ریال)
۸۷	۲۱۵۹۴	۱۰۷۳۵۰۲	۱۴۱۰۲	۵۳۳۱۹۵	۷۴۹۲	۵۴۰۳۰۷
۸۸	۲۱۱۶۲	۱۳۰۳۳۰۹	۱۳۶۳۹	۶۳۳۰۹۳	۷۵۲۳	۶۷۰۲۱۶
۸۹	۲۰/۸۷۴	۱/۵۷۴/۸۸۰	۱۳۵۶۱	۸۰۷/۱۶۸	۷/۳۱۳	۷۶۷/۷۱۲

مأخذ- سازمان بنیاد شهید و امور ایثارگران تهران بزرگ

۲۰-۱۲- بیمه شدگان اصلی تامین اجتماعی غرب تهران بزرگ به تفکیک نوع در سال های ۸۸-۸۹

سال	جمع بیمه شدگان	اجباری	اختیاری	حرف و مشاغل آزاد (۱)	رانندگان	بیمه بیکاری	توافقی (۲)	بافندگان
۸۸	۹۴۲۹۵۲	۸۶۲۹۰۰	۴۳۸۱۷	۲۰۲۴۴	۱۲۲۵۳	۱۲۷۳۷	۱۰۰۷۰	۹۳۱
۸۹	۱۰۳۴۴۳۱	۹۱۲۹۴۲	۵۳۱۲۳	۲۲۹۵۴	۱۶۳۴۷	۱۲۸۸۹	۱۴۹۷۰	۱۲۰۶

(۱) حرف و مشاغل آزاد شامل: حرف و مشاغل آزاد (با درمان و بدون درمان) - نویسندگان - مددجویان - زنان خانه دار - مجریان طرحهای خود اشتغالی

(۲) توافقی شامل: طلاب - رزمندگان و بسیجیان - مداحان - ایرانگردی و جهانگردی - نظام پزشکی - دامپزشکی - هنرمندان صنایع دستی - انجمن حمایت از مزرعه - سرویسکاران شرکت بوتان - بیمه ایران - باربران - خادمین مساجد

۲۱-۱۲- مستمری بگیران اداره کل تامین اجتماعی غرب تهران بزرگ به تفکیک نوع در سال های ۸۸-۸۹

سال	اصلی و تبعی	بازنشسته	ازکارافتاده	بازمانده	فوتی	تبعی بازنشسته	تبعی ازکار افتاده
۸۸	۳۶۴۳۲۱	۱۰۸۸۵۶	۷۱۵۶	۶۴۲۵۷	۴۳۵۲۳	۱۷۲۲۵۱	۱۱۸۰۱
۸۹	۳۸۹۰۳۹	۱۱۷۵۸۶	۷۲۱۴	۶۴۷۲۲	۴۴۱۳۰	۱۸۶۸۳۷	۱۱۸۱۴

۱۲-۲۲- کمک های نقدی و غرامت پرداخت شده به بیمه شدگان تحت پوشش اداره کل غرب تهران بزرگ در سال های ۸۸-۸۹ (واحد: میلیون ریال)

سال	جمع		کمک هزینه ازدواج		غرامت دستمزد ایام بارداری		غرامت نقص عضو	
	تعداد(مورد)	مبلغ	تعداد(مورد)	مبلغ	تعداد(مورد)	مبلغ	تعداد(مورد)	مبلغ
۸۸	۱۰۳۰۱۲	۷۲۴۷۹۰	۱۳۰۷۶	۴۹۷۶۳	۵۴۹۶	۶۲۸۵۳	۱۷	۷۷۵
۸۹	۹۵۶۳۵	۱۰۳۱۶۹۰	۱۲۹۷۷	۵۸۹۴۷	۵۷۵۸	۸۱۰۶۳	۳۹	۸۰۳

۱۲-۲۲- کمک های نقدی و غرامت پرداخت شده به بیمه شدگان تحت پوشش اداره کل غرب تهران بزرگ در سال های ۸۸-۸۹ (دنباله) (واحد میلیون ریال)

سال	غرامت دستمزد از کارافتادگی				کمکهای نقدی مربوط به سایر موارد
	ناشی از کار		ناشی از موارد دیگر		
	تعداد(مورد)	مبلغ	تعداد(مورد)	مبلغ	
۸۸	۳۱۹۱	۴۹۳۶	۳۵۱۷۲	۹۱۷۵۲	۱۵۶۷۹
۸۹	۱۷۶۰	۶۲۴۰	۳۶۸۶۵	۱۰۸۳۸۹	۱۲۳۳۳۰

۱۲-۲۳- کارگاه های تحت پوشش سازمان تامین اجتماعی تهران برحسب نوع بیمه در سال های ۸۸-۸۹

سال	جمع	کارگاه های فعال	کارگاه های نیمه فعال
۸۸	۱۴۳۴۹۹	۹۹۸۱۴	۴۳۶۸۳
۸۹	۱۲۸۲۲۹	۸۴۳۱۷	۴۳۹۱۲

۱۲-۲۴- بیمه شدگان اصلی تامین اجتماعی شرق تهران بزرگ به تفکیک نوع در سال های ۸۸-۸۹

سال	جمع بیمه شدگان	اجباری	اختیاری	حرف و مشاغل آزاد(۱)	رانندگان	بیمه بیکاری	توافقی(۲)	بافندگان
۸۸	۹۵۲۰۱۰	۸۳۵۹۲۶	۵۳۷۱۸	۲۹۶۴۷	۱۹۴۸۱	۱۱۱۱۱	۱۱۳۹	۹۸۸
۸۹	۱۱۴۷۰۶۸	۱۰۱۱۰۴۵	۶۵۹۶۹	۲۶۹۳۶	۲۷۶۴۷	۱۱۰۹۶	۳۱۱۲	۱۲۶۳

(۱) حرف و مشاغل آزاد شامل: حرف و مشاغل آزاد (با درمان و بدون درمان) - نویسندگان - مددجویان - زنان خانه دار - مجریان طرحهای خود اشتغالی

(۲) توافقی شامل: طلاب - رزمندگان و بسیجیان - مداحان - ایرانگردی و جهانگردی - نظام پزشکی - دامپزشکی - هنرمندان صنایع دستی - انجمن حمایت از مزرعه - سرویسکاران شرکت بوتان - بیمه ایران - باربران - خادمین مساجد

۲۵-۱۲- مستمری بگیران اداره کل تامین اجتماعی شرق تهران بزرگ به تفکیک نوع در سال های ۸۹-۸۸

سال	اصلی و تبعی	بازنشسته	ازکارافتاده	بازمانده	فوتی	تبعی بازنشسته	تبعی ازکار افتاده
۸۸	۳۷۴۹۹۳	۱۰۲۶۸۹	۷۳۳۱	۸۹۳۵۶	۴۸۵۸۵	۱۶۳۳۱۱	۱۲۳۰۶
۸۹	۳۶۰۷۰۴	۱۱۱۱۴۵	۷۴۷۲	۷۱۴۹۳	۴۹۸۰۷	۱۵۸۸۸۱	۱۱۷۱۳

۲۶-۱۲- کارگاه های تحت پوشش سازمان تامین اجتماعی شرق تهران بزرگ برحسب نوع بیمه در سال های ۸۹-۸۸

سال	جمع	کارگاه های فعال	کارگاه های نیمه فعال
۸۸	۱۲۴۲۳۷	۹۹۰۲۹	۶۲۰۰۹
۸۹	۱۷۳۱۹۷	۱۱۰۹۶۹	۶۲۲۲۸

۲۷-۱۲- کمک های نقدی و غرامت پرداخت شده به بیمه شدگان تحت پوشش اداره کل شرق تهران بزرگ

(میلیون ریال)

در سال های ۸۹-۸۸

سال	جمع		کمک هزینه ازدواج		غرامت دستمزد ایام بارداری		غرامت نقص عضو	
	تعداد(مورد)	مبلغ	تعداد(مورد)	مبلغ	تعداد(مورد)	مبلغ	تعداد(مورد)	مبلغ
۸۸	۱۱۷۵۶	-	۸۶۷۳	-	۱۸۰۰	-	۱۳	-
۸۹	۵۸۲۴۴	۷۷۰۷۲۵	۱۱۳۵۶	۴۵۷۹۴	۷۱۳۲	۸۰۵۶۳	۳۲	۳۴۷

۲۷-۱۲- کمک های نقدی و غرامت پرداخت شده به بیمه شدگان تحت پوشش اداره کل شرق تهران بزرگ

(میلیون ریال)

در سال های ۸۹-۸۸ (دنباله)

سال	غرامت دستمزد ازکارافتادگی				مبلغ نقدی مقرری ایام بیکاری	کمکهای نقدی مربوط به سایر موارد
	ناشی ازکار		ناشی از موارد دیگر			
	تعداد(مورد)	مبلغ	تعداد(مورد)	مبلغ		
۸۸	۳۲۰	-	۶۸۴۰	-	-	-
۸۹	۱۴۲۰	۴۷۱۵	۳۸۳۰۴	۷۶۱۲۰	۵۶۳۱۸۶	-

فصل سیزدهم

آموزش

TEHRAN Statistical Yearbook - 2010-2011



حرفه‌ای این فصل نیز توسط اداره کل آموزش فنی و حرفه‌ای استان تهران ارائه شده است. در مورد آمار ارائه شده توضیح نکات زیر ضروری است:

۱- ارقام مربوط به کارکنان آموزشی، دفتری و اداری سازمان آموزش و پرورش، شامل کارکنان شاغل در بخش دولتی و اعزامی به مدارس غیرانتفاعی می‌باشد.

۲- ارقام مربوط به آموزشگاهها برای دوره‌های مختلف تحصیلی لزوماً به معنای تعداد ساختمانهای اختصاص داده شده برای این دوره‌ها نمی‌باشد. برای مثال چنانچه یک ساختمان در طول سال تحصیلی در ساعات مختلف روز به تناوب مورد استفاده دوره‌های ابتدایی و راهنمایی قرار گیرد، این ساختمان (آموزشگاه) دو بار در آمار منظور خواهد شد. همچنین آمار مربوط به کلاسهای دوره‌های مختلف تحصیلی نیز به همین روش محاسبه می‌شود.

تعاریف و مفاهیم به کار رفته در این فصل به شرح زیر است:

با سواد: کلیه کسانی که می‌توانند متن ساده‌ای را به فارسی و یا هر زبان دیگری بخوانند و بنویسند با سواد تلقی می‌شوند. در سرشماری عمومی نفوس و مسکن ۱۳۷۵، کلیه نوآموزان سال اول ابتدایی و سواد آموزان کلاسهای نهضت سوادآموزی نیز باسواد شناخته شده‌اند. وضعیت سواد در سرشماری عمومی از افراد ۱۰ ساله و بیشتر، در سرشماری عمومی سال ۱۳۴۵ از افراد ۷ ساله و بیشتر و در سرشماریهای عمومی سالهای ۱۳۵۵، ۱۳۶۵، طرح آمارگیری ۱۳۷۵، از افراد ۶ ساله و بیشتر سؤال شده است.

کارکنان آموزشی، دفتری و اداری (شاغل در وزارت آموزش و پرورش):

کارکنان آموزشی شامل معلم، مدیر و معلم ورزش است و کارکنان دفتری و اداری شامل متصدی آزمایشگاه و کارگاه، مراقب بهداشت، مربی پرورشی، مدیر، ناظم یا معاون، کتابدار، کارمند اداری و دفتردار می‌باشد.

تحصیل:

منظور از تحصیل اشتغال به تحصیل طبق برنامه‌های رسمی آموزشی ایران یا کشورهای خارجی است. بنابراین، آموزش در دوره‌های آموزشی غیررسمی (مانند آموزش زبان

آمارهای ارائه شده در این فصل در مورد وضعیت سواد، آموزش رسمی در سطوح عمومی و عالی، مبارزه با بیسوادی بزرگسالان و آموزش فنی و حرفه‌ای غیررسمی می‌باشد.

آموزش رسمی در کشور به دو بخش عمومی و عالی تقسیم می‌شود:

آموزش عمومی شامل دوره‌های ابتدایی، راهنمایی، متوسطه عمومی و فنی و حرفه‌ای می‌باشد و مسئولیت اجرای آن در استان برعهده سازمان آموزش و پرورش شهر تهران و سازمان آموزش و پرورش شهرستانهای استان تهران می‌باشد که آمار مربوط به این بخش توسط این دو سازمان و مدیریت آموزش و پرورش استثنایی شهر تهران ارائه شده است. فارغ‌التحصیلان دبیرستانها پس از اخذ مدرک دیپلم و گذراندن دوره پیش‌دانشگاهی و موفقیت در آزمون ورودی دانشگاهها، تحصیلات عالی خود را آغاز می‌کنند که دارای سطوح کاردانی، کارشناسی، کارشناسی ارشد و دکترای حرفه‌ای و تخصصی می‌باشد.

شایان ذکر است علاوه بر دانشگاهها و مراکز آموزش عالی وابسته به وزات علوم، تحقیقات و فناوری، دانشگاه آزاد اسلامی نیز به طور مستقل به پذیرش دانشجو و ارائه خدمات آموزشی در سطوح عالی اقدام می‌کند. اطلاعات مربوط به این فصل، توسط موسسه پژوهش و برنامه ریزی آموزش عالی و دانشگاه آزاد اسلامی تهیه و ارائه می‌شود. اطلاعات ارائه شده توسط موسسه پژوهش و برنامه ریزی آموزش عالی، تمامی مراکز آموزش عالی تحت پوشش وزارت علوم، تحقیقات و فناوری و یا وابسته به وزارتخانه ها، سازمانها یا نهادهایی مانند وزارت آموزش و پرورش، وزارت بهداشت، درمان و آموزش پزشکی، وزارت نفت، سازمان تربیت بدنی و ... را در بر می‌گیرد که مدرک اعطایی توسط آنان، مورد تأیید وزارت علوم، تحقیقات و فناوری است. اطلاعات مربوط به دانشگاه آزاد به طور جداگانه، جمع آوری و ارائه می‌شود. اطلاعات مربوط به سوادآموزی بزرگسالان نیز توسط نهضت سوادآموزی شهر تهران جمع‌آوری و ارائه گردیده است. همچنین مقطع دانش آموزان لازم‌التعلیم از مقاطع نهضت سوادآموزی حذف شده است. اطلاعات مربوط به آموزش فنی و

دوره متوسطه براساس نظام جدید به تحصیل اشتغال دارند. از اینرو، از درج جداول مربوط به دانش‌آموزان دوره نظام قدیم متوسطه صرف‌نظر گردیده است مدت دوره نظام جدید متوسطه ۳ سال می‌باشد که پایه اول آن برای همه رشته‌ها و گرایشها عمومی بوده و در سال دوم دانش‌آموزان به رشته‌های نظری (ریاضی فیزیک و علوم تجربی و علوم انسانی) و فنی و حرفه‌ای و کار دانش تقسیم می‌شوند و پس از طی دوره دو ساله به اخذ دیپلم متوسطه نائل می‌گردند.

دوره پیش دانشگاهی:

مدت این دوره یک سال می‌باشد و دانش‌آموزان پس از گذراندن دوره متوسطه می‌توانند در یکی از گرایشهای علوم ریاضی، علوم تجربی و علوم انسانی این دوره را به پایان رسانند و در آزمون سراسری ورود به دانشگاهها شرکت کنند.

دوره عمومی شبانه (بزرگسالان):

سطح تحصیلات در این دوره مطابق دوره راهنمایی تحصیلی در کلاسهای روزانه بوده و مدت آن ۳ سال است.

دوره تکمیلی شبانه (بزرگسالان):

تحصیلات در این دوره مشابه دوره متوسط عمومی یا متوسطه فنی و حرفه‌ای بوده و مدت آن ۴ سال است.

دوره‌های سازمان نهضت سواد آموزی:

دوره‌های این سازمان شامل دوره مقدماتی، دوره تکمیلی، دوره پایانی و دوره پنجم می‌باشد. در دوره‌های مقدماتی، تکمیلی و پایانی به سوادآموزان، خواندن و نوشتن کلمات و متون ساده فارسی و نیز انجام محاسبات ریاضی تعلیم داده می‌شود. پس از پایان دوره‌های فوق سوادآموزان برای شرکت در دوره پنجم آماده می‌شوند. در دوره پنجم سوادآموزان مانند دانش‌آموزان پایه پنجم ابتدایی آموزش و پرورش تحصیل می‌کنند و می‌توانند با شرکت در امتحانات نهایی این وزارتخانه به مقاطع بالاتر تحصیلی ارتقاء یابند.

سوادآموز بزرگسال:

به فردی اطلاق می‌شود که با بیش از ۱۰ سال سن، از تحصیل در نظام آموزشی رسمی کشور بازمانده باشد و در کلاسهای بزرگسالان نهضت سوادآموزی ثبت‌نام کند.

در آموزشگاههای خصوصی یا نزد معلم خصوصی) تحصیل به حساب نیامده است.

آموزش استثنایی:

مخصوص آن دسته از اطفال و نوجوانانی است که دارای عقب‌ماندگی ذهنی و یا جسمی، معلولیت و اختلال در یادگیری بوده و یا ناسازگار باشند و شامل دوره آمادگی، ابتدایی، راهنمایی تحصیلی، آموزش متوسطه و آموزش فنی و حرفه‌ای می‌باشد.

دوره ابتدایی:

دوره ابتدایی ۵ سال است و دانش آموز در آغاز تحصیل (اول مهرماه) باید ۶ سال تمام داشته باشد. به دانش آموز در صورت موفقیت در پایان دوره، گواهی پایان تعلیمات دوره ابتدایی داده می‌شود و اجازه می‌یابد که در دوره راهنمایی ثبت نام کند.

دوره راهنمایی تحصیلی:

دوره راهنمایی تحصیلی ۳ سال است و دانش آموز در این دوره، علاوه بر علوم که پیش نیاز دوره متوسطه است، سایر دروس را نیز آموزش می‌بیند. براساس معدل گیری دروس خاص در طول سه سال تحصیلی، دانش آموز به یکی از دو دوره تحصیلی (فنی و حرفه‌ای و یا خدمات) و (آموزش نظری) هدایت می‌شود و تعرفه نامه ثبت نام در یکی از رشته‌های تحصیلی که امتیاز لازم را در مورد آن کسب کرده است، دریافت می‌کند. در پایان این دوره سه ساله، به دانش‌آموز، در صورت موفقیت، مدرک پایان دوره عمومی (راهنمایی تحصیلی) داده می‌شود.

دوره متوسطه عمومی (نظام قدیم):

مدت این دوره ۴ سال بوده که سال اول آن عمومی و از سال دوم به بعد دانش‌آموزان براساس نتایج آزمونهای خود می‌توانستند در هر یک از گرایشهای نظری (شامل رشته‌های علوم انسانی، علوم تجربی و ریاضی فیزیک) فنی و حرفه‌ای به تحصیل بپردازند و در صورت موفقیت در امتحانات به اخذ گواهینامه پایان دوره متوسطه نایل می‌شدند.

دوره متوسطه عمومی (نظام جدید):

این دوره از سال تحصیلی ۱۳۷۱-۷۲ ایجاد گردید و دانش‌آموزان دوره متوسطه به تدریج بر اساس این نظام شروع به تحصیل نمودند. در حال حاضر کل دانش‌آموزان

سوادآموز قبول شده:

به سواد آموزی که در امتحانات پایان دوره موفق به کسب نمرات قبولی گردیده، سوادآموز قبول شده در امتحان گفته می‌شود.

دوره تربیت معلم:

دوره تربیت معلم ۲ سال است و کسانی که دارای مدرک دیپلم هستند و دوره ۲ ساله تربیت معلم را در این مراکز به پایان رسانند به اخذ مدرک کاردانی در رشته مربوط نایل می‌شوند.

دانشگاه:

به موسسه آموزش عالی گفته می‌شود که حداقل از سه دانشکده یا دو دانشکده و دو آموزشکده تشکیل شده باشد. وجه تمایز دانشگاه از سایر مراکز آموزش عالی، فعالیت در دوره‌های کارشناسی ارشد و دکترا است. دانشگاهها با توجه به نوع و زمینه های فعالیت خود به سه گروه تقسیم می‌شوند: دانشگاه جامع، دانشگاه تخصصی و دانشگاه علمی - کاربردی.

مرکز آموزش عالی:

سازمانی است که از بین دارندگان دیپلم متوسطه یا بالاتر دانشجو می‌پذیرد و به فارغ‌التحصیلان خود مدرک کاردانی یا بالاتر می‌دهد.

۱-۱۳- آموزشیاران (۱) سازمان نهضت سواد آموزی شهر تهران به تفکیک جنسیت در سال های ۸۹-۸۸

شرح	جمع کل	مرد	زن
۱۳۸۸	۱۳۹۶	۸۳	۱۳۱۳
۱۳۸۹	۱۱۷۰	۷۱	۱۰۹۹
تهران	۹۶۱	۶۱	۹۰۰
ری	۱۹۰	۹	۱۸۱
شمیرانات	۱۹	۱	۱۸

(۱) آموزشیار به فردی اطلاق می گردد که مسئولیت جذب ، ثبت نام و آموزش سواد و مهارت های اساسی زندگی سواد آموزان را بر عهده دارد .

۲-۱۳- آمار سواد آموزان تحت پوشش نهضت سوادآموزی شهر تهران برحسب دوره درسال های ۸۹-۸۸

شرح	مقدماتی	تکمیلی	پایانی	پنجم
۱۳۸۸	۸۳۷۲	۸۷۲۸	۴۲	۰
۱۳۸۹	۳۱۵۱	۴۷۵۰	۵۷۳	۰
تهران	۲۸۳۴	۴۱۴۵	۵۰۹	۰
ری	۲۴۹	۵۱۴	۴۹	۰
شمیرانات	۶۸	۹۱	۱۵	۰

۳-۱۳- آمار سواد آموزان تحت پوشش نهضت سوادآموزی شهر تهران برحسب دوره در سال تحصیلی ۹۰-۸۹

شرح	جمع کل	مقدماتی	تکمیلی	پایانی	پنجم
۱۳۸۹	۹۲۴۱	۳۴۰۶	۵۱۹۵	۶۴۰	۰
شرق تهران	۲۸۲۴	۱۲۵۷	۱۳۵۴	۲۱۳	۰
شمال تهران	۹۳۷	۲۴۱	۵۰۹	۱۸۷	۰
جنوب تهران	۲۲۱۱	۷۵۴	۱۳۴۸	۱۰۹	۰
غرب تهران	۱۵۷۷	۶۰۷	۹۷۰	۰	۰
شمیرانات	۱۷۴	۶۸	۹۱	۱۵	۰
ری	۱۵۱۸	۴۷۹	۹۲۳	۱۱۶	۰

آموزشی

۴-۱۳- آمار کلاس های تحت پوشش نهضت سوادآموزی شهر تهران برحسب دوره در سال تحصیلی ۹۰-۸۹

شرح	جمع کل	مقدماتی	تکمیلی	پایانی	پنجم
	۱۶۳۶	۷۲۲	۸۶۳	۵۱	۰
شرق تهران	۴۱۷	۲۱۲	۱۸۸	۱۷	۰
شمال تهران	۱۷۸	۶۰	۱۰۲	۱۶	۰
جنوب تهران	۴۵۵	۲۱۱	۲۳۶	۸	۰
غرب تهران	۳۱۱	۱۳۸	۱۷۳	۰	۰
شمیرانات	۲۶	۱۲	۱۳	۱	۰
ری	۲۴۹	۸۹	۱۵۱	۹	۰

۰ مأخذ: نهضت سوادآموزی استان تهران

۵-۱۳- آموزشگاههای بدون بزرگسال دولتی و غیر انتفاعی به تفکیک مناطق شهر تهران

در سال تحصیلی ۹۰-۸۹

منطقه	کودکستان	ابتدایی	راهنمایی	متوسطه عمومی	بازرگانی و حرفه ای	هنرستان فنی	کاردانش	پیش دانشگاهی	جمع
۱	۷۸	۱۳۱	۱۱۴	۱۰۷	۱۱	۴	۱۰	۹۱	۵۴۸
۲	۷۸	۱۱۳	۹۶	۱۰۶	۱۲	۴	۱۲	۹۴	۵۱۶
۳	۶۲	۸۴	۸۳	۹۴	۹	۴	۶	۷۹	۴۲۳
۴	۹۵	۱۵۹	۱۱۹	۹۶	۶	۱۱	۱۵	۷۲	۵۷۸
۵	۷۸	۱۶۳	۱۲۷	۱۱۲	۹	۱۱	۱۳	۸۴	۶۰۱
۶	۲۶	۵۲	۴۸	۶۶	۷	۱۰	۱۱	۶۳	۲۸۳
۷	۴۹	۵۹	۴۳	۳۵	۴	۳	۱۰	۲۳	۲۲۷
۸	۶۶	۱۲۹	۷۲	۵۲	۶	۳	۱۰	۴۲	۳۸۲
۹	۶۹	۸۰	۴۹	۳۸	۵	۲	۹	۲۶	۲۷۸
۱۰	۳۵	۵۶	۳۲	۲۶	۲	۲	۸	۱۵	۱۷۷
۱۱	۳۸	۵۷	۴۲	۲۸	۸	۳	۶	۱۶	۱۹۸
۱۲	۴۴	۸۵	۶۶	۶۱	۷	۶	۵	۵۳	۳۲۹
۱۳	۲۱	۵۷	۳۹	۲۵	۲	۲	۸	۱۷	۱۷۳
۱۴	۴۰	۹۱	۵۸	۴۸	۵	۱	۸	۴۱	۲۹۲
۱۵	۷۹	۹۱	۶۱	۴۷	۳	۱	۱۰	۲۹	۳۲۱
۱۶	۴۱	۵۵	۳۴	۳۳	۵	۳	۶	۲۰	۱۹۹
۱۷	۷	۴۷	۲۶	۲۱	۲	۱	۵	۹	۱۱۸
۱۸	۵۴	۷۰	۴۸	۳۴	۲	۴	۹	۱۸	۲۴۳
۱۹	۹	۶۷	۴۱	۲۵	۱	۲	۳	۱۳	۱۶۳
جمع	۹۶۸	۱۶۴۶	۱۱۹۸	۱۰۵۴	۱۰۶	۷۷	۱۶۴	۸۰۵	۶۰۴۹

۶-۱۳- آموزشگاههای بزرگسال دولتی و غیر انتفاعی به تفکیک مناطق شهر تهران در سال تحصیلی ۹۰-۸۹

منطقه	ابتدایی	راهنمایی	متوسطه	هنرستان فنی	کاردانش	پیش دانشگاهی	جمع
۱	۰	۱	۶	۱	۶	۴	۱۸
۲	۰	۶	۱۵	۰	۱۶	۸	۴۵
۳	۰	۰	۶	۱	۱	۵	۱۳
۴	۰	۳	۱۳	۱	۸	۹	۳۴
۵	۱	۳	۱۶	۱	۱۱	۱۰	۴۲
۶	۰	۳	۱۷	۱	۱۰	۷	۳۸
۷	۰	۲	۱۱	۰	۸	۷	۲۸
۸	۰	۱	۲	۰	۲	۲	۷
۹	۰	۰	۴	۰	۳	۳	۱۰
۱۰	۰	۰	۳	۰	۰	۱	۴
۱۱	۰	۱	۵	۰	۴	۰	۱۰
۱۲	۰	۰	۶	۱	۲	۴	۱۳
۱۳	۰	۱	۳	۰	۲	۳	۹
۱۴	۰	۱	۵	۰	۱	۳	۱۰
۱۵	۰	۲	۶	۰	۲	۳	۱۳
۱۶	۰	۰	۴	۱	۱	۲	۸
۱۷	۰	۰	۱	۰	۰	۱	۲
۱۸	۰	۰	۲	۰	۰	۱	۳
۱۹	۰	۰	۱	۰	۰	۰	۱
جمع	۱	۲۴	۱۲۶	۷	۷۷	۷۳	۳۰۸

۷-۱۳- آمار کلاس و دانش آموز بدون بزرگسال دولتی و غیر انتفاعی به تفکیک مناطق شهر تهران
در سال تحصیلی ۸۹-۹۰

متوسطه عمومی		راهنمایی		ابتدایی		آمادگی		منطقه
دانش آموز	کلاس	دانش آموز	کلاس	دانش آموز	کلاس	دانش آموز	کلاس	
۱۴۶۷۱	۷۰۱	۱۶۴۴۵	۶۷۴	۲۳۶۲۲	۹۵۰	۲۱۶۰	۱۰۴	۱
۱۹۲۶۴	۸۷۳	۲۱۷۰۸	۸۵۰	۳۰۲۸۲	۱۱۴۵	۲۸۲۶	۱۳۷	۲
۱۱۴۰۴	۶۰۲	۱۲۴۲۰	۵۱۲	۱۷۸۱۲	۷۲۸	۱۸۶۸	۹۹	۳
۲۰۶۲۷	۸۳۲	۲۹۶۴۸	۱۰۷۹	۵۰۷۴۰	۱۷۶۱	۴۱۷۸	۱۷۹	۴
۲۰۷۶۲	۹۲۴	۲۸۷۰۴	۱۰۲۷	۴۷۱۰۹	۱۶۴۷	۴۳۸۹	۱۶۹	۵
۱۰۶۰۶	۴۸۵	۸۵۸۳	۳۳۱	۱۱۳۶۲	۴۶۰	۸۷۴	۴۰	۶
۶۱۶۱	۲۵۳	۱۰۰۱۳	۳۵۱	۱۵۲۸۹	۵۵۰	۱۸۵۳	۷۸	۷
۱۲۸۸۸	۵۱۲	۱۷۷۲۹	۵۹۱	۳۱۷۳۳	۱۱۳۷	۲۶۱۷	۱۰۴	۸
۸۰۸۱	۳۵۲	۱۱۹۳۹	۴۰۱	۲۰۳۴۹	۷۲۱	۲۵۶۰	۹۶	۹
۶۶۲۱	۲۴۶	۱۰۰۳۲	۳۳۹	۱۶۷۷۲	۵۸۰	۱۷۳۱	۶۶	۱۰
۶۴۶۳	۲۵۸	۱۰۱۶۱	۳۶۴	۱۵۷۶۷	۵۶۱	۱۵۱۲	۵۶	۱۱
۱۰۹۷۷	۴۶۰	۱۲۸۰۹	۴۷۳	۲۰۸۵۲	۷۳۹	۱۶۲۸	۷۳	۱۲
۵۴۶۲	۲۲۵	۸۴۵۰	۳۱۸	۱۳۶۷۴	۴۹۵	۶۴۵	۲۷	۱۳
۱۳۷۲۴	۴۹۱	۱۹۵۲۷	۶۳۱	۳۳۰۱۲	۱۰۷۱	۱۸۷۴	۷۰	۱۴
۱۴۳۷۳	۴۹۶	۲۳۶۱۰	۷۱۵	۴۱۱۶۴	۱۲۵۲	۳۴۶۴	۱۲۳	۱۵
۸۳۹۹	۳۰۱	۱۱۳۴۰	۳۷۸	۱۸۶۵۵	۶۲۰	۱۶۱۳	۶۷	۱۶
۶۲۸۸	۲۲۰	۱۰۰۷۸	۳۳۰	۱۷۲۲۹	۵۷۵	۲۹۰	۹	۱۷
۱۰۲۲۶	۳۶۴	۱۶۱۸۴	۵۳۸	۲۷۹۸۴	۸۹۰	۲۴۱۸	۹۹	۱۸
۷۶۸۷	۲۶۴	۱۱۸۵۰	۳۹۹	۲۰۹۲۰	۶۹۵	۳۷۶	۱۶	۱۹
۲۱۴۶۸۴	۸۸۵۹	۲۹۱۲۳۰	۱۰۳۰۳	۴۷۴۳۲۷	۱۶۵۷۷	۳۸۸۸۵	۱۶۱۲	جمع

۷-۱۳- آمار کلاس و دانش آموز بدون بزرگسال دولتی و غیر انتفاعی به تفکیک مناطق شهر تهران در سال

تحصیلی ۸۹-۹۰ (دنباله)

منطقه	بازرگانی و حرفه ای		هنرستان فنی		کار دانش		پیش دانشگاهی		جمع	
	کلاس	دانش آموز	کلاس	دانش آموز	کلاس	دانش آموز	کلاس	دانش آموز	کلاس	دانش آموز
۱	۷۲	۱۳۴۵	۲۹	۳۶۸	۵۷	۹۱۹	۲۱۲	۳۸۵۴	۲۶۹۷	۶۱۲۲۴
۲	۸۷	۱۴۳۹	۳۰	۵۶۲	۹۴	۱۱۵۲	۲۵۷	۵۰۱۴	۳۳۳۶	۷۹۴۲۱
۳	۴۳	۶۱۷	۲۵	۳۴۶	۶۱	۷۱۸	۱۸۱	۳۲۵۰	۲۱۵۲	۴۶۵۶۷
۴	۸۷	۲۱۸۴	۹۸	۲۱۲۵	۱۷۷	۲۶۲۸	۱۸۰	۳۵۸۶	۴۲۱۴	۱۱۵۳۸
۵	۶۹	۱۴۴۳	۱۱۰	۲۵۶۲	۹۵	۱۷۱۹	۲۱۹	۴۲۴۷	۴۰۹۱	۱۰۶۵۴۶
۶	۳۷	۹۹۴	۵۷	۹۴۶	۵۸	۶۷۲	۱۶۳	۳۲۵۳	۱۵۹۱	۳۶۱۱۶
۷	۲۹	۷۶۷	۲۸	۶۷۴	۹۳	۱۲۲۸	۵۷	۱۲۴۱	۱۳۶۱	۳۵۳۷۳
۸	۳۹	۱۰۷۸	۲۴	۵۷۶	۱۰۴	۱۶۴۳	۱۲۰	۳۰۷۴	۲۵۲۹	۶۸۷۲۱
۹	۴۸	۱۰۰۱	۲۵	۵۲۱	۹۰	۱۵۱۳	۶۶	۱۵۳۸	۱۷۰۳	۴۴۹۴۲
۱۰	۲۶	۴۶۷	۳۸	۵۷۲	۹۴	۱۶۷۴	۴۶	۱۱۸۵	۱۳۶۹	۳۷۳۲۳
۱۱	۶۱	۱۳۰۵	۲۴	۶۳۵	۵۴	۸۹۵	۵۱	۱۲۱۳	۱۳۷۳	۳۶۴۳۹
۱۲	۳۸	۷۶۸	۷۶	۱۹۵۴	۴۵	۹۵۸	۱۱۸	۲۳۹۷	۱۹۴۹	۵۰۷۱۵
۱۳	۲۰	۵۵۷	۲۱	۵۷۶	۶۶	۹۴۶	۴۸	۱۱۴۹	۱۱۹۳	۳۰۸۱۴
۱۴	۴۸	۱۴۰۵	۱۶	۵۱۳	۸۸	۱۳۱۳	۱۰۲	۲۵۹۸	۲۴۴۷	۷۲۰۹۲
۱۵	۳۲	۸۷۳	۲۰	۶۰۵	۱۷۴	۲۸۸۴	۱۰۴	۲۶۲۷	۲۷۹۳	۸۶۱۳۶
۱۶	۳۰	۷۸۵	۱۷	۶۵۸	۶۲	۱۱۲۷	۵۶	۱۴۳۸	۱۴۶۴	۴۲۲۰۲
۱۷	۲۷	۸۲۶	۱۰	۲۶۹	۴۷	۷۲۳	۳۸	۱۰۱۸	۱۲۴۷	۳۶۴۳۱
۱۸	۲۷	۷۷۲	۳۰	۶۹۸	۱۴۷	۲۶۶۷	۶۷	۱۸۲۷	۲۰۶۳	۶۰۳۵۸
۱۹	۱۶	۵۰۵	۲۶	۷۶۵	۴۵	۸۶۸	۴۷	۱۲۸۸	۱۴۹۲	۴۳۸۸۳
جمع	۸۴۶	۱۸۸۳۱	۷۰۴	۱۵۷۲۵	۱۶۵۳	۲۶۲۴۷	۲۱۳۲	۴۵۷۹۷	۴۱۰۶۴	۱۰۸۶۸۴۱

۸-۱۳- آمار کلاس و دانش آموز بزرگسال دولتی و غیر انتفاعی به تفکیک مناطق شهر تهران
در سال تحصیلی ۹۰-۸۹

متوسطه		راهنمایی		ابتدایی		منطقه
دانش آموز	کلاس	دانش آموز	کلاس	دانش آموز	کلاس	
۶۶۱	۳۶	۹	۲	۰	۰	۱
۱۶۰۳	۹۸	۱۱۹	۲۸	۰	۰	۲
۳۵۲	۲۳	۰	۰	۰	۰	۳
۲۰۳۱	۸۸	۲۲۲	۱۰	۰	۰	۴
۲۰۰۰	۱۱۱	۲۳۸	۱۱	۱۵	۱	۵
۲۳۳۱	۱۱۴	۸۰	۸	۰	۰	۶
۱۳۴۸	۷۲	۲۰	۴	۰	۰	۷
۸۹	۷	۵۷	۲	۰	۰	۸
۵۰۹	۲۱	۰	۰	۰	۰	۹
۸۰	۴	۰	۰	۰	۰	۱۰
۱۲۲۲	۵۴	۳	۱۲۲	۰	۰	۱۱
۶۱۳	۳۷	۰	۰	۰	۰	۱۲
۵۴۳	۲۶	۴۸	۳	۰	۰	۱۳
۵۳۳	۴۳	۴	۳	۰	۰	۱۴
۱۷۲۲	۶۱	۹۷	۶	۰	۰	۱۵
۵۷۹	۲۹	۰	۰	۰	۰	۱۶
۲۶۰	۷	۰	۰	۰	۰	۱۷
۵۰۵	۱۳	۰	۰	۰	۰	۱۸
۴۰	۲	۰	۰	۰	۰	۱۹
۱۷۰۲۱	۸۴۶	۸۹۷	۱۹۹	۱۵	۱	جمع

۸-۱۳- آمار کلاس و دانش آموز بزرگسال دولتی و غیر انتفاعی به تفکیک مناطق شهر تهران در سال تحصیلی

۸۹-۹۰ (دنباله)

جمع		پیش دانشگاهی		کاردانش		هنرستان فنی		منطقه
دانش آموز	کلاس	دانش آموز	کلاس	دانش آموز	کلاس	دانش آموز	کلاس	
۱۵۶۷	۱۳۲	۱۴۰	۸	۶۸۰	۸۰	۷۷	۶	۱
۳۶۹۶	۳۹۵	۷۴	۱۹	۱۹۰۰	۲۵۰	۰	۰	۲
۴۷۸	۳۳	۹۱	۷	۵	۱	۳۰	۲	۳
۳۸۸۶	۲۲۳	۴۳۶	۲۷	۹۶۲	۸۹	۲۳۵	۹	۴
۴۴۵۲	۳۱۴	۴۹۵	۳۴	۱۳۵۹	۱۴۴	۳۴۵	۱۳	۵
۴۴۱۷	۲۵۰	۵۹۳	۱۸	۱۴۰۳	۱۰۹	۱۰	۱	۶
۳۲۰۱	۲۵۹	۲۵۲	۲۱	۱۵۸۱	۱۶۲	۰	۰	۷
۳۱۵	۲۶	۷۰	۴	۹۹	۱۳	۰	۰	۸
۹۳۶	۶۱	۱۱۱	۸	۳۱۶	۳۲	۰	۰	۹
۱۵۰	۹	۷۰	۵	۰	۰	۰	۰	۱۰
۱۸۴۵	۳۱۰	۰	۰	۶۲۰	۱۳۴	۰	۰	۱۱
۱۳۵۱	۸۸	۲۷۲	۱۴	۱۲۸	۱۴	۳۳۸	۲۳	۱۲
۸۵۳	۴۵	۱۷۸	۹	۸۴	۷	۰	۰	۱۳
۸۴۷	۶۷	۱۹۲	۱۲	۱۱۸	۹	۰	۰	۱۴
۲۷۱۶	۱۷۰	۱۵۸	۸	۷۳۹	۹۵	۰	۰	۱۵
۱۲۰۲	۵۴	۱۴۲	۵	۲۱۷	۱۰	۲۶۴	۱۰	۱۶
۳۰۳	۸	۴۳	۱	۰	۰	۰	۰	۱۷
۵۵۵	۲۰	۵۰	۷	۰	۰	۰	۰	۱۸
۴۰	۲	۰	۰	۰	۰	۰	۰	۱۹
۳۲۸۱۰	۲۴۶۶	۳۳۶۷	۲۰۷	۱۰۲۱۱	۱۱۴۹	۱۲۹۹	۶۴	جمع

مأخذ: آموزش و پرورش استان تهران - مرکز آموزش نیروی انسانی، آمار و فناوری

آموزشی

۹-۱۳- آمار کلاس و دانش آموزان استثنائی در سال تحصیلی ۸۹-۹۰

استان	جمع کلاس	جمع دانش آموز
شهر تهران	۸۷۵	۵۹۹۵

۱۰-۱۳- آمار آموزشگاه های استثنائی شهر تهران دولتی و غیر انتفاعی به تفکیک جنس در سال تحصیلی ۸۹-۹۰

پسرانه	دخترانه	مختلط	جمع
۶۰	۴۴	۷	۱۱۱

۱۱-۱۳- آموزش دیدگان و مربیان فعال و مراکز ثابت سازمان آموزش فنی و حرفه ای استان تهران سال ۱۳۸۹

سال و شهرستان	آموزش دیدگان	مربیان فعال			مراکز ثابت		
		جمع	مرد	زن	جمع	ویژه مرد	ویژه زن
۱۳۸۹	۱۸۱۳۷	۱۷۴	۱۳۹	۳۵	۱۶	۱۱	۵
تهران	۱۵۵۰۴	۱۶۱	۱۲۹	۳۲	۱۴	۱۰	۴
ری	۲۶۳۳	۱۳	۱۰	۳	۲	۱	۱
شمیرانات	۰	۰	۰	۰	۰	۰	۰

مأخذ- اداره کل آموزش فنی و حرفه ای تهران

۱۲-۱۳- دانشجویان، کارکنان آموزشی، دفتری و اداری کلاسهای دوره تربیت معلم

کلاس	کارکنان آموزشی، دفتری و اداری		دانشجو			سال تحصیلی
	آموزشی	کل	زن	مرد	جمع	
۱۵۶	۲۷۱	۵۶۰	۱۳۶۱	۹۸۸	۲۳۴۹	۱۳۸۰-۸۱
۲۸۱	۲۴۴	۶۹۶	۳۸۰۰	۳۶۷۳	۷۴۷۳	۱۳۸۵-۸۶
۴۹	۱	۲۲۳	۱۱۱۹	۳۰	۱۱۴۹	۱۳۸۶-۸۷ ^(۱)
۱۴۰	۰	۰	۱۷۸۰	۱۵۰۹	۳۲۸۹	۱۳۸۷-۸۸ ^(۱)
۴۴	۱۴۶	۱۷۵	۲۰۲	۶۹۹	۹۰۱	۱۳۸۸-۸۹ ^(۱)
۱۲	۲۵	۹۱	۹۹	۱۰۰	۱۹۹	۱۳۸۹-۹۰

(۱) دلیل کاهش نیروهای آموزشی و تعداد کلاس ها، خارج شدن مراکز تربیت معلم از زیر نظر وزارت آموزش و پرورش عدم دسترسی به آمار آن می باشد

مأخذ: سازمان آموزش و پرورش شهرستانهای استان تهران.

۱۳-۱۳- تعداد آموزشگران دانشگاهی دانشگاه ها و مراکز آموزش عالی شهر تهران به تفکیک مرتبه علمی(عنوان دانشگاهی) و جنسیت

سال تحصیلی	استاد			دانشیار			استادیار		
	زن	مرد	جمع	زن	مرد	جمع	زن	مرد	جمع
۸۸-۸۹	۱۳۰	۱۳۷۵	۱۵۰۵	۳۰۳	۲۳۱۷	۲۶۲۰	۱۷۱۳	۶۸۱۲	۸۵۲۵
۸۹-۹۰	۱۶۵	۱۴۳۶	۱۶۰۱	۴۵۳	۲۳۹۷	۲۸۵۰	۲۰۷۳	۶۴۵۹	۸۵۳۲

۱۳-۱۳- تعداد آموزشگران دانشگاهی دانشگاه ها و مراکز آموزش عالی شهر تهران به تفکیک مرتبه علمی(عنوان دانشگاهی) و جنسیت در سال تحصیلی (دنباله)

سال تحصیلی	مربی			مربی آموزشیار			فاقد مرتبه علمی		
	زن	مرد	جمع	زن	مرد	جمع	زن	مرد	جمع
۸۸-۸۹	۱۷۹۶	۳۸۴۱	۵۶۳۷	۴۶	۱۲۸	۱۷۲	۱۷۴	۴۷۲۸	۹۸۲۲
۸۹-۹۰	۱۷۳۵	۳۲۴۹	۴۹۸۴	۳۴	۹۷	۱۳۱	۳۵۴۹	۷۹۴۱	۱۱۴۹۰

۱۳-۱۴- تعداد اعضای هیئت علمی تمام وقت دانشگاه ها و مراکز آموزش عالی شهر تهران به تفکیک مرتبه علمی(عنوان دانشگاهی) و جنسیت

سال تحصیلی	استاد			دانشیار			استادیار		
	زن	مرد	جمع	زن	مرد	جمع	زن	مرد	جمع
۸۸-۸۹	۹۲	۹۹۶	۱۰۸۸	۲۳۳	۱۷۲۸	۱۹۶۱	۱۴۲۰	۵۱۳۴	۶۵۵۴
۸۹-۹۰	۱۴۰	۱۱۷۶	۱۳۱۶	۴۰۲	۲۰۰۰	۲۴۰۲	۱۷۶۳	۴۹۰۳	۶۶۶۶

مأخذ: موسسه پژوهش و برنامه ریزی آموزش عالی- گروه پژوهش های آماری و فناوری اطلاعات

۱۳-۱۴- تعداد اعضای هیئت علمی تمام وقت دانشگاه ها و مراکز آموزش عالی شهر تهران به تفکیک مرتبه علمی(عنوان دانشگاهی) و جنسیت (دنباله)

سال تحصیلی	مربی			مربی آموزشیار		
	زن	مرد	جمع	زن	مرد	جمع
۸۸-۸۹	۱۲۷۲	۲۳۵۰	۳۶۲۲	۲۲	۶۰	۸۲
۸۹-۹۰	۱۰۹۵	۱۶۷۵	۲۷۷۰	۲۳	۷۴	۹۷

۱۵-۱۳- تعداد ثبت نام شدگان (پذیرفته شدگان ثبت نام شده) دانشگاه ها و مراکز آموزش عالی شهر تهران به تفکیک گروه تحصیلی، دوره تحصیلی (مقطع) و جنسیت

کارشناسی (لیسانس)			کاردانی (فوق دیپلم)			جمع کل			سال تحصیلی و گروه عمده رشته تحصیلی
زن	مرد	جمع	زن	مرد	جمع	زن	مرد	جمع	
۲۴۲۷۳	۱۹۵۱۳	۴۳۷۸۶	۶۰۴۳	۷۴۳۵	۱۳۴۷۸	۴۱۵۱۵	۴۱۱۲۴	۸۲۶۳۹	۸۸-۸۹
۲۴۲۱۲	۱۸۲۲۸	۴۲۴۴۰	۱۴۱۲۴	۱۵۶۳۷	۲۹۷۶۱	۵۴۵۵۴	۵۲۱۰۵	۱۰۶۶۵۹	۸۹-۹۰
۱۰۳۹۹	۵۷۷۱	۱۶۱۷۰	۷۰۷۶	۷۳۱۶	۱۴۳۹۲	۲۳۹۰۶	۱۹۱۷۹	۴۳۰۸۵	علوم انسانی
۳۹۴۳	۱۰۳۳	۴۹۷۶	۶۹	۱۷	۸۶	۶۷۶۴	۲۷۷۲	۹۵۳۶	علوم پایه
۲۸۱۶	۱۱۴۳	۳۹۵۹	۲۵۰	۱۷۰	۴۲۰	۵۷۴۹	۳۴۳۷	۹۱۸۶	علوم پزشکی
۴۹۵۱	۹۴۸۷	۱۴۴۳۸	۳۹۳۲	۶۷۱۲	۱۰۶۴۴	۱۱۴۵۹	۲۳۲۷۰	۳۴۷۲۹	فنی و مهندسی
۴۲۷	۲۲۱	۶۴۸	۶۳	۱۱۹	۱۸۲	۱۴۲۹	۱۱۱۳۸	۲۵۶۷	کشاورزی و دامپزشکی
۱۶۷۶	۵۷۳	۲۲۴۹	۲۷۳۴	۱۳۰۳	۴۰۳۷	۵۲۴۸	۲۳۰۹	۷۵۵۷	هنر

۱۵-۱۳- پذیرفته شدگان دانشگاهها و موسسات آموزش عالی شهر تهران به تفکیک گروه تحصیلی و دوره تحصیلی و جنسیت (دنباله)

دکترای تخصصی			دکترای حرفه ای			کارشناسی ارشد (فوق لیسانس)			سال تحصیلی و گروه عمده رشته تحصیلی
زن	مرد	جمع	زن	مرد	جمع	زن	مرد	جمع	
۱۴۷۱	۲۵۸۶	۴۰۵۷	۶۹۹	۶۳۸	۱۳۳۷	۹۰۲۹	۱۰۹۵۲	۱۹۹۸۱	۸۸-۸۹
۲۲۱۲	۳۱۴۲	۵۳۵۴	۱۱۳۶	۶۵۴	۱۷۹۰	۱۲۸۷۰	۱۴۴۴۴	۲۷۳۱۴	۸۹-۹۰
۴۱۷	۷۱۰	۱۱۲۷	۰	۰	۰	۶۰۱۴	۵۳۸۲	۱۱۳۹۶	علوم انسانی
۴۱۹	۳۰۹	۷۲۸	۰	۰	۰	۲۳۳۳	۱۴۱۳	۳۷۴۶	علوم پایه
۹۱۱	۱۱۰۳	۲۰۱۴	۱۰۴۲	۶۱۷	۱۶۵۹	۷۳۰	۴۰۴	۱۱۳۴	علوم پزشکی
۲۸۸	۸۱۸	۱۱۰۶	۰	۰	۰	۲۲۸۸	۶۲۵۳	۸۵۴۱	فنی و مهندسی
۱۴۰	۱۷۹	۳۱۹	۹۴	۳۷	۱۳۱	۷۰۴	۵۸۲	۱۲۸۶	کشاورزی و دامپزشکی
۳۷	۲۳	۶۰	۰	۰	۰	۸۰۱	۴۱۰	۱۲۱۱	هنر

به استثنای دانشگاه آزاد اسلامی

۱۶-۱۳- تعداد دانشجویان دانشگاه ها و مراکز آموزش عالی شهر تهران به تفکیک گروه تحصیلی، دوره تحصیلی (مقطع) و جنسیت

کارشناس (لیسانس)			کاردانی (فوق دیپلم)			جمع کل			سال تحصیلی و گروه عمده رشته تحصیلی
زن	مرد	جمع	زن	مرد	جمع	زن	مرد	جمع	
۱۳۸۰۰۵	۱۰۳۸۷۵	۲۴۱۸۸۰	۱۸۰۷۲	۱۸۱۸۳	۳۶۲۵۵	۲۰۵۱۵۴	۱۸۲۵۴۹	۳۸۷۷۰۳	۸۸-۸۹
۱۴۰۸۴۸	۱۰۰۲۷۵	۲۴۱۱۲۳	۵۷۰۳۹	۶۰۶۶۶	۱۱۷۷۰۵	۲۵۹۷۱۲	۲۲۹۷۰۰	۴۸۹۴۱۲	۸۹-۹۰
۷۶۰۴۲	۳۵۸۵۸	۱۱۱۹۰۰	۲۹۳۴۴	۲۶۷۴۱	۵۶۰۸۵	۱۳۱۹۵۶	۸۹۵۱۹	۲۲۱۴۷۵	علوم انسانی
۱۸۱۱۴	۵۱۴۶	۲۳۲۶۰	۱۳۹	۷۶	۲۱۵	۲۶۷۹۴	۱۰۷۴۱	۳۷۵۳۵	علوم پایه
۹۸۳۰	۳۵۶۶	۱۳۳۹۶	۹۱۶	۷۸۶	۱۷۰۲	۲۳۷۹۱	۱۳۷۷۳	۳۷۵۶۴	علوم پزشکی
۲۴۸۷۹	۵۱۶۵۱	۷۶۵۳۰	۱۴۷۰۸	۲۷۳۰۲	۴۲۰۱۰	۴۷۲۳۳	۱۰۱۵۵۸	۱۴۸۷۹۱	فنی و مهندسی
۱۷۴۵	۷۴۶	۲۴۹۱	۱۹۰	۳۹۵	۵۸۵	۴۶۰۸	۳۳۷۶	۷۹۸۴	کشاورزی و دامپزشکی
۱۰۲۳۸	۳۳۰۸	۱۳۵۴۶	۱۱۷۴۲	۵۳۶۶	۱۷۱۰۸	۲۵۳۳۰	۱۰۷۳۳	۳۶۰۶۳	هنر

۱۶-۱۳- تعداد دانشجویان دانشگاه ها و موسسات آموزش عالی شهر تهران به تفکیک گروه تحصیلی و دوره تحصیلی و جنسیت (دنباله)

دکترای تخصصی			دکترای حرفه ای			کارشناسی ارشد (فوق لیسانس)			سال تحصیلی و گروه عمده رشته تحصیلی
زن	مرد	جمع	زن	مرد	جمع	زن	مرد	جمع	
۶۱۵۵	۱۲۹۴۱	۱۹۰۹۶	۷۴۳۷	۴۶۷۰	۱۲۱۰۷	۳۵۴۸۵	۴۲۸۸۰	۷۸۳۶۵	۸۸-۸۹
۷۶۷۰	۱۳۵۸۴	۲۱۲۵۴	۸۳۸۲	۴۴۸۳	۱۲۸۶۵	۴۵۷۷۳	۵۰۶۹۲	۹۶۴۶۵	۸۹-۹۰
۱۷۵۶	۳۸۲۵	۵۵۸۱	۰	۰	۰	۲۴۸۱۴	۲۳۰۹۵	۴۷۹۰۹	علوم انسانی
۱۳۱۳	۱۳۳۶	۲۶۴۹	۰	۰	۰	۷۲۲۸	۴۱۸۳	۱۱۴۱۱	علوم پایه
۲۹۹۰	۳۶۴۳	۶۶۳۳	۷۸۳۵	۴۳۰۱	۱۲۱۳۶	۲۲۲۰	۱۴۷۷	۳۶۹۷	علوم پزشکی
۹۵۱	۳۷۶۱	۴۷۱۲	۰	۰	۰	۶۶۹۵	۱۸۸۴۴	۲۵۵۳۹	فنی و مهندسی
۴۷۱	۷۸۱	۱۲۵۲	۵۴۷	۱۸۲	۷۲۹	۱۶۵۵	۱۲۷۲	۲۹۲۷	کشاورزی و دامپزشکی
۱۸۹	۲۳۸	۴۲۷	۰	۰	۰	۳۱۶۱	۱۸۲۱	۴۹۸۲	هنر

* با احتساب آمار دانشگاه آزاد اسلامی مأخذ- موسسه پژوهش و برنامه ریزی آموزش عالی.

۱۷-۱۳- تعداد دانشجویان دانشگاه ها و مراکز آموزش عالی شهر تهران به تفکیک گروه تحصیلی، دوره

تحصیلی (مقطع) و جنسیت

کارشناس (لیسانس)			کاردانی (فوق دیپلم)			جمع کل			سال تحصیلی و گروه عمده رشته تحصیلی
زن	مرد	جمع	زن	مرد	جمع	زن	مرد	جمع	
۸۸۷۶۸	۶۷۲۱۷	۱۵۵۹۸۵	۱۳۸۱۷	۱۵۳۸۹	۲۹۲۰۶	۱۳۵۴۸۸	۱۲۷۶۹۲	۲۶۳۱۸۰	۸۸-۸۹
۵۷۶۸۶	۴۰۴۹۸	۹۸۱۸۴	۴۶۴۰	۵۸۱۶	۱۰۴۵۶	۸۵۳۵۶	۶۵۳۴۰	۱۵۰۶۹۶	۸۹-۹۰
۲۹۵۱۵	۱۳۱۰۵	۴۲۶۲۰	۱۶۵۰	۱۱۲۸	۲۷۷۸	۴۲۳۶۲	۲۳۶۱۴	۶۵۹۷۶	علوم انسانی
۱۰۴۹۰	۲۳۷۹	۱۲۸۶۹	۱۱	۲	۱۳	۱۴۴۴۷	۴۲۲۰	۱۸۶۶۷	علوم پایه
۳۹۹۶	۶۴۲	۴۶۳۸	۵۵۹	۴۴۶	۱۰۰۵	۷۸۸۵	۲۰۴۴	۹۹۲۹	علوم پزشکی
۹۲۴۰	۲۲۹۱۱	۳۲۱۵۱	۲۰۱۹	۴۱۲۶	۶۱۴۵	۱۳۱۷۵	۳۲۲۰۴	۴۵۳۷۹	فنی و مهندسی
۱۱۵۵	۳۳۰	۱۴۸۵	۰	۰	۰	۲۵۲۳	۱۳۶۷	۳۸۹۰	کشاورزی و دامپزشکی
۳۲۹۰	۱۱۳۱	۴۴۲۱	۴۰۱	۱۱۴	۵۱۵	۴۹۶۴	۱۸۹۱	۶۸۵۵	هنر

۱۷-۱۳- تعداد دانشجویان دانشگاه ها و موسسات آموزش عالی شهر تهران به تفکیک گروه تحصیلی و دوره

تحصیلی و جنسیت (دنباله)

دکترای تخصصی			دکترای حرفه ای			کارشناسی ارشد (فوق لیسانس)			سال تحصیلی و گروه عمده رشته تحصیلی
زن	مرد	جمع	زن	مرد	جمع	زن	مرد	جمع	
۴۶۶۵	۱۰۲۲۴	۱۴۸۸۹	۴۹۰۶	۳۷۵۵	۸۶۶۱	۲۳۳۳۲	۳۱۱۰۷	۵۴۴۳۹	۸۸-۸۹
۱۳۷۰	۱۹۴۸	۳۳۱۸	۳۳۶۱	۹۴۹	۴۳۱۰	۱۸۲۹۹	۱۶۱۲۹	۳۴۴۲۸	۸۹-۹۰
۶۰۹	۸۴۹	۱۴۵۸	۰	۰	۰	۱۰۵۸۸	۸۵۳۲	۱۹۱۲۰	علوم انسانی
۴۳۳	۳۲۶	۷۵۹	۰	۰	۰	۳۵۱۳	۱۵۱۳	۵۰۲۶	علوم پایه
۰	۰	۰	۳۲۰۰	۹۱۸	۴۱۱۸	۱۳۰	۳۸	۱۶۸	علوم پزشکی
۹۶	۳۸۱	۴۷۷	۰	۰	۰	۱۸۲۰	۴۷۸۶	۶۶۰۶	فنی و مهندسی
۱۹۰	۳۴۴	۵۳۴	۱۶۱	۳۱	۱۹۲	۱۰۱۷	۶۶۲	۱۶۷۹	کشاورزی و دامپزشکی
۴۲	۴۸	۹۰	۰	۰	۰	۱۲۳۱	۵۹۸	۱۸۲۹	هنر

* به استثنای آمار دانشگاه آزاد اسلامی مأخذ- موسسه پژوهش و برنامه ریزی آموزش عالی

۱۳-۱۸ تعداد دانش آموختگان دانشگاه ها و مراکز آموزش عالی شهر تهران به تفکیک گروه تحصیلی، دوره تحصیلی (مقطع) و جنسیت

کارشناسی (لیسانس)			کاردانی (فوق دیپلم)			جمع کل			سال تحصیلی و گروه عمده رشته تحصیلی
زن	مرد	جمع	زن	مرد	جمع	زن	مرد	جمع	
۵۲۳۲	۳۲۱۶	۸۴۴۸	۱۳۸۲	۱۱۸۸	۲۵۷۰	۸۶۷۱	۶۶۲۶	۱۵۲۹۷	۸۸-۸۹
۲۶۷۷	۱۵۵۴	۴۲۳۱	۴۲۲	۲۴۳	۶۶۵	۳۹۰۱	۲۷۶۲	۶۶۶۳	علوم انسانی
۱۰۳۸	۲۰۱	۱۲۳۹	۳۵	۱	۳۶	۱۴۷۱	۵۲۱	۱۹۹۲	علوم پایه
۳۵۵	۴۴	۳۹۹	۲۲۹	۹۵	۳۲۴	۱۰۴۴	۳۲۰	۱۳۶۴	علوم پزشکی
۷۴۳	۱۲۸۰	۲۰۲۳	۵۲۷	۸۱۵	۱۳۴۲	۱۴۳۳	۲۶۷۵	۴۱۰۸	فنی و مهندسی
۳۱۳	۵۲	۳۶۵	۰	۰	۰	۴۸۱	۱۶۰	۶۴۱	کشاورزی و دامپزشکی
۱۰۶	۸۵	۱۹۱	۱۶۹	۳۴	۲۰۳	۳۴۱	۱۸۸	۵۲۹	هنر

۱۳-۱۸-۱ تعداد دانش آموختگان دانشگاه ها و موسسات آموزش عالی شهر تهران به تفکیک گروه تحصیلی و دوره تحصیلی و جنسیت (دنباله)

دکترای تخصصی			دکترای حرفه ای			کارشناسی ارشد (فوق لیسانس)			سال تحصیلی و گروه عمده رشته تحصیلی
زن	مرد	جمع	زن	مرد	جمع	زن	مرد	جمع	
۱۳۲	۲۷۹	۴۱۱	۴۲۷	۱۷۲	۵۹۹	۱۴۹۸	۱۷۷۱	۳۲۶۹	۸۸-۸۹
۳۹	۱۰۹	۱۴۸	۰	۰	۰	۷۶۳	۸۵۶	۱۶۱۹	علوم انسانی
۴۳	۶۵	۱۰۸	۰	۰	۰	۳۵۵	۲۵۴	۶۰۹	علوم پایه
۰	۰	۰	۴۲۷	۱۷۲	۵۹۹	۳۳	۹	۴۲	علوم پزشکی
۳۲	۶۱	۹۳	۰	۰	۰	۱۳۱	۵۱۹	۶۵۰	فنی و مهندسی
۱۷	۴۴	۶۱	۰	۰	۰	۱۵۱	۶۴	۲۱۵	کشاورزی و دامپزشکی
۱	۰	۱	۰	۰	۰	۶۵	۶۹	۱۳۴	هنر

* به استثناء دانشگاه آزاد اسلامی

۱۳-۱۹ تعداد دانش آموختگان دانشگاه ها و مراکز آموزش عالی شهر تهران به تفکیک گروه تحصیلی، دوره تحصیلی (مقطع) و جنسیت

کارشناسی (لیسانس)			کاردانی (فوق دیپلم)			جمع کل			سال تحصیلی و گروه عمده رشته تحصیلی
زن	مرد	جمع	زن	مرد	جمع	زن	مرد	جمع	
۲۸۲۰۶	۱۷۲۵۰	۴۵۴۵۶	۵۹۷۰	۴۹۸۳	۱۰۹۵۳	۴۱۶۵۳	۳۲۳۴۷	۷۴۰۰۰	۸۷-۸۸
۱۵۶۰۶	۱۱۰۱۷	۲۶۶۲۳	۳۳۹۲	۳۷۵۹	۷۱۵۱	۲۷۲۶۹	۲۵۱۱۰	۵۲۳۷۹	۸۸-۸۹
۷۵۵۹	۴۲۳۹	۱۱۷۹۸	۸۶۸	۵۷۷	۱۴۴۵	۱۱۶۸۹	۸۲۰۶	۱۹۸۹۵	علوم انسانی
۲۰۵۵	۶۲۵	۲۶۸۰	۹۷	۱۴	۱۱۱	۳۳۸۹	۱۶۲۹	۵۰۱۸	علوم پایه
۲۰۷۲	۶۷۴	۲۷۴۶	۳۹۴	۲۶۶	۶۶۰	۴۳۸۴	۲۷۳۰	۷۱۱۴	علوم پزشکی
۲۴۹۴	۴۹۸۷	۷۴۸۱	۱۳۸۶	۲۵۹۳	۳۹۷۹	۴۸۸۹	۱۰۹۸۰	۱۵۸۶۹	فنی و مهندسی
۳۹۹	۱۳۶	۵۳۵	۲۹	۶۲	۹۱	۷۶۳	۵۲۰	۱۲۸۳	کشاورزی و دامپزشکی
۱۰۲۷	۴۱۰	۱۴۳۷	۶۱۸	۲۴۷	۸۶۵	۲۱۵۵	۱۰۴۵	۳۲۰۰	هنر

۱۳-۱۹- تعداد دانش آموختگان دانشگاه ها و موسسات آموزش عالی شهر تهران به تفکیک گروه تحصیلی و دوره تحصیلی و جنسیت (دنباله)

دکترای تخصصی			دکترای حرفه ای			کارشناسی ارشد (فوق لیسانس)			سال تحصیلی و گروه عمده رشته تحصیلی
زن	مرد	جمع	زن	مرد	جمع	زن	مرد	جمع	
۹۲۹	۱۸۹۶	۲۸۲۵	۱۳۱۱	۱۰۶۳	۲۳۷۴	۵۲۳۷	۷۱۵۵	۱۲۳۹۲	۸۷-۸۸
۹۲۹	۲۰۹۹	۳۰۲۸	۱۰۲۶	۶۰۰	۱۶۲۶	۶۳۱۶	۷۵۸۱	۱۳۸۹۷	۸۸-۸۹
۱۵۸	۴۷۵	۶۳۳	۰	۰	۰	۳۱۰۴	۲۹۱۵	۶۰۱۹	علوم انسانی
۱۱۷	۲۱۰	۳۲۷	۰	۰	۰	۱۱۲۰	۷۸۰	۱۹۰۰	علوم پایه
۵۴۵	۹۴۶	۱۴۹۱	۱۰۰۱	۵۸۲	۱۵۸۳	۳۷۲	۲۶۲	۶۳۴	علوم پزشکی
۶۷	۳۴۵	۴۱۲	۰	۰	۰	۹۴۲	۳۰۵۵	۳۹۹۷	فنی و مهندسی
۳۲	۱۰۰	۱۳۲	۲۵	۱۸	۴۳	۲۷۸	۲۰۴	۴۸۲	کشاورزی و دامپزشکی
۱۰	۲۳	۳۳	۰	۰	۰	۵۰۰	۳۶۵	۸۶۵	هنر

* با احتساب آمار دانشگاه آزاد اسلامی

۲۰-۱۳- تعداد دانشجویان دانشگاه آزاد اسلامی شهر تهران به تفکیک گروه تحصیلی، دوره تحصیلی (مقطع) و

جنسیت

کارشناس (لیسانس)			کاردانی (فوق دیپلم)			جمع کل			سال تحصیلی و گروه عمده رشته تحصیلی
زن	مرد	جمع	زن	مرد	جمع	زن	مرد	جمع	
۹۶۶۵۴	۷۵۱۶۰	۱۷۱۸۱۴	۲۵۱۴۶	۳۹۹۲۶	۶۵۰۷۲	۱۴۱۳۶۵	۱۳۳۶۸۸	۲۷۵۰۵۳	۸۷-۸۸
۱۰۰۳۷۳	۷۸۶۸۸	۱۷۹۰۶۱	۲۵۳۶۰	۴۵۲۴۲	۷۰۶۰۲	۱۵۰۱۱۲	۱۴۵۳۸۲	۲۹۵۴۹۴	۸۸-۸۹
۹۶۰۹۱	۸۰۰۹۹	۱۷۶۱۹۰	۲۰۵۵۰	۳۹۱۷۱	۵۹۷۲۱	۱۴۲۰۰۹	۱۴۰۵۰۶	۲۸۲۵۱۵	۸۹-۹۰
۴۷۹۲۹	۲۷۵۸۵	۷۵۵۱۴	۷۲۳۵	۷۵۶۹	۱۴۸۰۴	۶۸۱۸۰	۴۶۲۲۵	۱۱۴۴۰۵	علوم انسانی
۱۷۴۷۹	۴۶۶۸	۲۲۱۴۷	۲۳۸	۳۸	۲۷۶	۲۱۹۳۶	۶۶۷۶	۲۸۶۱۲	علوم پایه
۴۶۵۳	۶۴۲	۵۲۹۵	۶۸۱	۴۹۲	۱۱۷۳	۸۶۶۴	۲۰۹۰	۱۰۷۵۴	علوم پزشکی
۱۶۹۱۷	۴۲۳۴۳	۵۹۲۶۰	۸۲۷۹	۲۹۲۸۷	۳۷۵۶۶	۲۷۰۸۱	۷۶۸۵۸	۱۰۳۹۳۹	فنی و مهندسی
۴۸۸۳	۳۴۱۶	۸۲۹۹	۴۳۱	۱۸۹	۶۲۰	۷۰۹۹	۵۰۲۴	۱۲۱۲۳	کشاورزی و دامپزشکی
۴۲۳۰	۱۴۴۵	۵۶۷۵	۳۶۸۶	۱۵۹۶	۵۲۸۲	۹۰۴۹	۳۶۳۳	۱۲۶۸۲	هنر

۲۰-۱۳- تعداد دانشجویان دانشگاه آزاد اسلامی شهر تهران به تفکیک گروه تحصیلی و دوره تحصیلی و جنسیت

(دنباله)

دکترای تخصصی			دکترای حرفه ای			کارشناسی ارشد(فوق لیسانس)			سال تحصیلی و گروه عمده رشته تحصیلی
زن	مرد	جمع	زن	مرد	جمع	زن	مرد	جمع	
۱۴۵۰۵	۱۴۰۶۸	۲۸۵۷۳	۵۰۶۰	۴۵۳۴	۹۵۹۴	۱۴۵۰۵	۱۴۰۶۸	۲۸۵۷۳	۸۷-۸۸
۱۹۵۸۳	۱۷۴۰۳	۳۶۹۸۶	۴۷۹۶	۴۰۴۹	۸۸۴۵	۱۹۵۸۳	۱۷۴۰۳	۳۶۹۸۶	۸۸-۸۹
۱۳۷۸	۱۹۵۶	۳۳۳۴	۳۳۶۱	۹۴۹	۴۳۱۰	۲۰۶۲۹	۱۸۳۳۱	۳۸۹۶۰	۸۹-۹۰
۶۱۱	۸۵۵	۱۴۶۶	۰	۰	۰	۱۲۴۰۵	۱۰۲۱۶	۲۲۶۲۱	علوم انسانی
۴۳۳	۳۲۶	۷۵۹	۰	۰	۰	۳۷۸۶	۱۶۴۴	۵۴۳۰	علوم پایه
۰	۰	۰	۳۲۰۰	۹۱۸	۴۱۱۸	۱۳۰	۳۸	۱۶۸	علوم پزشکی
۹۶	۳۸۱	۴۷۷	۰	۰	۰	۱۷۸۹	۴۸۴۷	۶۶۳۶	فنی و مهندسی
۱۹۶	۳۴۶	۵۴۲	۱۶۱	۳۱	۱۹۲	۱۴۲۸	۱۰۴۲	۲۴۷۰	کشاورزی و دامپزشکی
۴۲	۴۸	۹۰	۰	۰	۰	۱۰۹۱	۵۴۴	۱۶۳۵	هنر

۱۳-۲۱- تعداد دانش آموختگان دانشگاه آزاد اسلامی شهر تهران به تفکیک گروه تحصیلی و دوره تحصیلی و

جنسیت

کارشناس (لیسانس)			کاردانی (فوق دیپلم)			جمع کل			سال تحصیلی و گروه عمده رشته تحصیلی
زن	مرد	جمع	زن	مرد	جمع	زن	مرد	جمع	
۱۰۷۸۰	۶۱۷۶	۱۶۹۵۶	۳۶۱۳	۳۵۳۱	۷۱۴۴	۱۶۰۳۶	۱۱۷۰۹	۲۷۷۴۵	۸۶-۸۷
۱۰۸۱۰	۷۱۳۸	۱۷۹۴۸	۴۶۵۱	۴۶۱۸	۹۲۶۹	۱۶۶۴۴	۱۳۴۲۰	۳۰۰۶۴	۸۷-۸۸
۱۴۴۳۵	۹۶۶۰	۲۴۰۹۵	۱۳۴۱۶	۷۸۵۵	۲۱۲۷۲	۲۵۹۳۹	۲۶۱۳۲	۵۲۰۷۱	۸۸-۸۹
۹۳۳۱	۴۴۵۰	۱۳۷۸۱	۳۰۸۷	۲۵۱۷	۵۶۰۴	۱۳۶۳۹	۸۱۴۶	۲۱۷۸۵	علوم انسانی
۲۲۶۸	۴۹۹	۲۷۶۷	۴۳	۹	۵۲	۲۷۳۵	۶۹۵	۳۴۳۰	علوم پایه
۲۳۹	۶۲	۳۰۱	۷۲۹	۹۸۳	۱۷۱۲	۲۷۵۹	۲۱۵۲	۴۹۱۱	علوم پزشکی
۱۶۷۴	۳۹۴۶	۵۶۲۰	۳۱۱۱	۹۴۹۵	۱۲۶۰۶	۴۸۸۳	۱۳۸۸۸	۱۸۷۷۱	فنی و مهندسی
۶۴۳	۵۳۱	۱۱۷۴	۱۲۷	۱۵۷	۲۸۴	۷۸۹	۷۵۲	۱۵۴۱	کشاورزی و دامپزشکی
۲۸۰	۱۷۲	۴۵۲	۷۵۸	۲۵۵	۱۰۱۳	۱۱۳۴	۴۹۹	۱۶۳۳	هنر

۱۳-۲۱- تعداد دانش آموختگان دانشگاه آزاد اسلامی شهر تهران به تفکیک گروه تحصیلی و دوره تحصیلی و

جنسیت (دنباله)

دکترای حرفه ای و تخصصی			کارشناسی ارشد(فوق لیسانس)			سال تحصیلی و گروه عمده رشته تحصیلی
زن	مرد	جمع	زن	مرد	جمع	
۴۵۷	۴۹۰	۹۴۷	۱۱۸۶	۱۵۱۲	۲۶۹۸	۸۶-۸۷
۳۱۵	۳۶۳	۶۷۸	۸۶۸	۱۳۰۱	۲۱۶۹	۸۷-۸۸
۱۸۰۲	۱۱۷۵	۲۹۷۷	۱۸۴۷	۱۸۸۱	۳۷۲۸	۸۸-۸۹
۱۵	۱۲	۲۷	۱۲۱۱	۱۱۳۹	۲۳۵۰	علوم انسانی
۱۵	۱۲	۲۷	۴۰۹	۱۷۵	۵۸۴	علوم پایه
۱۰	۴۰	۵۰	۱۶	۳	۱۹	علوم پزشکی
۰	۳	۳	۹۸	۴۴۴	۵۴۲	فنی و مهندسی
۲	۱۶	۱۸	۱۷	۴۸	۶۵	کشاورزی و دامپزشکی
۰	۰	۰	۹۶	۷۲	۱۶۸	هنر

۱۳-۲۲- پذیرفته شدگان دانشگاه آزاد اسلامی شهر تهران به تفکیک گروه تحصیلی و دوره تحصیلی و جنسیت

کارشناس (لیسانس)			کاردانی (فوق دیپلم)			جمع کل			سال تحصیلی و گروه عمده رشته تحصیلی
زن	مرد	جمع	زن	مرد	جمع	زن	مرد	جمع	
-	-	-	-	-	-	-	-	-	۸۷-۸۸
۳۰۵۷۰	۲۴۶۵۳	۵۵۲۲۳	۷۳۹۷	۱۰۹۹۳	۱۸۳۹۰	۴۸۱۹۳	۴۳۹۹۴	۹۲۱۸۷	۸۸-۸۹
۲۷۸۰۳	۲۴۵۳۱	۵۲۳۳۴	۸۱۷۵	۴۸۴۵	۱۳۰۲۰	۴۲۰۱۸	۴۱۳۱۵	۸۳۳۳۳	۸۹-۹۰
۱۲۴۷۵	۷۹۸۲	۲۰۴۵۷	۱۶۰۹	۱۷۵۶	۳۳۶۵	۱۹۳۴۲	۱۴۳۴۶	۳۳۶۸۸	علوم انسانی
۴۷۵۷	۱۳۵۹	۶۱۱۶	۵۸	۸	۶۶	۶۲۸۲	۲۰۸۶	۸۳۶۸	علوم پایه
۱۴۴۳	۲۴۳	۱۶۸۶	۹۵	۲۱۵	۳۱۰	۴۴۸	۲۱۱۷	۲۵۶۵	علوم پزشکی
۵۹۵۵	۱۳۷۳۵	۱۹۶۹۰	۷۸۲۷	۱۹۵۸	۵۸۶۹	۸۷۷۵	۲۱۷۴۶	۳۰۵۲۱	فنی و مهندسی
۱۴۰۴	۷۷۱	۲۱۷۵	۱۰۹	۶۴	۱۷۳	۲۳۵۵	۱۶۳۲	۳۹۸۷	کشاورزی و دامپزشکی
۱۷۶۹	۴۴۱	۲۲۱۰	۸۹۶	۳۸۳	۱۲۷۹	۳۱۴۷	۱۰۵۷	۴۲۰۴	هنر

۱۳-۲۲- پذیرفته شدگان دانشگاه آزاد اسلامی شهر تهران به تفکیک گروه تحصیلی و دوره تحصیلی و جنسیت

دکترای حرفه ای و تخصصی			کارشناسی ارشد(فوق لیسانس)			سال تحصیلی و گروه عمده رشته تحصیلی
زن	مرد	جمع	زن	مرد	جمع	
-	-	-	-	-	-	۸۷-۸۸
۱۸۹۰	۱۳۵۶	۳۲۴۶	۸۳۳۶	۶۹۹۲	۱۵۳۲۸	۸۸-۸۹
۱۰۴۸	۷۹۶	۱۸۴۴	۸۳۲۲	۷۸۱۳	۱۶۱۳۵	۸۹-۹۰
۲۴۴	۳۱۲	۵۵۶	۵۰۱۴	۴۲۹۶	۹۳۱۰	علوم انسانی
۱۸۸	۱۰۵	۲۹۳	۱۲۷۹	۶۱۴	۱۸۹۳	علوم پایه
۳۹۹	۸۳	۴۸۲	۶۰	۲۷	۸۷	علوم پزشکی
۴۵	۱۴۵	۱۹۰	۸۱۷	۱۹۹۷	۲۸۱۴	فنی و مهندسی
۱۵۱	۱۴۳	۲۹۴	۶۹۱	۹۵۴	۱۳۴۵	کشاورزی و دامپزشکی
۲۱	۸	۲۹	۴۶۱	۲۲۵	۶۸۶	هنر

۱۳-۲۳- تعداد کارکنان آموزشی دانشگاه آزاد اسلامی بر حسب عنوان دانشگاهی

سال تحصیلی	جمع	استاد	دانشیار	استادیار	مربی	مربی آموزشیار	فاقد رتبه
۱۳۸۰-۸۱	۷۷۴۵	۵۱۹	۳۲۵	۱۸۱۵	۳۹۷۳	۲۹۵	۸۱۸
۱۳۸۴-۸۵	۱۱۵۲۴	۳۲۱	۳۷۹	۲۶۹۶	۵۸۲۶	۱۵۷	۲۱۴۵
۱۳۸۵-۸۶	۱۱۹۴۵	۳۵۹	۳۹۵	۲۷۹۹	۶۱۶۸	۱۵۸	۲۰۶۶
۱۳۸۶-۸۷	۱۲۸۰۶	۳۷۶	۴۱۳	۲۹۵۰	۶۰۶۰	۱۹۱	۲۸۱۶
۱۳۸۷-۸۸	۱۳۱۷۷	۳۱۶	۴۰۴	۲۸۴۵	۴۹۱۷	۱۹۷	۴۴۹۸
۱۳۸۸-۸۹	۱۶۷۵۴	۳۷۲	۵۱۷	۳۶۸۲	۶۸۹۳	۱۸۹	۵۱۰۱
۱۳۸۹-۹۰	۱۴۸۳۸	۳۶۳	۵۰۵	۳۴۲۸	۶۸۲۲	۱۰۷	۳۶۱۳
نحوه همکاری							
تمام وقت	۵۰۶۲	۱۲۳	۱۸۵	۱۸۱۴	۲۹۰۷	۳۳	۰
نیمه وقت	۷۵۰	۱۲۱	۱۱۹	۴۲۷	۸۲	۱	۰
حق التدریس	۹۰۲۶	۱۱۹	۲۰۱	۱۱۸۷	۳۸۳۳	۷۳	۳۶۱۳

توضیحات: از سال ۱۳۸۴ الی ۱۳۸۷ هیچ اطلاعاتی دریافت نشده است در بعضی از جداول.

مأخذ- دانشگاه آزاد اسلامی. مرکز اطلاعات، آمار و کامپیوتر.

فصل چهارم

بهداشت و درمان

TEHRAN Statistical Yearbook - 2010-2011



تخصص دندانپزشکی:

ارتودنسی، اندودنتیکس، آسیب شناسی دهان و دندان، بیماریهای فک و دهان و دندان، پاتولوژی فک و صورت، پروتز دندانی، پیوند نتولوژی، جراحی دهان و فک و صورت، دندانپزشکی ترمیمی، دندانپزشکی اطفال. مکان فعالیت مستقل نیستند و از نظر کارکنان و اعتبارات نیز از مؤسسه مادر تغذیه می‌شوند.

تخصص داروسازی:

داروسازی، داروسازی صنعتی، ارماکولوژی، فارماسوتیکس، فارماکوگنوزی.

لازم به ذکر است آمار پزشکان متخصص در رشته‌های قلب و عروق، مغز و اعصاب، گوش و حلق و بینی، چشم و زنان و زایمان شامل پزشکان متخصص جراحی در رشته‌های یاد شده نیز می‌باشد.

پیراپزشک:

به غیر پزشکانی که در زمینه بهداشت و درمان فعالیت داشته باشند اطلاق می‌شود.

بهورز(بهداشتیار):

به افرادی اطلاق می‌شود که بومی و مقیم روستا هستند و با حداقل سواد دوره ابتدایی، دوره دوساله آموزش عملی و نظری ذی‌ربط را گذرانده‌اند.

مؤسسات درمانی:

به کلیه مراکز درمانی اعم از بیمارستان، زایشگاه و آسایشگاه که مجهز به تخت درمانی باشند، مؤسسه درمانی اطلاق می‌شود. این مؤسسات به سه گروه تقسیم می‌شوند:

- مؤسسات درمانی وابسته به وزارت بهداشت، درمان و آموزش پزشکی.

- مؤسسات درمانی خصوصی.

- سایر مؤسسات درمانی، مانند مؤسسات درمانی وابسته به سازمان خیریه، بنیاد شهید، بانک ملی و غیره.

بیمارستان:

واحدی است که حداقل دارای ۱۵ تخت با تجهیزات و تسهیلات و خدمات عمومی پزشکی لازم بوده و نیز حداقل دارای دو بخش داخلی و جراحی، همراه با گروه پزشکان متخصص.

اطلاعات این فصل شامل نیروی انسانی شاغل در دانشگاه‌های علوم پزشکی استان، تأسیسات و تجهیزات بهداشتی و درمانی بخش خصوصی و دولتی و فعالیتهای انجام شده در زمینه پیشگیری و درمان بیماریهای انسان توسط بخش دولتی می‌باشد.

اطلاعات مربوط به بهداشت و درمان دولتی توسط سه دانشگاه علوم پزشکی و خدمات بهداشتی درمانی تهران، شهیدبهشتی و ایران جمع آوری و ارائه شده است. شایان ذکر است تهیه آمار مربوط به پزشکان شاغل در بخش خصوصی در حال حاضر توسط سازمان نظام پزشکی صورت می‌گیرد

تعاریف و مفاهیم به کار رفته در این فصل به شرح زیر است:

پزشک:

به کسانی اطلاق می‌شود که تحصیلات پزشکی را در یکی از دانشگاه‌های داخل، یا خارج از کشور به پایان رسانیده و به اخذ پایان‌نامه نایل آمده‌اند و مدارک آنان نیز مورد تأیید وزارت بهداشت درمان و آموزش پزشکی می‌باشد. آمار پزشکان شامل دندانپزشکان، دامپزشکان و داروسازان نیز می‌باشد.

تخصص و فوق تخصص داخلی:

داخلی، آنکولوژی، خون، روماتولوژی، ریه، غدد و گوارش.

تخصص و فوق تخصص اطفال:

ارتوپدی اطفال، اعصاب اطفال، آلرژی اطفال، جراحی اطفال، خون اطفال، عفونی اطفال، غدد اطفال، قلب اطفال، کلیه اطفال، گوارش اطفال و بیماریهای نوزادان.

تخصص اعصاب و روان:

اعصاب و روانپزشکی.

تخصص ارولوژی:

ارولوژی، کلیه، جراحی کلیه و مجاری ادراری.

تخصص ارتوپدی:

ارتوپدی و جراحی استخوان و مفاصل.

تخصص پرتونگاری:

رادیولوژی و سونوگرافی.

مراکز بهداشتی و درمانی:

شامل درمانگاه، کلینیک، پلی کلینیک و مرکز بهداشت می‌باشد. فعالیت مرکز بهداشت عموماً انجام واکسیناسیون و در مواردی توأم با خدمات درمانی است.

مراکز بهداشتی و درمانی مستقل:

به مراکزی اطلاق می‌شود که دارای مدیریت و حسابداری و محل فعالیت مستقل باشند.

مراکز بهداشتی و درمانی غیر مستقل:

به مراکزی اطلاق می‌شود که معمولاً در داخل یا جنب مؤسسات درمانی قرار دارند

آزمایشگاه تشخیص طبی:

آزمایشگاه تشخیص طبی به طور اعم عبارت است از آزمایشگاه میکروب شناسی و انگل شناسی، سرم شناسی و شیمی بیولوژیک. هر آزمایشگاه دارای یک نفر مسئول است که باید دارای درجه دکترا در پزشکی یا داروسازی یا دامپزشکی و یا علوم شیمی و بیولوژی بوده و گواهینامه دوره تکمیلی آزمایشگاهی یا گواهینامه رسمی تخصصی در امور آزمایشگاهی خود را از دانشکده‌های پزشکی یا از مراکز علمی معتبر که به تصدیق مراجع صلاحیتدار رسیده است، اخذ کرده باشد.

توانبخشی:

به کلیه واحدهای درمانی اطلاق می‌گردد که صرفاً کار درمان فیزیکی بدن را انجام می‌دهند. این مؤسسات شامل فیزیوتراپی، کاردرمانی، گفتار درمانی، شنوایی سنجی، بینایی سنجی و ارتوپدی فنی می‌باشد. نحوه استقرار آنها به دو صورت مستقل و غیر مستقل است. آن دسته از توانبخشیهایی که در داخل یک بیمارستان یا درمانگاه باشند غیر مستقل و توانبخشیهایی که بدون وابستگی به هیچ مرکز دیگری عمل کنند مستقل نامیده می‌شوند. آمار این بخش از سال ۱۳۷۶ در سالنامه آماری کل کشور درج شده است.

پرتونگاری:

تشخیص و درمان بیماریها با استفاده از انرژی به صورت اشعه است که توسط پزشکان متخصص پرتونگاری، تکنسینهای پرتونگاری و کارمندان تجربی واجد شرایط خاص و دارای کارت اجازه کار از وزارت بهداشت، درمان و آموزش پزشکی انجام می‌شود. در این فصل، منظور از

پرتونگاری، محل انجام آزمایشهای پرتوشناسی و ارائه خدمات پرتونگاری است که صلاحیت آن به تأیید وزارت بهداشت، درمان و آموزش پزشکی رسیده است.

۱-۱۴- مراکز بهداشتی و درمانی شهر تهران بر حسب نوع وابستگی (شامل درمانگاه، کلینیک، پلی کلینیک و پایگاه

بهداشت و اورژانس) در سال های ۸۹-۸۸

پایگاه اورژانس				پایگاه بهداشت					درمانگاه، کلینیک و پلی کلینیک				شرح		
خیابان	خصوصی	سایر	تامین اجتماعی	دانشگاه	خیابان	خصوصی	سایر	تامین اجتماعی	دانشگاه	خیابان	خصوصی	سایر		تامین اجتماعی	دانشگاه
۰	۰	۰	۰	۹	۰	۰	۰	۰	۴۰۰	۸۹	۲۶۵	۸۰	۱۸	۶	۸۸
۰	۰	۰	۰	۹	۰	۵۸	۰	۰	۳۴۵	۷۴	۳۸۳	۷۳	۱۳	۶	۸۹
۰	۰	۰	۰	۹	۰	۵۸	۰	۰	۴	۷	۲۹	۱۰	۵	۶	تهران
۰	۰	۰	۰	۰	۰	۰	۰	۰	۳۴۱	۶۷	۳۵۴	۶۳	۸	۰	شهید بهشتی

*توضیحات: مناطق تحت پوشش دانشگاه تهران: ۱۰-۱۱-۱۷-۱۶-۱۹-۲۰ و بخشی از منطقه ۱۵

۲-۱۴- تعداد آزمایشگاه تشخیص طبی، مراکز پرتونگاری و توانبخشی شهر تهران بر حسب نوع وابستگی در سال

های ۸۹-۸۸

توانبخشی				مراکز پرتونگاری					آزمایشگاه تشخیص طبی				شرح		
خیابان	خصوصی	سایر	تامین اجتماعی	دانشگاه	خیابان	خصوصی	سایر	تامین اجتماعی	دانشگاه	خیابان	خصوصی	سایر		تامین اجتماعی	دانشگاه
۴۰	۱۰۲۵	۹۱	۱۴	۹۰	۴۷	۴۴۶	۶۵	۲۰	۷۳	۴۵	۶۸۴	۵۳	۳۱	۹۶	۸۸
۶۱	۵۴۹	۲۰	۲۸	۴۹	۳۷	۴۶۴	۸۵	۱۸	۶۷	۴۶	۵۵۰	۴۳	۱۷	۵۳	۸۹
۱۵	۹۰	۶	۱۲	۸	۶	۵۵	۵	۵	۲۹	۶	۷۲	۱۵	۸	۳۶	تهران
۴۶	۴۵۹	۱۴	۱۶	۴۱	۳۱	۴۰۹	۸۰	۱۳	۳۸	۴۰	۴۷۸	۲۸	۹	۱۷	شهید بهشتی

۳-۱۴- تعداد داروخانه های شهر تهران بر حسب نوع وابستگی در سال های ۸۹-۸۸

داروخانه				شرح	
خیابان	خصوصی	سایر	تامین اجتماعی		
۱۱	۱۷۷۰	۴۹	۱۱	۲۰	۸۸
۱۶	۱۴۴۴	۵۰	۱۰	۵۴	۸۹
۲	۲۳۹	۵	۱	۳۳	تهران
۱۴	۱۲۰۵	۴۵	۹	۲۱	شهید بهشتی

۱۴-۴- پزشکان شاغل در دانشگاههای شهر تهران بر حسب تخصص در سال های ۸۹-۸۸

شرح	پزشک عمومی		دندانپزشک		داروساز		دکترای علوم آزمایشگاهی		جراح عمومی		PHD	
	مرد	زن	مرد	زن	مرد	زن	مرد	زن	مرد	زن	مرد	زن
۸۸	۴۴۴	۴۶۶	۱۵۲	۱۲۵	۱۶۰	۷۱	۲۰	۴۲	۱۵	۱۵۴	۱۴۱	۳۰۶
۸۹	۶۰۴	۵۲۶	۱۲۵	۱۲۲	۱۲۱	۵۵	۳۰	۴۱	۱۸	۱۳۳	۱۴۷	۱۷۶
تهران	۱۵۱	۱۳۹	۳۹	۴۰	۴۹	۲۲	۱۱	۲۵	۱۰	۸۱	۵۴	۶۳
شهیدبهشتی	۴۵۳	۳۸۷	۸۶	۸۲	۷۲	۳۳	۱۹	۱۶	۸	۵۲	۹۳	۱۱۳

۱۴-۴- پزشکان شاغل در دانشگاههای شهر تهران بر حسب تخصص در سال های ۸۹-۸۸ (دنباله)

دانشگاه	پزشک متخصص															
	داخلی		زنان		اطفال		بیهوشی		سایر		پزشک فوق تخصص		پیراپزشکان		سایر	
	مرد	زن	مرد	زن	مرد	زن	مرد	زن	مرد	زن	مرد	زن	مرد	زن	مرد	زن
۸۸	۳۴	۱۱۰	۱۵۹	۱۳	۶۵	۷۶	۵۸	۱۶۸	۳۷۳	۱۰۸۳	۱۰۹	۲۴۱	۷۱۷۳	۲۲۰۸	۳۳۵۸	۴۶۵۳
۸۹	۹۴	۱۵۱	۱۴۳	۱۵	۸۹	۱۱۶	۵۲	۱۴۵	۴۱۰	۱۱۹۱	۸۵	۱۶۱	۱۴۲۶۷	۳۷۱۹	۴۵۹۳	۶۱۸۳
تهران	۴۱	۱۳۵	۷۹	۱۲	۵۶	۷۸	۲۶	۸۴	۳۱۲	۸۷۶	۳۹	۵۰	۷۸۰۵	۱۹۳۹	۲۳۵۲	۲۶۱۲
شهیدبهشتی	۵۳	۱۶	۶۴	۳	۳۸	۳۳	۲۶	۶۱	۹۸	۳۲۴	۴۶	۱۱۱	۶۴۶۲	۱۷۸۰	۲۲۴۱	۳۵۷۱

۱۴-۵- تعداد بیمارستانهای شهر تهران بر حسب نوع وابستگی در سال های ۸۹-۸۸

موسسه	دانشگاه		تامین اجتماعی		سایر		خصوصی		خیریه	
	تعداد	تخت	تعداد	تخت	تعداد	تخت	تعداد	تخت	تعداد	تخت
۸۸	۴۲	۱۲۷۹۵	۹	۲۹۰۷	۲۴	۶۲۸۱	۶۱	۷۴۰۶	۷	۷۸۴
۸۹	۴۳	۱۲۸۱۹	۱۰	۲۷۱۴	۲۸	۴۵۹۴	۵۳	۶۳۶۸	۷	۷۴۱
تهران	۲۶	۷۸۱۱	۱	۲۰۰	۲	۴۰۱	۱۰	۸۴۱	۱	۹۶
شهیدبهشتی	۱۷	۵۰۰۸	۹	۲۵۱۴	۲۶	۴۱۹۳	۴۳	۵۵۲۷	۶	۶۴۵

*توضیحات: در سال ۱۳۸۹ دانشگاه علوم پزشکی ایران و تهران با یکدیگر ادغام شده است.

مأخذ: مرکز آمار و فناوری اطلاعات وزارت بهداشت، درمان و آموزش پزشکی تهران

فصل پانزدهم

فرهنگ و گردشگری

TEHRAN Statistical Yearbook - 2010-2011



سینما:

سینما عبارت از هنر، فن و صنعت تولید و نمایش فیلم است

فیلم سینمایی:

فیلم بلند داستان‌دار است که حداقل ۷۵ دقیقه بوده و معمولاً با عرض ۳۵ میلیمتری برای نمایش ساخته می‌شود.

مطبوعات:

بر طبق قانون، مطبوعات عبارتند از نشریاتی که به طور منظم، با نام ثابت و تاریخ انتشار در فواصل معین، در زمینه‌های گوناگون خبری، انتقادی، اجتماعی، سیاسی، اقتصادی، کشاورزی، فرهنگی، دینی و علمی و ... منتشر می‌شوند.

مراکز فرهنگی - هنری کانون پرورش فکری کودکان و

نوجوانان:

کتابخانه‌های وابسته به کانون پرورش فکری کودکان و نوجوانان که کلیه فعالیتهای فرهنگی اعم از کتابخوانی و یادگیری نقاشی، خط، سرود و ... در آنها انجام می‌گیرد.

اعضاء مراکز فرهنگی - هنری کانون پرورش فکری

کودکان و نوجوانان:

کودکان و نوجوانان ۶ تا ۱۸ ساله‌ای که به صورت عضو از خدمات مراکز فرهنگی - هنری استفاده می‌کنند.

کتاب: براساس تعریف ارائه شده از طرف سازمان یونسکو، کتاب نشریه‌ای غیرادواری است که اختصاص به موضوعی ویژه دارد و تعداد صفحات آن ۴۸ صفحه یا بیشتر است.

جزوه:

نشریه غیرادواری است که برحسب مورد به یک یا چند موضوع یا مسئله و رویداد خاص می‌پردازد. گستره توزیع جزوه معمولاً محدود به داخل سازمانها یا گروههای محدود و خاص است.

بناهای تاریخی:

آثار معماری، عناصر و بناهایی است که جنبه باستانی دارد یا از نظر تاریخی، هنری و علمی واجد ارزش می‌باشد.

موزه:

مؤسسه‌ای است دائمی و غیرانتفاعی که به منظور گردآوری، نگهداری، پژوهش، آموزش و نمایش دستاوردهای انسان یا طبیعت فعالیت می‌کند و درهای آن به روی عموم مردم باز است.

آمارهای ارائه شده در این فصل مربوط به برنامه‌های صدا و سیما، مطبوعات، کتاب و کتابخانه‌های عمومی، کتاب و کتابخانه‌های کانون پرورش فکری کودکان و نوجوانان، سینما، موزه‌ها و بناهای تاریخی و اماکن ورزشی می‌باشد. آمار مربوط به برنامه‌های رادیو و تلویزیون توسط صدا و سیما جمهوری اسلامی ایران تولید و ارائه شده است. آمار مربوط به مطبوعات، کتاب و کتابخانه‌های عمومی و سینماها نیز توسط اداره کل فرهنگ و ارشاد اسلامی استان تهیه شده است. آمار مربوط به کتابخانه‌های کانون پرورش فکری کودکان و نوجوانان نیز، در این فصل ارائه شده است. همچنین آمار مربوط به اماکن ورزشی نیز توسط اداره کل تربیت بدنی استان جمع‌آوری شده است.

تعاریف و مفاهیم به کار رفته در این فصل به شرح زیر است:

تولید برنامه‌های رادیویی و تلویزیونی:

تولید فرایندی است که متن، طرح، سناریو یا پیام‌ها و اندیشه‌ها را از طریق به کارگیری منابع انسانی هنری و فنی، تجهیزات، مواد مصرفی و منابع مالی، به ساختار برنامه‌های صوتی یا تصویری تبدیل کرده آن را بر واسطه‌های رسانه‌ای (فیلم، نوار ویدئو، نوار صدا، دیسک، امواج و ...) ضبط و ثبت و سوار می‌کند و برای توزیع، پخش یا نمایش از طریق تجهیزات فرستنده، گیرنده یا تجهیزات نمایشی دیگر، آماده می‌سازد.

در تولید تلویزیونی، متن‌ها و ابزار و مواد رسانه‌ای و نیز واسطه‌ها، کلاً برای تولید و ضبط و ثبت تصویر و صدا به کار می‌روند در حالی که در تولید رادیو، عوامل پیشگفته، صرفاً برای تولید و ضبط و ثبت صدا به کار گرفته می‌شوند.

مراکز رادیویی و تلویزیونی:

مراکز واقع در هر استان که مکان تولید برنامه‌های رادیویی و تلویزیونی و اتخاذ تصمیم در مورد پخش برنامه‌هاست.

تولید فیلم:

مجموعه‌های مرحله‌ای است که با استفاده از خدمات مختلف در یک طیف گسترده از افراد و وسایل (فیلمنامه، بازیگر، واحدهای دکور، لباس، گریم، نور، صدا، نماهای ویژه، تدوین و وسایل فنی و ...) تا تهیه نسخه آماده نمایش، انجام می‌شود.

نگارخانه:

نگارخانه یا گالری محل به نمایش گذاشتن تابلوهای نقاشی و سایر آثار هنرهای تجسمی است.

فرهنگسرا:

ساختمانی است که در آن یک یا چند نهاد فرهنگی فعالیت دارند. در فرهنگسراها معمولاً شرایطی برای آموزش امور گوناگون فرهنگی و اجتماعی و همچنین آموزش پیشه‌ها و هنرهای گوناگون مانند نگارگری، کوزه‌گری، دوزندگی و جزاینها فراهم می‌گردد.

کافی نت

مکانی عمومی برای استفاده از اینترنت می‌باشد که معمولاً به ازای ارائه خدمات اینترنتی از مشتریان، به ازاء هر ساعت استفاده، مبلغی دریافت می‌کند

۱۵-۱ - مدت پخش برنامه های صدای جمهوری اسلامی ایران - مرکز تهران در سالهای ۸۹-۸۸ (واحد : ساعت)

شبکه های درون مرزی			شبکه برون مرزی	جمع	سال - موضوع
شبکه فرهنگ	ایران	جمع			
۸۷۰	۸۷۶۰	۱۱۸۸۸	۱۴۱۴۴	(۱)۲۷۰۶۸	۱۳۶۵
۱۱۲۲	۸۷۸۴	۱۲۴۰۳	۱۴۵۷۰	(۲)۲۷۲۱۵	۱۳۷۰
۵۰۲۵	۸۷۸۴	۳۳۴۷۱	۲۴۲۴۹	۵۷۷۲۰	۱۳۷۵
۸۷۶۰	۸۷۶۰	۶۴۴۷۶	۳۳۶۷۵	۹۸۱۵۱	۱۳۸۰
۸۷۶۰	۸۷۶۰	۷۲۶۱۵	۴۲۱۹۰	۱۱۴۸۰۵	۱۳۸۴
۸۷۶۰	۸۷۶۰	۷۴۸۵۹	۴۲۱۵۷	۱۱۷۰۱۶	۱۳۸۵
۸۷۶۰	۸۷۶۰	۷۶۱۹۳	۴۲۶۰۹	۱۱۸۸۰۲	۱۳۸۶
۸۷۸۴	۸۷۸۴	۸۴۲۴۷	۴۹۳۲۰	۱۳۳۵۶۷	۱۳۸۷
۸۷۶۰	۸۷۶۰	۸۳۹۸۱	۶۰۴۰۸	۱۴۴۳۸۹	۱۳۸۸
۸۷۶۰	۸۷۶۰	۷۵۳۶۴	۶۰۴۰۷	۱۳۵۷۷۱	۱۳۸۹
۴۴۶	۱۱۱۲	۴۵۱۵	۹۴۸۶	۱۴۰۰۱	اخبار
۸۳۱۴	۷۶۴۸	۷۰۸۴۹	۵۰۹۲۱	۱۲۱۷۷۰	برنامه و میان برنامه

توضیحات : (۱) اختلاف جمع سال ۱۳۶۵ با اجزای افقی آن بدلیل وجود رادیو جبهه با ۳۰۶ ساعت برنامه و رادیو صدای آشنا با

۷۳۰ ساعت برنامه بوده است که رادیو جبهه از سال ۱۳۶۵ و رادیو صدای آشنا از سال ۱۳۷۰ به بعد منحل شده است.

(۲) اختلاف جمع سال ۱۳۷۰ با اجزای افقی آن بدلیل وجود رادیو صدای آشنا با ۲۴۳ ساعت برنامه بوده که از سال ۱۳۷۰

به بعد منحل شده است.

مأخذ : صدا و سیمای جمهوری اسلامی ایران ، اداره کل ارزیابی عملکرد ، مدیریت آمار و اطلاعات

۱-۱۵- مدت پخش برنامه های صدای جمهوری اسلامی ایران - مرکز تهران در سال های ۸۹-۶۵ (دنباله)

(واحد : ساعت)

شبکه های درون مرزی				سال - موضوع
رادیو تجارت	شبکه قرآن	شبکه البرز	شبکه ورزش	
۰	۰	۲۲۵۸	۰	۱۳۶۵
۰	۰	۲۴۹۷	۰	۱۳۷۰
۰	۲۴۹۶	۰	۰	۱۳۷۵
۰	۸۷۶۰	۵۸۳۰	۶۰۸۶	۱۳۸۰
۰	۸۷۶۰	۸۷۶۰	۷۳۳۵	۱۳۸۴
۰	۸۷۶۰	۸۷۶۰	۷۳۵۹	۱۳۸۵
۸۵۱	۸۷۶۰	۸۷۶۰	۷۴۵۱	۱۳۸۶
۴۰۲۶	۸۷۸۴	۸۷۸۴	۷۳۸۷	۱۳۸۷
۴۰۱۵	۸۷۶۰	۸۷۶۰	۷۳۳۱	۱۳۸۸
۴۰۱۵	۸۷۶۰	۰	۷۴۷۴	۱۳۸۹
۰	۵۲۴	۰	۶۱	اخبار
۴۰۱۵	۸۲۳۶	۰	۷۴۱۳	برنامه و میان برنامه

۱-۱۵- مدت پخش برنامه های صدای جمهوری اسلامی ایران - مرکز تهران در سال های ۸۹-۶۵ (دنباله)

(واحد : ساعت)

شبکه های درون مرزی							سال - موضوع
رادیو گفتگو	نوا(۲)	آوا(۱)	رادیو سلامت	شبکه پیام	شبکه تهران	شبکه جوان	
۰	۰	۰	۰	۰	۰	۰	۱۳۶۵
۰	۰	۰	۰	۰	۰	۰	۱۳۷۰
۰	۰	۰	۰	۸۶۶۰	۸۱۴۶	۳۶۰	۱۳۷۵
۰	۰	۰	۰	۸۷۶۰	۸۷۶۰	۸۷۶۰	۱۳۸۰
۰	۰	۰	۳۹۶۰	۸۷۶۰	۸۷۶۰	۸۷۶۰	۱۳۸۴
۱۸۰۰	۰	۰	۴۳۸۰	۸۷۶۰	۸۷۶۰	۸۷۶۰	۱۳۸۵
۲۱۹۰	۰	۰	۴۳۸۱	۸۷۶۰	۸۷۶۰	۸۷۶۰	۱۳۸۶
۲۱۹۶	۲۱۹۶	۲۵۶۲	۴۳۹۲	۸۷۸۴	۸۷۸۴	۸۷۸۴	۱۳۸۷
۲۱۹۰	۲۱۹۰	۲۵۵۵	۴۳۸۰	۸۷۶۰	۸۷۶۰	۸۷۶۰	۱۳۸۸
۲۱۹۰	۲۱۹۰	۲۵۵۵	۴۳۸۰	۸۷۶۰	۸۷۶۰	۸۷۶۰	۱۳۸۹
۰	۰	۰	۷۳	۱۴۶۶	۵۲۷	۳۰۶	اخبار
۲۱۹۰	۲۱۹۰	۲۵۵۵	۴۳۰۷	۷۲۹۴	۸۲۳۳	۸۴۵۴	برنامه و میان برنامه

توضیحات: (۱) و (۲) شبکه های آوا و نوا از سال ۱۳۸۷ تاسیس شده اند.

۲-۱۵- مدت پخش برنامه های رادیویی برون مرزی از مرکز تهران برحسب زباندر سال های ۸۹-۶۵

(واحد : ساعت)

سال - موضوع	جمع	آذری	آلبانیایی	آلمانی	اردو	ارمنی	اسپانیایی
۱۳۶۵	۱۴۱۴۴	۰	۰	۲۵۰	۳۴۲	۴۳۳	۷۰۷
۱۳۷۰	۱۴۵۷۰	۰	۰	۳۲۱	۳۶۶	۵۵۱	۱۰۹۸
۱۳۷۵	۲۴۲۴۹	۰	۶۸	۳۶۶	۷۳۲	۶۱۴	۱۷۷۰
۱۳۸۰	۳۳۶۷۵	۱۴۱	۱۰۹۵	۷۳۰	۹۱۳	۹۱۳	۱۸۲۵
۱۳۸۴	۴۲۱۹۰	۳۶۵	۱۰۹۵	۷۳۰	۹۱۳	۵۴۸	۱۸۲۵
۱۳۸۵	۴۲۱۵۷	۳۶۵	۱۰۹۵	۷۳۰	۹۱۲	۵۴۷	۱۸۲۵
۱۳۸۶	۴۲۶۰۹	۳۵۶	۱۰۹۵	۷۳۰	۹۱۳	۵۴۷	۱۸۲۵
۱۳۸۷	۴۹۳۲۰	۳۶۶	۱۰۹۸	۷۳۲	۹۱۵	۵۴۹	۱۸۳۰
۱۳۸۸	۶۰۴۰۸	۳۶۵	۱۰۹۵	۷۳۰	۹۱۲	۵۴۸	۱۸۲۵
۱۳۸۹	۶۰۴۰۷	۳۶۵	۱۰۹۵	۷۲۹	۹۱۳	۵۴۷	۱۸۲۵
اخبار	۹۴۸۶	۱۳۶	۳۵۶	۲۷۱	۱۸۲	۱۴۸	۶۳۹
برنامه	۵۰۰۵۰	۲۱۱	۷۰۳	۴۲۲	۶۹۵	۳۶۳	۱۱۵۰
میان برنامه	۸۷۱	۱۸	۳۶	۳۶	۳۶	۳۶	۳۶

۲-۱۵- مدت پخش برنامه های رادیویی برون مرزی از مرکز تهران برحسب زبان درسال های ۸۹-۶۵ (دنباله)

(واحد : ساعت)

سال - موضوع	انگلیسی	ایتالیایی	بنگالی	بوسنیایی	پشتو
۱۳۶۵	۷۰۷	۰	۷۰۷	۰	۳۴۲
۱۳۷۰	۱۲۵۶	۰	۴۰۵	۰	۳۶۶
۱۳۷۵	۱۸۶۰	۴۲۶	۷۳۲	۷۳۲	۷۳۲
۱۳۸۰	۲۰۰۸	۱۲۷۸	۷۳۰	۱۰۹۵	۱۰۹۵
۱۳۸۴	۲۱۹۰	۱۲۷۸	۷۳۰	۱۰۹۵	۱۴۶۰
۱۳۸۵	۲۱۹۰	۱۲۷۷	۷۳۰	۱۰۹۵	۱۴۶۰
۱۳۸۶	۲۱۹۰	۱۲۷۷	۷۳۰	۱۰۹۵	۱۴۶۰
۱۳۷۷	۲۱۹۶	۱۲۸۱	۷۳۲	۱۰۹۸	۱۴۶۲
۱۳۸۸	۲۱۹۰	۱۲۷۸	۷۳۰	۱۰۹۵	۱۴۶۰
۱۳۸۹	۲۱۹۰	۱۲۷۷	۷۳۰	۱۰۹۵	۱۴۶۰
اخبار	۷۲۷	۴۲۴	۲۷۸	۲۹۵	۷۰۸
برنامه	۱۴۱۰	۸۱۹	۴۱۶	۷۶۴	۶۸۳
میان برنامه	۵۳	۳۴	۳۶	۳۶	۶۹

۲-۱۵-مدت پخش برنامه های رادیویی برون مرزی از مرکز تهران برحسب زبان در سال های ۸۹-۶۵(دنباله)

(واحد : ساعت)

سال - موضوع	ترکی استانبولی	چینی	روسی	ژاپنی	سواحیلی	فارسی (۱)
۱۳۶۵	۳۴۲	۰	۷۰۷	۰	۰	۰
۱۳۷۰	۱۱۳۹	۰	۷۳۲	۰	۰	۰
۱۳۷۵	۱۰۹۸	۶۸۴	۱۴۶۴	۰	۱۸۳	۰
۱۳۸۰	۱۴۶۰	۷۳۰	۱۵۳۲	۳۶۵	۱۰۹۵	۰
۱۳۸۴	۱۰۹۵	۷۳۰	۱۸۲۵	۵۴۸	۱۴۶۰	۸۷۶۰
۱۳۸۵	۱۰۹۵	۷۳۰	۱۸۲۵	۵۴۸	۱۴۶۰	۸۷۶۰
۱۳۸۶	۱۳۹۸	۷۳۰	۱۸۲۵	۶۹۷	۱۴۶۰	۸۷۶۰
۱۳۸۷	۱۴۶۴	۷۳۲	۱۸۳۰	۹۱۵	۱۴۶۴	۱۵۰۷۲
۱۳۸۸	۱۴۶۰	۷۳۰	۱۸۲۵	۹۱۳	۱۴۶۰	۲۶۲۸۰
۱۳۸۹	۱۴۶۰	۷۳۰	۱۸۲۵	۹۱۳	۱۴۶۰	۲۶۲۸۰
اخبار	۴۹۳	۳۰۴	۶۴۰	۲۰۳	۳۲۲	۰
برنامه	۹۳۴	۴۰۸	۱۱۳۶	۶۹۲	۱۰۶۵	۲۶۲۸۰
میان برنامه	۳۳	۱۸	۴۹	۱۸	۷۳	۰

۲-۱۵-مدت پخش برنامه های رادیویی برون مرزی از مرکز تهران در سال های ۸۹-۶۵ برحسب زبان (دنباله)

(واحد : ساعت)

سال - موضوع	عبری	عربی	فرانسوی	قزاقی	کردی	مالایو	هندی	هوسا
۱۳۶۵	۰	۷۲۷۸	۵۲۹	۰	۱۸۰۰	۰	۰	۰
۱۳۷۰	۰	۵۷۵۹	۷۴۷	۰	۱۸۳۰	۰	۰	۰
۱۳۷۵	۰	۸۷۸۴	۱۰۹۸	۱۳۶	۲۱۲۵	۳۶۶	۰	۲۷۹
۱۳۸۰	۶۲	۹۸۵۵	۱۰۹۵	۷۳۰	۲۵۵۵	۷۳۰	۵۴۸	۱۰۹۵
۱۳۸۴	۵۴۸	۹۱۲۵	۱۰۹۵	۷۳۰	۱۴۹۰	۷۳۰	۷۳۰	۱۰۹۵
۱۳۸۵	۵۴۸	۹۱۲۵	۱۰۹۵	۷۳۰	۱۴۶۰	۷۳۰	۷۳۰	۱۰۹۵
۱۳۸۶	۵۴۷	۹۱۲۵	۱۰۹۵	۷۳۰	۱۴۶۰	۷۳۰	۷۳۰	۱۰۹۵
۱۳۸۷	۵۴۹	۹۱۵۱	۱۰۹۸	۷۳۲	۱۴۹۲	۷۳۲	۷۳۲	۱۰۹۸
۱۳۸۸	۵۴۷	۹۱۲۵	۱۰۹۵	۷۳۰	۱۴۶۰	۷۳۰	۷۳۰	۱۰۹۵
۱۳۸۹	۵۴۸	۹۱۲۵	۱۰۹۵	۷۳۰	۱۴۶۰	۷۳۰	۷۳۰	۱۰۹۵
اخبار	۲۵۰	۱۶۱۹	۳۳۷	۲۴۰	۳۸۳	۲۴۵	۱۱۶	۱۷۰
برنامه	۲۸۰	۷۴۸۲	۷۲۲	۴۷۲	۱۰۴۱	۴۴۹	۵۷۸	۸۷۵
میان برنامه	۱۸	۲۴	۳۶	۱۸	۳۶	۳۶	۳۶	۵۰

توضیحات: (۱) زبان فارسی مربوط به شبکه صدای آشناست که برای ایرانیان خارج از کشور برنامه پخش می کند.

۱۵-۳- تولید برنامه های درون مرزی و برون مرزی صدای جمهوری اسلامی ایران - مرکز تهران
در سال های ۸۹-۶۵

سال	مقدار (ساعت)
۱۳۶۵	۱۲۵۵۲
۱۳۷۰	۱۱۴۸۱
۱۳۷۵	۴۰۹۵۷
۱۳۸۰	۷۴۰۰۸
۱۳۸۵	۷۹۴۱۴
۱۳۸۶	۷۸۹۳۷
۱۳۸۷	۸۴۴۶۲
۱۳۸۸	۹۰۲۱۵
۱۳۸۹	۸۶۶۶۴

۱۵-۴- تولید برنامه های درون مرزی و برون مرزی سیمای جمهوری اسلامی ایران - مرکز تهران
در سال های ۸۹-۶۵

سال	مقدار (ساعت)
۱۳۶۵	۲۶۳۰
۱۳۷۰	۲۴۵۰
۱۳۷۵	۱۲۸۶۸
۱۳۸۰	۲۵۳۸۰
۱۳۸۴	۳۰۵۸۳
۱۳۸۵	۳۵۳۰۸
۱۳۸۶	۴۲۰۴۲
۱۳۸۷	۴۳۶۴۵
۱۳۸۸	۴۴۱۶۸
۱۳۸۹	۴۷۱۸۷

مأخذ: صدا و سیمای جمهوری اسلامی ایران، اداره کل ارزیابی عملکرد، مدیریت آمار و اطلاعات

۵-۱۵- مدت پخش برنامه های سیمای جمهوری اسلامی ایران - مرکز تهران در سال های ۸۹-۶۵

(واحد : ساعت)

شبکه های درون مرزی			شبکه های برون مرزی	جمع	سال - موضوع
شبکه دوم	شبکه اول	جمع			
۲۴۴۲	۲۶۳۹	۵۰۸۱	۱۴۴۸	۶۵۲۹	۱۳۶۵
۲۵۱۴	۳۰۴۳	۵۵۵۷	۹۵۰	۶۵۰۷	۱۳۷۰
۶۵۵۲	۶۸۲۴	۲۲۲۸۱	۱۸۳۲	۲۴۱۱۳	۱۳۷۵
۶۹۷۴	۸۷۶۰	۴۴۳۵۷	۲۶۲۲۷	۷۰۵۸۴	۱۳۸۰
۷۶۱۰	۸۷۶۰	۵۴۳۶۵	۴۷۰۰۶	۱۰۱۳۷۱	۱۳۸۴
۷۵۲۳	۸۷۶۰	۵۸۱۷۸	۴۸۸۵۹	۱۰۷۰۳۷	۱۳۸۵
۷۵۹۴	۸۷۶۰	۵۸۴۲۴	۵۵۱۴۸	۱۱۳۵۷۲	۱۳۸۶
۷۵۳۵	۸۷۸۴	۵۸۹۷۰	۵۸۰۵۰	۱۱۷۰۲۰	۱۳۸۷
۷۵۷۶	۸۷۶۰	۵۹۵۷۹	۵۹۵۵۶	۱۱۹۱۳۵	۱۳۸۸
۷۵۹۸	۸۷۶۰	۶۱۹۴۱	۶۸۹۸۷	۱۳۰۹۲۸	۱۳۸۹
۵۴۴	۸۴۹	۶۴۰۰	۱۱۷۹۶	۱۸۱۹۶	اخبار
۶۵۵۳	۶۶۹۳	۴۸۹۸۰	۵۵۵۶۶	۱۰۴۵۴۶	برنامه
۵۰۱	۱۲۱۸	۶۵۶۱	۱۶۲۵	۸۱۸۶	میان برنامه

۵-۱۵- مدت پخش برنامه های سیمای جمهوری اسلامی ایران - مرکز تهران طی سالهای ۸۹-۶۵ (دنباله)

(واحد : ساعت)

شبکه های درون مرزی						سال - موضوع
شبکه آموزش	شبکه قرآن	شبکه خبر	شبکه تهران	شبکه چهارم	شبکه سوم	
۰	۰	۰	۰	۰	۰	۱۳۶۵
۰	۰	۰	۰	۰	۰	۱۳۷۰
۰	۰	۰	۲۸۱۳	۱۸۹۷	۴۱۹۵	۱۳۷۵
۰	۲۱۹۰	۷۴۸۵	۵۹۴۲	۴۲۴۶	۸۷۶۰	۱۳۸۰
۴۹۳۰	۵۸۴۸	۷۴۸۷	۶۶۶۱	۴۳۰۹	۸۷۶۰	۱۳۸۴
۴۹۲۵	۸۷۶۰	۷۴۸۷	۷۵۰۶	۴۴۵۷	۸۷۶۰	۱۳۸۵
۴۹۲۶	۸۷۶۰	۷۵۲۲	۷۴۷۲	۴۶۳۰	۸۷۶۰	۱۳۸۶
۴۹۴۱	۸۷۸۴	۷۵۲۰	۷۴۷۹	۵۱۴۳	۸۷۸۴	۱۳۸۷
۵۵۳۵	۸۷۶۰	۷۵۷۳	۷۴۸۷	۵۱۲۸	۸۷۶۰	۱۳۸۸
۶۱۲۷	۸۷۶۰	۷۵۱۸	۷۴۷۶	۶۹۴۲	۸۷۶۰	۱۳۸۹
۰	۱۰۰	۴۰۱۷	۳۱۹	۳۰۴	۲۶۷	اخبار
۵۰۳۶	۷۱۱۷	۳۳۴۷	۶۵۰۱	۵۷۰۳	۸۰۳۰	برنامه
۱۰۹۱	۱۵۴۳	۱۵۴	۶۵۶	۹۳۵	۴۶۳	میان برنامه

۶-۱۵- مدت پخش برنامه های تلویزیونی برون مرزی از مرکز تهران برحسب زبان در سال های ۸۹-۶۵ (واحد : ساعت)

سال - موضوع	جمع	شبکه سحر			شبکه جام جم
		جمع	آذری	اردو	
۱۳۶۵	۱۴۴۸	۱۴۴۸	۰	۰	۰
۱۳۷۰	۹۵۰	۹۵۰	۰	۰	۰
۱۳۷۵	۱۸۳۲	۱۸۳۲	۳۷۴	۰	۰
۱۳۸۰	۲۶۲۲۷	۱۷۵۲۰	۱۴۱۴	۴۱۵	۱۶۸۳
۱۳۸۴	۴۷۰۰۶	۲۶۲۸۰	۱۷۰۱	۵۴۸	۱۳۹۸
۱۳۸۵	۴۸۸۵۹	۲۶۲۸۰	۱۸۶۱	۵۵۱	۱۴۶۴
۱۳۸۶	۵۵۱۴۸	۲۶۲۸۰	۱۸۲۶	۵۴۸	۱۴۶۰
۱۳۸۷	۵۸۰۵۰	۲۶۳۵۲	۱۸۳۰	۵۴۹	۱۴۶۴
۱۳۸۸	۵۹۵۵۶	۲۶۲۸۰	۲۰۹۱	۶۶۵	۱۶۹۷
۱۳۸۹	۶۸۹۸۷	۲۶۲۸۰	۳۰۶۵	۱۲۳۵	۲۴۱۵
اخبار	۱۱۷۹۶	۱۶۷۶	۳۳۵	۱۴۲	۲۴۳
برنامه	۵۵۵۶۶	۲۳۶۷۳	۱۲۱۴۷	۱۰۶۲	۲۱۴۵
میان برنامه	۱۶۲۵	۹۳۱	۲۷۹	۳۱	۲۷

۶-۱۵- مدت پخش برنامه های تلویزیونی برون مرزی از مرکز تهران برحسب زبان در سال های ۸۹-۶۵ (دنباله) (واحد : ساعت)

سال - موضوع	شبکه سحر							شبکه جهانی	شبکه الکوثر (عربی)	شبکه پرس تی وی (انگلیسی)	شبکه آی فیلم (عربی)
	عربی	فرانسوی	کره‌ای	روسی	ترکی استانبولی	ترکمنی	چینی				
۱۳۶۵	۰	۰	۰	۰	۰	۰	۰	۰	۰	۰	۰
۱۳۷۰	۰	۰	۰	۰	۰	۰	۰	۰	۰	۰	۰
۱۳۷۵	۰	۰	۰	۰	۰	۰	۰	۰	۰	۰	۰
۱۳۸۰	۳۱۶	۰	۰	۰	۰	۰	۰	۰	۰	۰	۰
۱۳۸۴	۳۶۵	۰	۰	۰	۰	۰	۰	۰	۰	۰	۰
۱۳۸۵	۵۴۹	۰	۰	۰	۰	۰	۰	۰	۰	۰	۰
۱۳۸۶	۵۴۷	۰	۰	۰	۰	۰	۰	۰	۰	۰	۰
۱۳۸۷	۵۴۹	۰	۰	۰	۰	۰	۰	۰	۰	۰	۰
۱۳۸۸	۸۲۴	۰	۰	۰	۰	۰	۰	۰	۰	۰	۰
۱۳۸۹	۱۸۲۵	۰	۰	۰	۰	۰	۰	۰	۰	۰	۰
اخبار	۳۵۷	۰	۰	۰	۰	۰	۰	۰	۰	۰	۰
برنامه	۱۴۲۳	۰	۰	۰	۰	۰	۰	۰	۰	۰	۰
میان برنامه	۴۵	۰	۰	۰	۰	۰	۰	۰	۰	۰	۰

مأخذ : صدا و سیما جمهوری اسلامی ایران ، اداره کل ارزیابی عملکرد ، مدیریت آمار و اطلاعات

۷- ۱۵- سینماها و تماشاگران فیلمهای سینمایی شهر تهران در سال های ۸۹-۸۷

تعداد تماشاگر			سینما			شرح
فیلمهای خارجی	فیلمهای ایرانی	جمع	گنجایش (تعداد صندلی)	تعداد سالن	تعداد سینما	
۱۴۷۹۸	۷۸۵۵۴۷۴	۷۸۷۰۲۷۲	۴۰۹۵۵	۱۰۶	۵۹	۱۳۸۸
۳۳۳۳۳	۵۵۱۰۷۴۹	۵۵۳۴۰۸۱	۳۹۰۱۴	۱۰۹	۵۸	۱۳۸۹
۳۳۳۳۳	۵۲۵۵۴۰۹	۵۲۷۸۷۴۱	۳۶۴۱۱	۱۰۱	۵۳	شهرستان تهران
۰	۱۲۶۲۴	۱۲۶۲۴	۴۵۷	۳	۱	شهرستان ری
۰	۴۰۰۵۰	۴۰۰۵۰	۸۷۶	۱	۱	شهرستان شمیرانات

۸- ۱۵- تعداد سینما و سالنهای نمایش وابسته به اداره کل فرهنگ و ارشاد اسلامی شهر تهران

در سال های ۸۹-۸۸

تعداد تماشاگر		تعداد اجرا		تعداد برنامه		سالن نمایش		شرح
موسیقی	تئاتر	موسیقی	تئاتر	موسیقی	تئاتر	گنجایش	تعداد	
۳۱۵۰	۲۱۲۵۰	۲۰	۳۹۷	۷	۳۷	۴۳۲	۲	۱۳۸۸
۲۵۶۵	۱۲۳۵۹۹	۳۸	۶۰۶	۶	۸۴	۳۴۱۷	۲۰	۱۳۸۹
۰	۰	۰	۰	۰	۰	۳۰۰	۱	شهرستان تهران
۰	۷۸۴۵	۰	۹۳	۰	۱۲	۲۰۰	۱	شهرستان ری
۰	۰	۰	۰	۰	۰	۸۱	۱	شهرستان شمیرانات

مأخذ- اداره کل فرهنگ و ارشاد اسلامی استان تهران. (گزارش فروش فیلم و سینما در کشور دفتر مطالعات و برنامه ریزی فعالیتهای سینمایی، سمعی و بصری، اطلاعات مربوط به سینماها از معاونت سینمایی وزارت فرهنگ و ارشاد استان تهران تهیه گردیده است.)

۹-۱۵- مشخصات سالن های نمایش شهرداری تهران در سال ۸۹

منطقه	نام مرکز	ظرفیت پذیرش	سال بهره‌برداری	سال ساخت	وضعیت محیطی	وضعیت مالکیت
۱	فرهنگسرای ملل	۱۵۰	۱۳۸۴	۱۳۸۴	تفریحی	واگذاری
۲	سالن سینمای فرهنگسرای ابن سینا	۱۷۵	۱۳۷۶	۱۳۶۷	مسکونی	توافق با شهرداری
۴	سالن نمایش گلپانگ	۳۷۲	۱۳۷۳	۱۳۵۱	اداری	توافق با شهرداری
۴	خانه فرهنگ حکیمیه	۲۵۰	۱۳۷۵	۱۳۷۵	مسکونی	واگذاری
۵	سالن نمایش نور	۱۳۰	۱۳۷۴	۱۳۷۲	تجاری آموزشی اداری	توافق با شهرداری
۵	سالن نمایش فرهنگسرای دختران	۲۵۰	۱۳۸۰	۱۳۸۰	اداری تفریحی	واگذاری
۶	فرهنگسرای بانو	۸۰۰	۱۳۷۴	۱۳۷۴	تفریحی	واگذاری
۷	فرهنگسرای مدرسه	۱۵۰	۱۳۷۳	۱۳۵۰	آموزشی تفریحی	واگذاری
۸	فرهنگسرای خانواده	۳۳	۱۳۷۶	۱۳۷۶	اداری تفریحی	واگذاری
۱۰ و ۹	کتابخانه مهرآباد	۱۴۴	۱۳۷۵	۱۳۷۵	آموزشی	واگذاری
۱۱	فرهنگسرای انقلاب	۲۵۰	۱۳۷۶	۱۳۷۶	آموزشی اداری	واگذاری
۱۱	فرهنگسرای انقلاب	۷۰	۱۳۸۰	۱۳۷۶	آموزشی اداری	واگذاری
۱۱	مدیریت فرهنگی هنری منطقه ۱۱	۱۰۰۰	۱۳۷۶	۱۳۷۴	مسکونی	واگذاری
۱۲	سالن نمایش خانه فرهنگ دردار	۱۰۰	۱۳۷۲	۱۳۷۲	مسکونی	توافق با شهرداری
۱۲	سالن نمایش خواجهی کرمانی	۱۲۰	۱۳۷۴	۱۳۷۴	تجاری مسکونی	توافق با شهرداری
۱۲	خانه فرهنگ کوثر	۱۰۰۰	۱۳۷۳	۱۲۸۵	تجاری	واگذاری
۱۵	سالن نمایش سوم خرداد	۳۰۰۰	۱۳۷۳	۱۳۷۳	تجاری مسکونی	توافق با شهرداری
۱۵	سالن نمایش فرهنگ	۱۸۶	۱۳۷۳	۱۳۷۳	تجاری مسکونی	توافق با شهرداری
۱۵	سالن نمایش شهید مطهری	۳۲۰	۱۳۷۳	۱۳۷۳	تجاری مسکونی	توافق با شهرداری
۱۶، ۱۹	فرهنگسرای بهمن	۳۵۰	۱۳۷۲	۱۳۷۰	آموزشی تفریحی	توافق با شهرداری
۱۶، ۱۹	فرهنگسرای بهمن	۱۷۰	۱۳۷۲	۱۳۷۰	آموزشی تفریحی	توافق با شهرداری
۱۶، ۱۹	فرهنگسرای بهمن	۱۵۰۰	۱۳۷۲	۱۳۷۰	آموزشی تفریحی	توافق با شهرداری
۱۶، ۱۹	فرهنگسرای بهمن	۸۰۰	۱۳۷۲	۱۳۷۰	آموزشی تفریحی	توافق با شهرداری
۱۶، ۱۹	مجتمع فرهنگی هنری فجر		۱۳۷۴	۱۳۷۵	آموزشی اداری	واگذاری
۱۷	سینما تئاتر بهاران	۵۵۰	۱۳۷۶	۱۳۷۰	مسکونی تفریحی	واگذاری
۱۷	سینما تئاتر بهاران	۵۵۰	۱۳۷۶	۱۳۷۰	مسکونی تفریحی	واگذاری
۱۸	فرهنگسرای خاتم	۹۰	۱۳۸۱	۱۳۸۱	مسکونی	واگذاری
۲۰	مجتمع علوم و فنون شهید رحیمی	۱۵۰	۱۳۷۵	۱۳۷۲	تفریحی	واگذاری
مراکز خاص	فرهنگسرای سلامت	۱۰۰	۱۳۸۱	۱۳۸۱	اداری	واگذاری
مراکز خاص	فرهنگسرای دانشجو	۲۱۰	۱۳۷۶	۱۳۴۲	آموزشی	توافق با شهرداری

۱۰-۱۵- نمایشگاههای فرهنگی و هنری برپا شده و بازدیدکنندگان در شهر تهران در سال های ۸۹-۸۷

بازدید کنندگان		نمایشگاه		شرح
سایر	کتاب	سایر	کتاب	
۱۸۶۲۱	۲۸۳۹۸۰	۲۴	۳۵۸	۱۳۸۷
۷۶۳۷۰	۱۱۸۰۵۰	۳۱	۲۲	۱۳۸۸
۱۰۲۹۱۱	۴۸۰۶۰۶	۹۳	۱۰۱	۱۳۸۹
۵۰۰	۲۳۵۰۰	۸	۱۳	شهرستان تهران
۳۵۰	۱۰۵۰۰	۱	۴	شهرستان ری
۶۹۰۰	۲۱۰۵۰۰	۶	۲۱	شهرستان شمیرانات

توضیحات: آمارجدول فوق مربوط به عملکرد اداره فرهنگ و ارشاد اسلامی شهر تهران می باشد و فعالیت های معاونت هنری وزارت متبوع (مرکز هنرهای زیبا) که کلیه گالری و آتلیه های شهر تهران را تحت نظارت و یا پوشش دارند در آمار بالا قید نشده است .

مأخذ- اداره کل فرهنگ و ارشاد اسلامی استان تهران.

۱۱-۱۵- تعداد کتابخانه، کتاب ، اعضاء و مراجعین به کتابخانه های عمومی تحت پوشش اداره کل فرهنگ و ارشاد

اسلامی شهرستان تهران در سال های ۸۹-۸۸

شرح	تعداد کتابخانه	تعداد کتابهای موجود	تعداد اعضاء	موارد مراجعه
۱۳۸۸	۵۲	۷۲۴۸۳۳	۷۹۳۳۷	۱۸۶۵۹۸۷
۱۳۸۹	۱۱۷	۱۳۳۳۱۶۷	۱۴۱۶۳۷	۴۱۵۳۲۸۴
شهرستان تهران	۳۸	۶۳۴۷۷۶	۵۶۳۴۰	۱۶۷۳۸۴۹
شهرستان ری	۱۳	۱۰۸۵۱۹	۱۴۶۷۴	۴۷۲۴۲۳
شهرستان شمیرانات	۶	۷۰۹۴۶	۵۳۱۲	۸۹۱۰۷

۱۲-۱۵- آمار اماکن مذهبی شهر تهران در سال های ۸۹-۸۷

سال	تعداد اماکن مذهبی	مسجد	تکیه و حسینیه	اماکن مذهبی اقلیتها
۸۷	۶۴	۱۰۲۱	۲۷۸	۱۹
۸۸	۷۲	۱۰۳۵	۲۸۵	۱۹
۸۹	۷۲	۱۰۵۰	۲۹۲	۱۹

۱۳-۱۵- امور فرهنگی موقوفات و بقاع متبرکه استان تهران از سال ۸۹-۸۷

شرح فعالیت	۸۷	۸۸	۸۹
تعداد کتب دینی و اسلامی توزیع شده از محل نیت موقوفات منطبق	۱۰۰۰۰	۱۱۵۰۰۰	۱۳۵۰۰۰
تعداد کتابخانه احداث شده در بقاع متبرکه	۲	۲	۱
تعداد کتب موجود در کتابخانه های بقاع متبرکه	۲۸۰۰۰	۳۰۰۰۰	۳۷۰۰۰
تعداد زیارت کنندگان امامزادگان	۳۱۲۸۱۳۴۵	۸۵۰۰۰۰۰	۱۰۵۰۰۰۰۰۰
تهیه و شرح شجره نامه امامزادگان	۱۵	۱۵	۱۵

مأخذ: سازمان اوقاف و امور خیریه

(واحد: هزار نفر)

۱۴-۱۵- بازدید کنندگان از موزه های شهر تهران در سال های ۸۹-۷۷

شرح	۷۷	۷۸	۷۹	۸۰	۸۱	۸۲	۸۳	۸۴	۸۵	۸۶	۸۷	۸۸	۸۹	متوسط رشد ۵ ساله
موزه تاریخ	۴۰	۳۷	۳۶	۱۲۹	۴۸	۳۱	۵	-	-	-	-	-	-	-
موزه پول	۲۰	۱۹	۱۵	۲۲	۲۲	۱۹	۱۹	۲۹	۱۶	۲۱	۲۸	۱۶	۱۷	-۷/۷
موزه زمان	-	۳۶	۳۸	۴۵	۳۶	۱۳	۱۸	۲۳	۲۲	۲۰	۳۳	۲۱	۲۷	۳/۱
موزه کاخ امسر	-	-	۱۷۰	۱۲۳	۱۳۶	۱۴۷	۱۴۶	۱۶۷	۱۹۰	۱۷۸	۲۲۲	۲۴۸	۲۲۵	۷/۴
موزه خودرو	-	-	-	-	-	۴	۱۰	۱۹	۲۱	۳۱	۵۸	۷۲	۳۲	۳۷/۹
مؤسسه	۶۰	۹۲	۲۵۹	۳۲۰	۲۴۱	۲۱۵	۱۹۸	۲۳۹	۲۵۰	۲۵۱	۲۴۱	۳۵۶	۳۰۱	۹/۲

مأخذ- مؤسسه فرهنگی موزه های بنیاد

۱۵-۱۵- بازدیدکنندگان از موزه ها و بناهای تاریخی شهر تهران تحت پوشش سازمان میراث فرهنگی و گردشگری در سال های ۷۰-۸۷ (واحد: هزار نفر)

نام بنا یا موزه	۷۰	۷۵	۸۰	۸۴	۸۵	۸۶	۸۷
ایوان تخت مرمر و اطاق نقاشی کاخ گلستان	-	-	۲۲	۳۸	۵۷	۵۳	-
برج علاءالدوله	-	-	-	-	-	-	-
برج طغرل	-	-	۳	-	-	-	-
خانه امام جمعه	-	-	-	-	-	-	-
خانه وثوق	-	-	-	-	-	-	-
عمارت بادگیر	-	-	-	۱۹	۲۵	۳۰	-
عمارت شمس‌العماره	-	-	-	۳۰	-	-	-
کاروانسرای شاه عباسی	-	-	-	-	-	-	-
مسجد جامع ورامین	-	-	-	-	-	-	۱
آبکار	(۱)۰	۱۵	۱۳	۹	۴	-	-
آبگینه و سفالینه‌های ایران	۱۰	۳۰	۲۲	۲۲	۱۷	۲۵	۲۷
بهزاد	(۱)۰	۱۳	۱۸	۱۸	۶	-	-
پژوهشی مردم شناسی	(۱)۰	۶۵	۲۸	-	-	-	-
تالار آیینه	-	-	-	۱۲	-	-	-
تالار برلیان	-	-	-	۱	-	-	-
جهان نما	-	-	-	-	۴۴	۵۰	۱۵
حوض خانه	-	-	-	۲۴	۳۲	۳۲	-

۱۵-۱۵- بازدیدکنندگان از موزه ها و بناهای تاریخی شهر تهران تحت پوشش سازمان میراث فرهنگی و گردشگری در سال های ۸۷-۷۰ (دنباله)
(واحد: هزار نفر)

نام بنا یا موزه	۷۰	۷۵	۸۰	۸۴	۸۵	۸۶	۸۷
دوران اسلامی	×	۴	۶۰	۹۱	۲۷	-	-
رضا عباسی	۳۷	۲۶	۱۰	۱۱	۱۱	۸	۱۲
سبز	(۱)۰	۶۲	-	۱۳۲	۱۶۲	۱۷۲	-
صاحبقرانیه	-	-	-	۱۲۵	۱۴۰	۱۱۸	-
عکس خانه	-	-	-	۲۱	۳۸	۳۶	-
فرش ایران	۱۷	۳۱	۲۵	۱۷	۱۱	۱۶	-
فرشچیان	-	-	-	۲۳	۵۶	۶۱	-
مردم شناسی کاخ گلستان	۱۷	۴۶	۲۵	-	-	-	-
ملت	۱۵۵	۱۷۹	۱۷۳	۲۳۵	۲۵۰	۲۸۰	-
ملی ایران (ایران باستان)	-	۴۰	۷۶	۹۱	۹۰	۹۳	۱۰۸
مهریز	-	-	-	۷	۳	-	-
نقاشی پشت شیشه	-	-	-	۲	۴	۴	۴
نگارخانه	-	-	-	۳۲	-	۳۹	-
نیاوران	۹۹	۱۰۰	۱۰۴	۱۲۵	۲۲۳	-	-
هنر ملل سعد آباد	×	۸	۴۷	۱۵	۹	۱۳	-
هنرهای زیبا- سعدآباد	۲	۲۹	۱۹	۲۶	۳۸	۴۴	-
هنر های ملی	۱۷	۸	۸	۴	۷	۱۱	-

*توضیح: به علت نبود اطلاعات ۸۸-۸۷، وارد نشده است.

۱۶- تعداد کتب و اسناد کتابخانه ملی جمهوری اسلامی ایران طی دوره ۸۹-۷۵

تعداد								واحد	شرح
۸۹	۸۸	۸۷	۸۶	۸۵	۸۴	۸۰	۷۵		
۳۴۶۶۷	۳۳۰۰۰	۲۶۹۱۹	۲۵۴۰۰	۲۲۹۰۰	۱۹۱۰۰	۱۴۰۰۰	۱۹۰۰۰	جلد	کتاب خطی فارسی و عربی
۱۱۰۲۳۵۰	۱۱۰۱۰۰۰	۱۱۰۱۰۰ ۰	۱۱۰۱۰۰ ۰	۱۱۵۰۰۰۰	۱۱۰۰۰۰۰	۱۵۰۰۰۰	۵۰۰۰۰	برگ	اسناد خطی و مرفعات
۴۲۸۰۰	۲۸۵۰۰	۲۷۷۰۰	۲۷۳۰۰	۲۶۶۰۰	۱۸۵۰۰	۱۰۵۱۰	۱۰۷۸۷	جلد	کتاب چاپ سنگی و نفایس
۱۹۰۳۸۶	۱۸۰۰۰۰۰	۱۷۵۰۰۰ ۰	۱۵۰۰۰۰ ۰	۱۰۱۵۰۰۰	۱۰۰۵۱۰۸	۶۹۶۹۷۶	۳۳۸۲۱۹	جلد	کتاب چاپی فارسی و عربی
۶۴۹۵۸	۳۶۰۰۰۰	۳۶۰۰۰۰	۳۰۰۰۰۰	۲۸۵۰۰۰	۲۵۵۶۱۳	۱۸۶۰۸۶	۹۷۰۰۰	جلد	کتاب لاتین
۴۱۹۶۲۰	۹۸۰۰۰۰	۹۸۰۰۰۰	۸۵۰۰۰۰	۷۲۵۰۰۰	۶۴۱۳۴۵	۵۲۴۰۰	۰۰۰	مدرک	منابع غیر کتابی (۱)

(۱) شامل منابع صوتی و تصویری، لوح فشرده، میکروفرم‌ها و است

مأخذ - سازمان اسناد و کتابخانه ملی جمهوری اسلامی ایران معاونت کتابخانه ملی

۱۷- ۱۵- مشخصات کافی نت ها بر حسب مناطق شهرداری در سال ۸۹

منطقه	نام مرکز	ظرفیت پذیرش	سال بهره‌برداری	سال ساخت	وضعیت محیطی	وضعیت مالکیت
۸	خانه فرهنگ معرفت	۱۶	۱۳۸۳	۱۳۷۵	آموزشی نظامی	واگذاری
۱۵	فرهنگسرای خاوران	۸	۱۳۸۳	۱۳۸۳	تجاری مسکونی	توافق با شهرداری
۱۶، ۱۹	خانه فرهنگ خزانه	۱۴	۱۳۸۶	۱۳۸۰	آموزشی	استیجاری
۲۰	خانه فرهنگ امید	۵۰	۱۳۸۰	۱۳۷۶	آموزشی	استیجاری
۲۱، ۲۲	خانه فرهنگ وردآورد	۷۰۰	۱۳۷۳	۱۳۷۵	آموزشی	توافق با شهرداری
مراکز خاص	فرهنگسرای فن آوری اطلاعات	۱۵	۱۳۸۳	۱۳۸۲	آموزشی	واگذاری

۱۸- ۱۵- مشخصات نگارخانه ها برحسب مناطق شهرداری در سال ۸۹

وضعیت مالکیت	سال ساخت	سال بهره‌برداری	ظرفیت پذیرش	نام مرکز	منطقه
واگذاری	۱۳۷۴	۱۳۷۴	۱۶۰	نگارخانه فرهنگسرای ملل	۱
توافق با شهرداری	۱۳۶۸	۱۳۷۶	۱۰۰	فرهنگسرای ابن سینا	۲
توافق با شهرداری	۱۳۷۳	۱۳۷۳	۵۰	فرهنگسرای طبیعت	۴
توافق با شهرداری	۱۳۷۲	۱۳۷۵	۱۰,۰۰۰	نگارخانه آفرینش نور	۵
واگذاری	۱۳۷۱	۱۳۷۵	۱,۰۰۰	خانه فرهنگ آیه	۵
واگذاری	۱۳۸۰	۱۳۸۰	۵۰۰	نگارخانه پردیسان	۵
واگذاری	۱۳۷۴	۱۳۷۴	۴۰	فرهنگسرای بانو	۶
واگذاری	۱۳۵۰	۱۳۷۳	۱۰۰	فرهنگسرای مدرسه	۷
واگذاری	۱۳۷۴	۱۳۷۵	۱۰۰	مجتمع فرهنگی هنری عطار	۱۰ و ۹
توافق با شهرداری	۱۳۷۸	۸۰	۱۵۰	فرهنگسرای قرآن	۱۰ و ۹
توافق با شهرداری	۱۳۷۳	۱۳۷۳	۱۵۰	مجتمع فرهنگی هنری هاشمی	۱۰ و ۹
توافق با شهرداری	۱۳۷۳	۱۳۷۳	۶۰	مجتمع فرهنگی هنری هاشمی	۱۰ و ۹
واگذاری	۱۳۷۴	۱۳۷۶	۱۰۰	مدیریت فرهنگی هنری منطقه ۱۱	۱۱
توافق با شهرداری	۱۳۷۳	۱۳۷۳	۲۰۰	خانه فرهنگ شیخ هادی	۱۱
واگذاری	۱۲۸۵	۱۳۷۵	۱,۰۰۰	خانه فرهنگ کوثر	۱۲
توافق با شهرداری	۱۳۷۵	۱۳۷۶		نگارخانه آبی	۱۳
توافق با شهرداری	۱۳۷۳	۱۳۷۳	۱۰۰	فرهنگسرای خاوران	۱۵
واگذاری	۱۳۷۳	۱۳۷۳	۲۲	خانه فرهنگ ولی عصر(عج)	۱۵
واگذاری	۱۳۷۳	۱۳۷۳	۱۵۰	نگارخانه خانه فرهنگ هاشم آباد	۱۵
توافق با شهرداری	۱۳۷۰	۱۳۷۲	۱۵۰	فرهنگسرای بهمن	۱۶, ۱۹
توافق با شهرداری	۱۳۷۰	۱۳۷۲	۱۲۰	فرهنگسرای بهمن	۱۶, ۱۹
توافق با شهرداری	۱۳۷۳	۱۳۷۳	۶۰۰	مجتمع فرهنگی هنری بعثت	۱۶, ۱۹
واگذاری	۱۳۷۵	۱۳۷۶		مجتمع فرهنگی هنری فجر	۱۶, ۱۹
واگذاری	۱۳۸۰	۱۳۷۵	۱۰۰	نگارخانه بهاران	۱۷
واگذاری	۱۳۸۰	۱۳۷۵	۱۰۰	نگارخانه بهاران	۱۷
واگذاری	۱۳۸۱	۱۳۸۵	۸۰	فرهنگسرای خاتم	۱۸
واگذاری	۱۳۸۵	۱۳۸۵	۳۰	فرهنگسرای سلامت	مراکز خاص

۱۹- ۱۵- مشخصات فرهنگسراها برحسب مناطق شهرداری در سال ۸۹

منطقه	نام مرکز	ظرفیت پذیرش	سال بهره‌برداری	سال ساخت	وضعیت محیطی	وضعیت مالکیت
۱	فرهنگسرای ملل	۳۰۰	۱۳۷۶	۱۲۸۵	آموزشی مسکونی تفریحی	واگذاری
۱	خانه فرهنگ توچال	۵۰۰	۱۳۸۳	۱۳۸۳	تفریحی	استیجاری
۲	فرهنگسرای ابن سینا	۵۳۵	۱۳۷۶	۱۳۶۸	مسکونی	توافق با شهرداری
۲	خانه فرهنگ زنجان	۲۵۰	۱۳۷۶	۱۳۶۷	اداری	توافق با شهرداری
۲	خانه فرهنگ نصر	۲۰۰	۱۳۷۶	۱۳۶۷	اداری	توافق با شهرداری
۳	فرهنگسرای کودک	۲۰۰	۱۳۸۰	۱۳۷۸	مسکونی	واگذاری
۳	خانه فرهنگ حورا	۱۰۰	۱۳۸۵	۱۳۸۰	اداری مسکونی تفریحی	توافق با شهرداری
۴	خانه فرهنگ صدف	۱۲۰	۱۳۷۶	۱۳۷۳	مسکونی تفریحی	واگذاری
۴	فرهنگسرای طبیعت	۵۰۰۰	۱۳۷۲	۱۳۵۱	آموزشی اداری تفریحی	واگذاری
۴	خانه فرهنگ حکیمیه	۱۰۰	۱۳۷۶	۱۳۷۵	مسکونی	واگذاری
۵	خانه فرهنگ آیه	۵۱۰۰	۱۳۷۴	۱۳۷۳	آموزشی اداری	واگذاری
۵	فرهنگسرای دختران	۶۰۰	۱۳۸۰	۱۳۸۰	آموزشی اداری تفریحی	واگذاری
۵	خانه فرهنگ نور	۱۰۰۰۰	۱۳۷۵	۱۳۷۲	تجاری آموزشی	توافق با شهرداری
۵	خانه فرهنگ باصفا	۱۵۰	۱۳۷۵	۱۳۷۴	مسکونی	واگذاری
۵	خانه فرهنگ محصل	۲۵۰	۱۳۶۹	۱۳۶۹	آموزشی اداری تفریحی	توافق با شهرداری
۵	خانه فرهنگ میثاق	۵۰۰	۱۳۷۰	۱۳۷۰	آموزشی اداری	توافق با شهرداری
۶	فرهنگسرای بانو	۲۰۰۰	۱۳۷۴	۱۳۷۴	تجاری	واگذاری
۷	خانه فرهنگ قاسم‌آباد	۳۰۰	۱۳۷۳	۱۳۷۳	آموزشی اداری	واگذاری
۷	خانه فرهنگ قرآن منطقه ۷	۴۰۰	۱۳۷۳	۱۳۷۳	آموزشی اداری تفریحی	واگذاری
۷	فرهنگسرای مدرسه	۱۰۰۰	۱۳۷۲	۱۳۴۰	تفریحی	واگذاری
۸	خانه فرهنگ میدان ۱۶		۱۳۷۶	۱۳۷۲	مسکونی	واگذاری

۱۹- ۱۵- مشخصات فرهنگسراها برحسب مناطق شهرداری در سال ۸۹ (دنباله)

منطقه	نام مرکز	ظرفیت پذیرش	سال بهره‌برداری	سال ساخت	وضعیت محیطی	وضعیت مالکیت
۸	خانه فرهنگ فرزادگان	۲۵۰	۱۳۷۵	۱۳۷۳	آموزشی اداری	واگذاری
۸	خانه فرهنگ معرفت	۵۰۰	۱۳۷۵	۱۳۷۵	آموزشی اداری	واگذاری
۸	خانه قرآن منطقه ۸	۱۰۰	۱۳۷۳	۱۳۵۵	آموزشی اداری	توافق با شهرداری
۸	فرهنگسرای خانواده	۳۲۰	۱۳۷۶	۱۳۷۴	آموزشی اداری	واگذاری
۸	خانه قرآن منطقه ۸	۱۰۰۰	۱۳۷۵	۱۳۷۳	آموزشی اداری	توافق با شهرداری
۱۰ و ۹	فرهنگسرای قرآن	۱۰۰۰	۸۰	۱۳۷۸	آموزشی اداری	مشاعی
۱۰ و ۹	خانه فرهنگ شمشیری	۷۰۰	۱۳۷۳	۱۳۷۳	آموزشی اداری	واگذاری
۱۰ و ۹	خانه فرهنگ اعتماد	۲۰۰	۱۳۷۶	۱۳۷۶	تجاری آموزشی اداری	واگذاری
۱۰ و ۹	مجتمع فرهنگی هنری عطار	۵۰۰	۱۳۷۵	۱۳۷۴	مسکونی	واگذاری
۱۰ و ۹	خانه فرهنگ حرا	۸۰	۱۳۷۲	۱۳۷۲	آموزشی	توافق با شهرداری
۱۱	خانه فرهنگ ابوسعید	۲۰۰	۱۳۷۶	۱۳۲۰	تجاری آموزشی اداری	واگذاری
۱۱	خانه فرهنگ حر	۲۰۰۰	۱۳۷۴	۱۳۷۳	نظامی	مشاعی
۱۱	فرهنگسرای انقلاب	۱۲۰۰۰۰۰	۱۳۷۶	۱۳۷۴	مسکونی	واگذاری
۱۱	خانه فرهنگ شیخ هادی	۴۰۰	۱۳۷۳	۱۳۷۳	تجاری	توافق با شهرداری
۱۱	خانه فرهنگ شیخ هادی	۵۰۰	۱۳۷۳	۱۳۷۳	آموزشی	توافق با شهرداری
۱۲	خانه فرهنگ امامزاده یحیی	۱۲۰۰	۱۳۷۲	۱۳۰۵	تجاری مسکونی	توافق با شهرداری
۱۲	خانه فرهنگ دردار	۱۰۰۰	۱۳۷۲	۱۳۷۲	مسکونی	تصرفی
۱۲	خانه فرهنگ ایروانی	۳۰۰	۱۳۸۲	۱۲۸۰	آموزشی اداری	توافق با شهرداری
۱۲	مجتمع فرهنگی هنری خواجهوی کرمانی		۱۳۷۴	۱۳۷۴	تجاری مسکونی	توافق با شهرداری
۱۲	فرهنگسرای نوجوانان	۲۰۰۰	۱۳۷۳	۱۳۷۲	اداری مسکونی	توافق با شهرداری
۱۲	خانه فرهنگ کوثر	۱۰۰۰	۱۳۷۳	۱۲۸۵	تجاری	واگذاری

۱۹-۱۵- مشخصات فرهنگسراها برحسب مناطق شهرداری در سال ۸۹ (دنباله)

منطقه	نام مرکز	ظرفیت پذیرش	سال بهره‌برداری	سال ساخت	وضعیت محیطی	وضعیت مالکیت
۱۳	فرهنگسرای سالمند	۸۰۰	۱۳۷۶	۱۳۷۶	آموزشی اداری	توافق با شهرداری
۱۳	خانه فرهنگ حافظیه		۱۳۸۵	۱۳۷۳	آموزشی اداری	توافق با شهرداری
۱۳	خانه فرهنگ مهرآور		۱۳۸۳	۱۳۵۴	آموزشی اداری مسکونی	استیجاری
۱۴	خانه فرهنگ فرشته آزادی	۶۰۰	۱۰	۱۳۶۵	آموزشی اداری تفریحی	توافق با شهرداری
۱۴	خانه فرهنگ شهید اندرزگو	۲۰۰۰	۱۳۷۶	۱۳۷۶	آموزشی اداری	استیجاری
۱۴	خانه فرهنگ ابوذر	۲۰۰۰	۱۳۷۲	۱۳۷۲	آموزشی	توافق با شهرداری
۱۴	فرهنگسرای پایداری	۵۰۰	۱۳۸۰	۱۳۸۰	آموزشی اداری	توافق با شهرداری
۱۴	خانه کودک زیتون	۵۰	۱۳۸۱	۱۳۸۱	آموزشی	توافق با شهرداری
۱۵	خانه فرهنگ والفجر	۶۰۰	۱۳۷۴	۱۳۷۳	آموزشی اداری تفریحی	توافق با شهرداری
۱۵	خانه فرهنگ ولی عصر(عج)	۱۰۰۰	۱۳۷۳	۱۳۷۳	تجاری آموزشی اداری مسکونی نظامی تفریحی	واگذاری
۱۵	خانه فرهنگ هاشم آباد	۳۰۰۰۰	۱۳۷۳	۱۳۷۳	مسکونی	واگذاری
۱۵	فرهنگسرای خاوران		۱۳۷۳	۱۳۷۲	تجاری مسکونی	توافق با شهرداری
۱۶, ۱۹	خانه فرهنگ کوشا	۵۰۰	۱۳۷۵	۱۳۷۵	آموزشی	توافق با شهرداری
۱۶, ۱۹	خانه فرهنگ میعاد	۲۰۰	۷۶	۷۴	آموزشی اداری	توافق با شهرداری
۱۶, ۱۹	خانه فرهنگی قلم	۱۵۰	۱۳۷۰	۱۳۷۰	مسکونی	توافق با شهرداری
۱۶, ۱۹	فرهنگسرای بهمن	۷۰۰۰	۱۳۷۰	۱۳۷۰	آموزشی اداری	توافق با شهرداری
۱۶, ۱۹	مجتمع فرهنگی هنری بعثت	۶۰۰	۱۳۷۳	۱۳۷۳	آموزشی اداری	توافق با شهرداری
۱۶, ۱۹	خانه فرهنگ تلاش	۷۰۰	۱۳۷۹	۱۳۷۹	آموزشی اداری	توافق با شهرداری
۱۶, ۱۹	مجتمع فرهنگی هنری فجر	۱۰۰۰	۱۳۷۶	۱۳۷۵	آموزشی اداری	واگذاری
۱۶, ۱۹	خانه فرهنگ خزان	۵۰۰	۱۳۴۰	۱۳۴۰	آموزشی اداری	توافق با شهرداری
۱۷	فرهنگسرای اقوام	۲۰۰۰۰	۱۳۸۰	۱۳۷۵	مسکونی تفریحی	واگذاری

۱۹- ۱۵- مشخصات فرهنگسراها برحسب مناطق شهرداری در سال ۸۹ (دنباله)

منطقه	نام مرکز	ظرفیت پذیرش	سال بهره‌برداری	سال ساخت	وضعیت محیطی	وضعیت مالکیت
۱۷	خانه فرهنگ سلمان فارسی	۵۰۰۰	۱۳۷۵	۱۳۷۵	مسکونی	واگذاری
۱۷	دارالقرآن بهاران	۷۰	۱۳۸۰	۱۳۷۵	مسکونی تفریحی	واگذاری
۱۷	فرهنگسرای اقوام	۲۰۰۰۰	۱۳۸۰	۱۳۷۵	مسکونی تفریحی	واگذاری
۱۷	خانه فرهنگ سلمان فارسی	۵۰۰۰	۱۳۷۵	۱۳۷۵	مسکونی	واگذاری
۱۷	دارالقرآن بهاران	۷۰	۱۳۸۰	۱۳۷۵	مسکونی تفریحی	واگذاری
۱۸	فرهنگسرای خاتم	۱۰۰۰	۱۳۸۱	۱۳۸۱	مسکونی	واگذاری
۱۸	خانه فرهنگ امام علی (ع)	۱۰۰	۱۳۸۰	۱۳۸۰	تفریحی	توافق با شهرداری
۲۰	خانه فرهنگ دولت‌آباد	۱۸۰۰۰	۱۳۷۳	۱۳۷۳	مسکونی	توافق با شهرداری
۲۰	مجتمع علوم و فنون شهید رحیمی	۲۰۰۰	۱۳۷۵	۱۳۷۲	مسکونی	واگذاری
۲۰	فرهنگسرای ولاء	۵۰۰۰	۷۶	۷۵	آموزشی اداری	واگذاری
۲۰	خانه فرهنگ شهید آوینی	۱۵۰۰۰	۱۳۷۶	۱۳۷۶	آموزشی اداری	توافق با شهرداری
۲۰	خانه فرهنگ رازی	۵۰۰	۱۳۷۴	۱۳۷۴	آموزشی	واگذاری
۲۰	خانه فرهنگ امید	۲۰۰	۱۳۸۰	۱۳۷۶	آموزشی	استیجاری
۲۲و۲۱	خانه فرهنگ امیرکبیر	۲۰۰	۱۳۸۰	۱۳۸۰	مسکونی	استیجاری
۲۲و۲۱	خانه فرهنگ تهران‌سر	۲۰۰	۱۳۷۴	۱۳۵۰	آموزشی	واگذاری
۲۲و۲۱	فرهنگسرای تهران		۱۳۸۴	۱۳۸۴	تفریحی	واگذاری
۲۲و۲۱	خانه فرهنگ وردآورد		۷۵	۷۵	آموزشی اداری	توافق با شهرداری
۲۲و۲۱	خانه فرهنگ گرمدره	۵۰۰	۱۳۸۳	۱۳۶۸	مسکونی	استیجاری
مراکز خاص	خانه محیط زیست		۱۳۸۴	۱۳۴۵	مسکونی	توافق با شهرداری
مراکز خاص	خانه فرهنگ مترو هفت تیر	۱۰۰	۱۳۸۵	۱۳۸۵	اداری	واگذاری
مراکز خاص	فرهنگسرای دانشجو		۱۳۷۷	۱۳۷۶	آموزشی اداری تفریحی	توافق با شهرداری
مراکز خاص	فرهنگسرای رسانه	۵۰۰	۱۳۸۵	۱۳۸۵	مسکونی	مشاعی
مراکز خاص	فرهنگسرای کار					
مراکز خاص	فرهنگسرای تفکر					
مراکز خاص	فرهنگسرای فناوری اطلاعات					
مراکز خاص	فرهنگسرای پایداری					

مأخذ: شهرداری تهران

۲۰- ۱۵- مشخصات موزه

منطقه	نام مرکز	ظرفیت پذیرش	سال بهره‌برداری	سال ساخت	وضعیت محیطی	وضعیت مالکیت
۱۱	مدیریت فرهنگی هنری منطقه ۱۱	۲۰۰۰	۱۳۷۶	۱۳۷۴	مسکونی	واگذاری

۲۱- ۱۵- چاپخانه های تحت نظارت اداره کل فرهنگ و ارشاد اسلامی از سال های ۸۹-۶۵

سال	جمع	دولتی	خصوصی
۱۳۶۵	۶۲۵	۱۱۵	۵۱۰
۱۳۷۰	۶۲۸	۱۱۸	۵۱۰
۱۳۷۵	۶۴۰	۱۳۰	۵۱۰
۱۳۸۰	۱۳۵۰	۱۴۵	۱۲۰۵
۱۳۸۵	۱۴۶۲	۱۳۷	۱۳۲۵
۱۳۸۶	۱۴۷۶	۱۳۷	۱۳۳۹
۱۳۸۷	۱۸۹۶	۴۸	۱۸۴۸
۱۳۸۸	۱۹۱۱	۴۸	۱۸۶۳
۱۳۸۹	۱۹۲۱	۴۸	۱۸۷۳

مأخذ- اداره کل فرهنگ و ارشاد اسلامی استان تهران.

۲۲- ۱۵- توزیع مطبوعات در استان تهران از سال های ۸۹-۶۵

شرح	تعداد عنوان	
	کل ^(۱)	مطبوعات محلی
روزنامه		
۱۳۶۵	۶	۴
۱۳۷۰	۱۹	۶
۱۳۷۵	۲۶	۲۳
۱۳۸۰	۶۷	۱۲
۱۳۸۵	۱۰۴	۱۲
۱۳۸۶	۱۰۲	۱۳
۱۳۸۷	۹۸	۱۴
۱۳۸۸ ^(۳)	۱۵۸	۴۴
۱۳۸۹	۱۵۰	۴۳

۲۲- ۱۵- توزیع مطبوعات در استان تهران از سال های ۸۹-۶۵ (دنباله)

تعداد عنوان		شرح
مطبوعات محلی	کل ^(۱)	
		مجله ^(۲)
۱۲	۴۶	۱۳۶۵
۳۴	۲۴۱	۱۳۷۰
۱۸۱	۳۲۶	۱۳۷۵
۲۱۵	۷۶۵	۱۳۸۰
۲۷۷	۱۹۵۷	۱۳۸۵
۲۷۷	۱۹۷۴	۱۳۸۶
۲۶۵	۱۹۶۸	۱۳۸۷
۷۷۰	۲۳۷۷	۱۳۸۸ ^(۳)
۷۰۰	۲۳۱۶	۱۳۸۹

(۱) منظور از کل، تعداد نشریاتی است که گستره توزیع آنها سراسری می باشد.

(۲) آمار قید شده شامل کلیه نشریات ادواری اعم از قطع روزنامه ای و مجله ای می باشد.

(۳) اطلاعات سری زمانی سال ۱۳۸۸ توسط اداره ذی ربط تجدید نظر شده است.

مأخذ- اداره کل فرهنگ و ارشاد اسلامی استان تهران.

۲۳- ۱۵- تعداد مطبوعات شهر تهران برحسب صاحب امتیاز از سال های ۸۹-۷۵

تهران				سال
سازمان ها و موسسات غیر دولتی	سازمان ها، نهادها، موسسات و بنیادهای دولتی	اشخاص حقیقی	جمع	
۷۸	۲۰۲	۲۱۸	۴۹۸	۷۵
۱۷۸	۲۹۲	۴۷۷	۹۴۷	۸۰
۴۱۷	۴۲۲	۱۲۰۷	۲۰۴۶	۸۴
۴۲۸	۴۳۷	۱۱۸۸	۲۰۵۳	۸۵
۴۱۳	۴۴۰	۱۱۳۱	۱۹۸۴	۸۶
۴۰۳	۴۴۴	۱۲۱۹	۲۰۶۶	۸۷
۶۰۹	۵۴۸	۹۹۶	۲۱۵۳	۸۸
۶۴۸	۵۸۶	۹۹۰	۲۲۲۴	۸۹

مأخذ - وزارت فرهنگ و ارشاد اسلامی اداره مطبوعات داخلی

۲۴-۱۵- تعداد مطبوعات شهر تهران برحسب فاصله انتشار در سال های ۷۵-۸۹

تهران								سال
سایر	فصلی	دوماه یک بار	ماهانه	دوهفته یک بار	هفتگی	روزانه	جمع	
۳۸	۱۳۶	۱۶	۱۷۶	۲۹	۶۹	۳۴	۴۹۸	۷۵
۶۳	۳۱۰	۴۰	۲۷۶	۵۶	۱۲۷	۷۵	۹۴۷	۸۰
۱۳۸	۶۴۰	۷۴	۶۸۳	۱۰۹	۲۷۸	۱۲۴	۲۰۴۶	۸۴
۱۵۶	۷۳۲	۸۱	۶۹۶	۸۶	۱۹۶	۱۰۶	۲۰۵۳	۸۵
۱۶۰	۷۴۹	۸۰	۶۳۶	۸۲	۱۷۱	۱۰۶	۱۹۸۴	۸۶
۱۶۹	۸۰۰	۸۷	۶۶۴	۸۶	۱۶۲	۹۸	۲۰۶۶	۸۷
۱۹۴	۸۶۶	۹۴	۶۶۳	۸۹	۱۶۰	۹۸	۲۱۶۴	۸۸
۱۹۴	۹۰۱	۹۹	۶۶۴	۹۷	۱۶۹	۱۰۱	۲۲۲۵	۸۹

مأخذ - وزارت فرهنگ و ارشاد اسلامی اداره مطبوعات داخلی

۲۵-۱۵- فیلم های سینمایی تولید شده در کشور از سال های ۷۰-۸۹

تعداد	سال
۴۰	۷۰
۵۷	۷۵
۶۷	۸۰
۶۲	۸۴
۸۲	۸۵
۹۹	۸۶
۷۸	۸۷
۷۶	۸۸
۸۴	۸۹

مأخذ - وزارت فرهنگ و ارشاد اسلامی معاونت امور سینمایی، سمعی و بصری

۸۸-۸۹-۱۵-۲۶-اماکن ورزشی تهران به تفکیک رشته ورزش و نوع مالکیت تهران در سال های ۸۸-۸۹

اماکن خصوصی		اماکن دولتی		اماکن تربیت بدنی		رشته ها
۸۹	۸۸	۸۹	۸۸	۸۹	۸۸	
۹۲۲	۴۵۰	۱۱۹	۴۳	۱۸	۲۵	پرورش اندام و بدنسازی
۸۷	۸۵	۲	۵	۲	۲	بیلیارد
۶۵	۱۱	۶۸	۳۰	۱۸	۵	ایروبیک
۴۴۶	۳۴۹	۶۹	۹۲		۲۳	آمادگی جسمانی
۹۸	۱۰۷	۱۱۵	۵۶	۱۰	۷	تکواندو
۷۵	۷۴	۱۳۲	۶۹	۵	۶	ژیمناستیک
۱۳۲	۱۳۶	۱۲۹	۵۳	۸	۷	کاراته
۱۶	۱۹	۸۸	۶۳	۱۰	۸	کشتی
۷۷	۷۱	۱۲۶	۸۵	۱۷	۳۹	رزمی
۶۷	۹۴	۱۰۱	۱۳۴	۱۱	۱۸	شنا
۸	۷	۵	۶	۰	۲	باستانی
۱۰	۱۳	۲۱۲	۱۰۲	۲۰	۶	بسکتبال
۹	۱۰	۹۲	۱۰۴	۳۹	۴۹	فوتبال
۱۱	۷	۱۸۱	۱۶۷	۱۲	۳۳	فوتسال
۱۱	۱۲	۲۳۴	۲۳۰	۲۵	۲۶	والیبال
۵	۷	۱۰۰	۵۴	۱۳	۸	هندبال
۴	۷	۲۱	۲۲	۰	۱	شطرنج
۱۴	۰	۳۲	۳۰	۰	۲	بوکس
۲۷	۳۴	۳۴	۱۱	۲	۰	کانگ فو
۳۵	۴۸	۸۱	۵۳	۰	۱	یوگا
۸	۱۰	۳۰	۱۹	۰	۰	ووشو
۱۳	۱۴	۸۰	۷۵	۲	۳	تنیس روی میز
۷	۹	۱۶	۲۲	۰	۲	جودو
۳۵	۴۴	۷	۸	۴	۷	وزنه برداری

۲۶-۱۵- اماکن ورزشی تهران به تفکیک رشته ورزش و نوع مالکیت تهران در سال های ۸۹-۸۸ (دنباله)

اماکن خصوصی		اماکن دولتی		اماکن تربیت بدنی		رشته ها
۸۹	۸۸	۸۹	۸۸	۸۹	۸۸	
۳	۳	۱	۳	۰	۰	بولینگ
۷	۱۹	۴	۱۲۷	۷	۱۰	تنیس روی میز و تنیس
۱	۰	۱	۰	۲	۱	تیر و کمان
۰	۰	۰	۰	۰	۰	اسکی روی آب
۴	۳	۰	۰	۰	۰	پینت بال
۴	۵	۱	۱	۰	۰	سوارکاری
۰	۰	۲	۲	۰	۰	بیس بال
۰	۰	۲	۲	۰	۰	سافت بال
۰	۰	۲	۲	۰	۰	راگبی
-	۰	-	۶۳	-	۶	رشته های تویی
۴	۰	۱	۲۴	۱	۱	کیک بوکس
۴	۲	۰	۱	۰	۰	ورزش های هوایی
۱	۰	۰	۱	۰	۰	غواصی
۲	۰	۲	۲	۰	۰	سنگ نوردی

۲۷-۱۵- تعداد و مساحت و نوع کاربری اماکن ورزشی تهران به نوع مالکیت تهران در سال های ۸۸ - ۸۹

سال	نوع مالکیت	استفاده آقایان	استفاده بانوان	مساحت کل (متر مربع)	مساحت مفید (متر مربع)	تعداد کل
۸۸	اماکن تربیت بدنی	۱۷۹	۷۶	۶۲۱۴۱۹	۳۹۰۵۴۲	۱۸۰
	اماکن خصوصی	۴۱۱	۶۸۹	۵۱۱۸۹۷	۳۳۴۶۸۱	۷۶۲
	اماکن دولتی	۶۲۸	۵۲۴	۳۱۱۷۶۳۳	۱۶۶۴۰۹۶	۷۴۶
۸۹	اماکن تربیت بدنی	۱۲۷	۷۷	۱۳۹۴۱۲۷	۳۰۲۷۸۰	۱۴۱
	اماکن خصوصی	۶۲۶	۳۷۱	۶۲۵۶۷۴	۴۴۲۸۸۹	۶۸۷
	اماکن دولتی	۴۹۰	۴۱۳	۲۶۳۰۵۶۱	۱۴۴۷۵۱۷/۶	۵۶۵

ماخذ جداول ۱۵-۱۸ تا ۱۹-۱۵: اداره کل تربیت بدنی استان تهران

۷۵-۲۸-تأسیسات و مکانهای ورزشی از سال های ۸۹-۷۵

شرح	زمین و میدان ^(۱)	سالن	استخر	پیست ^(۲)	زورخانه
۱۳۷۵	۲۵۳	۴۹۶	۱۷۲	۳۲	۲۳
۱۳۸۰	۶۶۵	۱۲۹۱	۴۵۰	۸۹	۴۵
۱۳۸۵	۴۱۷	۱۶۷۵	۲۷۴	۸۹	۲۲
۱۳۸۶	۴۴۸	۱۹۴۶	۳۰۸	۹۰	۱۷
۱۳۸۷	۵۱۶	۲۳۳۶	۳۱۸	۱۰۰	۲۶
۱۳۸۸	۵۳۶	۲۳۴۷	۳۱۹	۱۰۰	۲۷
۱۳۸۹	۴۱۴	۲۲۲۴	۲۹۹	۵۱	۱۸

مجموع زمین و میدان (زمین فوتبال، زمین تنیس ، زمین اسکیت) یکجا آمده است. (۲) آمار پیست و مانژ یکجا آمده است. مأخذ- اداره کل تربیت بدنی استان تهران.

۱۵-۲۹- میزان بهره وری از اماکن ورزشی برحسب شهرستانهای تهران ۱۳۸۹

شهرستان	استفاده کنندگان (هزارنفر)	نفر ساعت استفاده کننده
کل استان	۱۴۵۱۳۹	۴۹۵۶
اسلامشهر.	۱۰۳۰۸	۲۷۴
پاکدشت	۴۷۰۶	۳۴۴
پیشوا	۲۸۶	۵۶
تهران	۶۸۶۶۴	۱۹۲۰
دماوند	۷۳۸۷	۲۷۰
ریباط کریم	۷۸۱۵	۴۵۷
ری	۲۲۶۱۵	۵۲۹
شمیرانات	۵۴۱۷	۲۶۴
شهریار	۵۹۸۸	۲۰۶
فیروزکوه	۴۰۴۸	۲۶۳
قدس	۱۰۸۹	۹۱
ملارد	۸۳۸	۹۸
ورامین	۵۹۷۸	۱۸۴

۳۰-۱۵- شاخص ها و نماگرهای تربیت بدنی در سال ۸۹

شاخص	تعداد(نفر)	درصد تغییر نسبت به سال قبل
مردان ورزشکار سازمان یافته	۲۶۴۰۰۰	-۱۳/۹۲
زنان ورزشکار سازمان یافته	۱۴۲۰۰۰	-۵
ورزشکاران سازمان یافته	۴۰۶۰۰۰	-۱۱/۳۵

ماخذ: سازمان تربیت بدنی استان تهران

۳۱-۱۵- مربیان و داوران برحسب رشته های ورزشی و جنس سال ۸۹

رشته ورزشی	مربیان			داوران		
	جمع	مرد	زن	جمع	مرد	زن
جمع	۹۴۰۶	۵۸۵۴	۳۵۵۲	۸۷۷۲	۶۰۰۸	۲۷۶۴
اتومبیلرانی	۱۳	۱۲	۱	۱۳	۱۲	۱
آمدگی جسمانی	۱۴۰۷	۷۸۲	۶۲۵	۱۱۳	۶۵	۴۸
اسکواش	۴۷	۳۵	۱۲	۶۳	۳۹	۲۴
اسکی	۱۸۸	۱۲۳	۶۵	۱۲۴	۱۰۱	۲۳
اسکیت	۹۷	۶۹	۲۸	۶۶	۵۴	۱۲
باستانی و هنرهای رزمی	۴۲	۴۲	۰	۳۸	۳۸	۰
بولینگ و بیلیارد	۹	۲	۷	۶۰	۲۸	۳۲
بدمینتون	۸۳	۴۰	۴۳	۲۳	۲۳	۰
بسکتبال	۱۰۴	۶۵	۳۹	۱۲۲	۷۳	۴۹
بوکس	۳۵	۳۵	۰	۲۹	۰	۲۹
بیسبال	۶۰	۳۲	۲۸	۲۰	۱۵	۵
پرورش اندام	۱۴۸	۱۴۸	۰	۱۰۲	۱۰۲	۰
تنیس روی میز	۲۲۵	۱۶۵	۶۰	۸۲	۶۷	۱۵
تنیس	۸۲	۳۲	۵۰	۲۳	۱۵	۸
تیراندازی	۶۰	۳۲	۲۸	۴۱	۲۵	۱۶
تکواندو	۹۵۲	۶۲۳	۳۲۹	۱۱۷۱	۶۴۸	۵۲۳
تیر و کمان	۶۱	۳۵	۲۶	۷۰	۴۲	۲۸
جودو	۲۲۱	۱۵۲	۶۹	۹۰	۵۱	۳۹
چوگان	۴۲	۲۲	۲۰	۴۲	۲۲	۲۰
دوچرخه سواری	۰	۰	۰	۰	۰	۰

۳۱-۱۵-مربیان وداوران برحسب رشته های ورزشی و جنس سال ۸۹ (دنباله)

داوران			مربیان			رشته ورزشی
زن	مرد	جمع	زن	مرد	جمع	
۳۲	۴۹	۸۱	۲۶	۳۹	۶۵	دو و میدانی
۴	۱۵	۱۹	۷	۱۲	۱۹	گلف
۳۵	۹۵	۱۳۰	۳۹۵	۳۲۵	۷۲۰	رزمی
۳۵	۱۹	۵۴	۱۰۶	۱۳۳	۲۳۹	ژیمناستیک
۱۰	۲۴	۳۴	۱۹	۳۵	۵۴	سوار کاری
۷۵	۹۰	۱۶۵	۵۹	۷۰	۱۲۹	شطرنج
۴۲	۶۵	۱۰۷	۱۱۲	۹۵	۲۰۷	شنا، شیرجه و واترپلو
۱۱۱	۱۱۹	۲۳۰	۱۰۱	۱۴۸	۲۴۹	شمشیر بازی
۳۴۲	۲۰۰۱	۲۳۴۳	۵۴	۳۸۹	۴۴۳	فوتبال
۱۸	۱۹	۳۷	۲۵	۳۶	۶۱	قایقرانی
۱۱۴	۲۵۲	۳۶۶	۳۲۱	۲۸۲	۶۰۳	کاراته
۰	۸۲۶	۸۲۶	۰	۷۲۵	۷۲۵	کشتی
۴	۶	۱۰	۱۱	۱۲	۲۳	کبده
۰	۰	۰	۲۶۳	۴۶۹	۷۳۲	کوهنوردی
۹۲	۴۹	۱۴۱	۴۵	۸۶	۱۳۱	کنگ فو
۱۲	۱۹	۳۱	۲۶	۴۹	۷۵	معلولین و جانبازان
۰	۰	۰	۰	۰	۰	موتور سواری
۱۱	۱۹	۳۰	۱۸	۲۵	۴۳	ناشنوایان
۲	۲	۴	۲۸	۳۵	۶۳	نابینایان
۶۷۸	۴۸۴	۱۱۶۲	۰	۰	۰	نجات غریق
۸۲	۱۴۵	۲۲۷	۱۸۱	۱۹۲	۳۷۳	والیبال
۰	۱۲	۱۲	۰	۱۲	۱۲	ورزشهای سه گانه
۰	۲۸	۲۸	۰	۳۲	۳۲	وزنه برداری
۱۰۱	۱۲۳	۲۲۴	۶۹	۵۲	۱۲۱	ووشو
۵	۱۰	۱۵	۷	۱۲	۱۹	هاکی
۴۲	۵۲	۹۴	۱۶۲	۷۵	۲۳۷	همگانی
۴۵	۶۵	۱۱۰	۸۷	۶۸	۱۵۵	هندبال

۱۵-۳۲- ورزشکاران سازمان یافته برحسب رشته های ورزشی و جنس سال ۸۹

رشته ورزشی	جمع	مرد	زن
جمع	۴۶۰۰۱۲	۳۰۲۵۳۱	۱۵۷۴۸۱
آمادگی جسمانی	۵۸۹۰۸	۴۰۲۶	۵۴۸۸۲
اسکی	۲۰۳۱	۱۴۸۳	۵۴۸
اسکیت	۳۳۹۱	۱۲۴۱	۲۱۵۰
اسکواش	۱۶۰	۴۳	۱۱۷
باستانی و هنرهای رزمی	۲۴۳	۲۴۳	۰
رزمی	۲۶۸۷۰	۲۲۰۵۲	۴۸۱۸
بدمینتون	۳۴۶۰	۴۸۶	۲۹۷۴
بسکتبال	۱۶۹۷۸	۹۸۷۰	۷۱۰۸
بوکس	۲۶۸۵	۲۶۸۵	۰
بولینگ	۱۷۴	۱۶۲	۱۲
بیسبال	۳۹۵	۳۲۳	۷۲
تکواندو	۹۰۳	۷۸۸	۱۱۵
پرورش اندام	۴۰۱۸۸	۲۷۲۵۳	۱۲۹۳۵
تنیس روی میز	۳۵۵۶۷	۳۲۵۶۸	۲۹۹۹
تنیس	۱۷۳۳	۱۰۴۰	۶۹۳
تیراندازی	۷۰۸	۴۶۷	۲۴۱
تیر و کمان	۸۹۸	۴۵۱	۴۴۷
جودو	۴۴۴	۲۶۹	۱۷۵
دوچرخه سواری	۵۸۶۳	۵۶۰۸	۲۵۵
دو و میدانی	۵۹۶	۴۵۲	۱۴۴
ژیمناستیک	۱۹۰۳	۱۱۷۰	۷۳۳
سوار کاری	۳۲۷۱۵	۱۹۳۴۵	۱۳۳۷۰

۳۲-۱۵- ورزشکاران سازمان یافته برحسب رشته های ورزشی و جنس سال ۸۹ (دنباله)

رشته ورزشی	جمع	مرد	زن
شمشیربازی	۹۵۶	۵۵۲	۴۰۴
شنا، شیرجه و واترپلو	۱۰۱۴۰	۴۳۶۱	۵۷۷۹
شطرنج	۱۰۶۱	۶۸۰	۳۸۱
فوتبال	۹۲۴۶۴	۸۹۲۱۲	۳۲۵۲
قایقرانی	۸۷۳	۶۰۲	۲۷۱
کاراته	۲۹۹۴۹	۱۷۶۷۶	۱۲۲۷۳
کبده	۱۱۹	۸۴	۳۵
کشتی	۲۶۸۹۱	۲۶۸۹۱	۰
کنگ فو	۱۳۹۵۲	۱۱۵۸۷	۲۳۶۵
کوهنوردی	۷۷۵۸	۵۴۹۰	۲۲۶۸
گلف	۱۰۴	۶۹	۳۵
متفرقه	۰	۰	۰
موتورسواری و اتومبیلرانی	۱۰۶۳	۹۸۸	۷۵
معلولین و جانبازان	۲۸۴	۲۲۸	۵۶
ناشنوایان	۱۲۲۲	۸۵۲	۳۷۰
نابینایان	۱۵۹	۹۲	۶۷
نجات غریق	۳۴	۱۹	۱۵
ورزشهای سه گانه	۶۹	۴۱	۲۸
والیبال	۲۱۹۵۷	۵۴۶۱	۱۶۴۹۶
ورزشهای هوایی	۰	۰	۰
وزنه برداری	۴۶	۴۶	۰
ووشو	۳۶۵۴	۲۷۶۱	۸۹۳
هاکی	۴۶	۱۳	۳۳
همگانی	۸۵۱۸	۲۲۴۱	۶۲۷۷
هندبال	۱۷۱۴	۶۹۴	۱۰۲۰

مأخذ- اداره کل تربیت بدنی استان تهران.

۳۲-۱۵- عملکرد سازمان ورزش شهرداری تهران در سال ۸۹- تفریحات ورزشی (دنباله)

همایش های عمومی و جشنواره های ورزشی																منطقه	
جمع	جمع پیاده روی خانوادگی	جمع کوهنمایی خانوادگی	سایر همایش ها و جشنواره ها	گل گشت بانوان	روز طبیعت	دو همگانی	ورزش صبحگاهی	بومی و محلی	بازی و تفریح کودکان	جشنواره باندهای ها	گلگشت کارکنان	کوهنمایی پیشکسوتان	ایستگاه های تندرستی	وبلاگری	پیاده روی جانبازان و معلولین		دوچرخه سواری
۶۰۱۲	۲۹۵۰	۸۱۲	-	-	-	۴۰	-	۲۰۰	۵۰۰	۴۵۰	۱۲۰	۲۲۰	۲۰۰	۱۵۰	۱۲۰	۲۵۰	۱
۱۴۸۸۰	۶۷۰۰	۸۰۰	-	-	۲۰۰۰	-	-	۹۰۰	۵۰۰	۱۹۰۰	۳۶۰	۲۰۰	۱۱۰۰	۴۰	۸۰	۳۰۰	۲
۹۰۵۰	۳۵۰۰	۴۰۰	-	-	۲۰۰۰	-	-	۲۰۰	۵۰۰	۱۰۰۰	۱۲۰	۲۰۰	۳۰۰	۳۰۰	۱۵۰	۲۸۰	۳
۱۱۰۵۳	۵۰۱۰	۲۴۳	۸۰	-	۲۰۰۰	-	-	۲۸۰	۵۰۰	۲۰۰۰	۶۰	۲۰۰	۲۰۰	۴۰	۸۰	۳۶۰	۴
۶۵۱۰	۴۹۷۰	۴۰۰	-	۴۰	-	-	-	-	۲۰۰	-	۱۸۰	-	-	۷۰	-	۶۵۰	۵
۹۱۲۰	۲۳۰۰	۲۰۰	-	-	۲۰۰۰	-	-	۲۰۰	۵۰۰	۱۲۰۰	۲۹۰	۲۰۰	۱۷۰۰	-	۸۰	۴۵۰	۶
۶۸۷۶	۳۴۵۰	۶۰۰	-	-	-	-	-	۲۰۰	۲۵۰	۳۵۰	۱۷۰	۲۰۰	۱۱۳۶	۴۰	۸۰	۴۰۰	۷
۹۷۵۰	۲۹۷۰	۴۰۰	۲۲۰	-	-	-	۹۰۰	۱۸۰	۱۲۴	۲۰۰۰	۲۳۰	۳۶۰	۵۰۰	۵۰	۱۰۰	۵۰۰	۸
۱۰۰۳۰	۴۱۵۰	۷۰۰	۲۰۰۰	-	-	-	-	۸۰	۲۰۰	۳۰۰	۴۰	۲۰۰	۲۰۰۰	۸۰	۸۰	۲۰۰	۹
۹۲۸۰	۵۴۵۰	۲۵۰	-	-	-	-	-	۷۰۰	۵۰۰	۵۰۰	۳۵۰	۸۰	۱۴۰۰	۵۰	-	-	۱۰
۷۳۷۵	۳۲۴۵	۵۰۰	-	-	-	۶۲۰	-	۲۰۰	۵۰۰	۱۰۰۰	۲۴۰	۸۰	۴۵۰	۴۰	۱۰۰	۴۰۰	۱۱
۶۹۹۰	۳۲۱۰	۱۱۸۰	۱۰۰	-	-	-	-	۲۰۰	۶۰۰	۵۰۰	۱۰۰	۲۰۰	۳۵۰	۵۰	۱۰۰	۴۰۰	۱۲
۱۸۶۱۰	۷۳۰۰	۷۰۰	۱۵۰۰	-	۲۰۰۰	-	۳۰۰۰	۴۰۰	۵۰۰	۱۲۰۰	۱۸۰	۱۲۰۰	۲۰۰	۶۰	۴۰	۳۳۰	۱۳
۹۰۳۰	۳۸۰۰	۳۵۰	-	-	-	۱۵۰	-	۵۵۰	۱۰۰	۱۱۳۰	۱۴۰	۲۰۰	۱۲۹۰	۵۰	۱۲۰	۲۵۰	۱۴
۶۱۳۰	۲۸۰۰	۴۰۰	۷۰۰	-	-	-	-	۵۰	۱۰۰	۱۲۰۰	۱۲۰	۴۰	۱۸۰	۴۰	۱۰۰	۴۰۰	۱۵
۷۴۷۵	۲۲۸۳	۴۴۰	۱۶۰	۳۷۷	-	-	-	-	۵۰۰	۲۵۰۰	۲۷۵	۱۲۰	۳۰۰	۴۰	۸۰	۴۰۰	۱۶
۱۲۶۳۰	۴۵۵۰	۶۰۰	-	-	۲۰۰۰	-	-	-	۵۰۰	۱۰۰۰	۶۰۰	۲۰۰	۱۴۰۰	۴۰	۸۰	۱۶۶۰	۱۷
۵۴۷۱	۴۳۰۱	۱۳۰	-	-	-	-	-	۲۰۰	-	۲۰۰	۱۲۰	۱۲۰	۲۰۰	-	-	۲۰۰	۱۸
۵۵۶۷	۲۸۶۷	۳۵۰	-	-	-	-	-	-	-	۱۴۵۰	۵۰	-	۶۰۰	-	-	۲۵۰	۱۹
۱۱۸۷۰	۵۰۳۰	۲۸۸۰	۲۵	-	-	-	-	۲۰۰	۵۱۵	۲۰۵۰	۱۵۰	۴۰	۲۰۰	۱۰۰	۲۳۰	۴۵۰	۲۰
۶۵۷۰	۲۷۴۰	۶۹۰	-	-	-	-	-	۲۰۰	۵۰۰	۱۲۵۰	۴۰	۲۰۰	۴۰۰	۵۰	۱۸۰	۳۲۰	۲۱
۶۷۴۰	۱۸۰۰	۷۰۰	-	-	۲۰۰۰	۵۰	-	-	-	۱۴۰۰	۱۲۰	۲۰۰	-	۴۰	۸۰	۳۵۰	۲۲
۱۶۷۰۱۹	۸۵۳۷۶	۱۳۲۲۵	۴۸۸۵	۴۱۷	۱۴۰۰۰	۸۶۰	۳۹۰۰	۵۰۴۰	۹۶۰۵	۳۴۵۸۰	۴۰۵۵	۴۴۶۰	۱۴۱۰۶	۱۳۳۰	۱۸۸۰	۸۸۰۰	جمع

۳۳-۱۵- عملکرد سازمان ورزش شهرداری تهران در سال ۸۹- تفریحات ورزشی (دنباله)

مجموع نفرات	ایستگاههای تفریحی ورزشی عصر پنجشنبه		گردشگری تفریحی - ورزشی	همایش های عمومی و جشنواره های ورزشی	منطقه
	تعداد نفرات	تعداد ایستگاه			
۱۵۶۹۰	۸۰۳۳	۳۱	۱۶۴۵	۶۰۱۲	۱
۲۴۳۴۳	۷۴۱۸	۳۷	۲۰۴۵	۱۴۸۸۰	۲
۱۹۰۹۸	۷۸۸۸	۸۶	۲۱۶۰	۹۰۵۰	۳
۲۵۴۸۴	۱۳۳۷۱	۶۵	۱۰۶۰	۱۱۰۵۳	۴
۱۳۰۹۵	۵۱۲۰	۲۶	۱۴۶۵	۶۵۱۰	۵
۲۱۹۰۲	۱۰۵۹۸	۵۳	۲۱۸۴	۹۱۲۰	۶
۲۴۵۴۰	۱۶۰۰۴	۷۴	۱۶۶۰	۶۸۷۶	۷
۲۹۰۱۰	۱۷۰۳۰	۸۴	۲۲۳۰	۹۷۵۰	۸
۱۹۱۴۰	۸۶۱۰	۴۳	۵۰۰	۱۰۰۳۰	۹
۱۷۸۱۸	۶۷۹۸	۳۴	۱۷۴۰	۹۲۸۰	۱۰
۲۵۸۱۳	۱۵۳۹۸	۷۳	۳۰۴۰	۷۳۷۵	۱۱
۲۵۵۲۸	۱۶۱۹۸	۷۲	۲۳۴۰	۶۹۹۰	۱۲
۳۷۲۴۴	۱۷۰۳۴	۷۹	۱۶۰۰	۱۸۶۱۰	۱۳
۲۶۰۶۸	۱۵۳۹۸	۷۷	۱۶۴۰	۹۰۳۰	۱۴
۲۳۱۲۸	۱۵۱۹۸	۷۲	۱۸۰۰	۶۱۳۰	۱۵
۲۰۵۷۹	۱۱۰۰۴	۱۰۳	۲۱۰۰	۷۴۷۵	۱۶
۲۹۸۱۵	۱۶۱۹۸	۸۳	۹۸۷	۱۲۶۳۰	۱۷
۲۸۳۱۲	۲۰۰۲۱	۱۰۳	۲۸۲۰	۵۴۷۱	۱۸
۱۴۸۳۱	۸۲۰۴	۴۳	۱۰۶۰	۵۵۶۷	۱۹
۲۷۹۸۰	۱۲۶۲۰	۶۳	۳۴۹۰	۱۱۸۷۰	۲۰
۲۴۱۸۰	۱۵۳۹۸	۷۲	۲۲۱۲	۶۵۷۰	۲۱
۱۹۳۵۴	۱۱۶۲۴	۶۲	۹۹۰	۶۷۴۰	۲۲
۵۱۲۹۵۲	۲۷۵۱۶۵	۱۴۳۵	۴۰۷۶۸	۱۹۷۰۱۹	جمع

۳۴-۱۵- عملکرد سازمان ورزش شهرداری تهران در سال ۸۹- ایستگاه تندرستی

ایستگاه های تندرستی آقایان					ایستگاه های تندرستی بانوان					منطقه
مجموع ۸۹		تعداد مصوب ۸۹			مجموع ۸۹		تعداد مصوب ۸۹			
تعداد نفر جلسه	تعداد مسابقات ایستگاهی	تعداد ایستگاه ها	تعداد مسابقات ایستگاهی	تعداد ایستگاه ها	تعداد نفر جلسه	تعداد مسابقات ایستگاهی	تعداد ایستگاه ها	تعداد مسابقات ایستگاهی	تعداد ایستگاه ها	
۱۰۹۳۲۰	۸۴	۱۷۱	۰	۲۱	۲۵۳۳۰۰	۲	۴۲۲	-	۴۵	۱
۱۷۲۷۲۰	۸۹	۲۷۶	۰	۳۱	۳۳۶۱۰۰	۱۴	۵۵۹	-	۵۲	۲
۱۲۵۲۸۰	۶۶	۲۰۰	۸	۱۷	۱۴۴۷۵۰	۱۵	۲۴۰	-	۲۲	۳
۱۸۶۴۴۰	۱۳۳	۲۹۳	۰	۳۵	۴۶۲۲۰۰	۴	۷۷۰	-	۷۰	۴
۱۰۲۰۰۰	۷۵	۱۶۰	۸	۲۵	۳۸۲۰۵۰	۹	۶۳۶	-	۶۵	۵
۱۲۸۸۸۰	۹۶	۲۰۲	۰	۲۱	۲۴۰۹۰۰	۱۸	۴۰۰	-	۴۱	۶
۷۹۹۲۰	۵۴	۱۲۶	۰	۱۹	۱۸۱۲۰۰	۱۲	۳۰۱	-	۲۸	۷
۱۲۱۱۶۰	۸۲	۱۹۱	۱۱	۲۱	۱۹۹۷۰۰	۱۰	۳۳۲	-	۳۰	۸
۹۹۶۸۰	۶۱	۱۵۸	۰	۱۶	۲۶۴۲۰۰	۲۸	۴۳۸	-	۴۲	۹
۷۶۹۲۰	۵۴	۱۲۱	۰	۲۰	۱۴۵۲۵۰	۳۷	۲۳۹	-	۲۴	۱۰
۸۳۴۴۰	۵۳	۱۳۲	۰	۱۵	۱۹۷۲۰۰	۸	۳۲۸	-	۳۰	۱۱
۸۶۰۰۰	۵۵	۱۳۶	۰	۲۱	۲۷۸۸۰۰	۸	۴۶۴	-	۴۳	۱۲
۱۰۷۶۰۰	۷۰	۱۷۰	۰	۱۵	۱۹۷۷۵۰	۳۱	۳۲۷	-	۳۰	۱۳
۱۲۲۴۸۰	۷۶	۱۹۴	۰	۲۰	۲۳۵۶۰۰	۸	۳۹۲	-	۳۵	۱۴
۱۱۷۱۶۰	۷۷	۱۸۵	۰	۱۸	۲۰۹۵۰۰	۲	۳۴۹	-	۳۲	۱۵
۱۱۹۶۴۰	۷۸	۱۸۹	۰	۱۸	۲۳۱۹۵۰	۱۹	۳۸۵	-	۳۴	۱۶
۸۸۶۸۰	۶۶	۱۳۹	۰	۲۱	۲۵۳۷۰۰	۱۰	۴۲۲	-	۳۷	۱۷
۴۵۱۲۰	۲۴	۷۲	۰	۱۶	۳۵۳۱۰۰	۶	۵۸۸	-	۵۴	۱۸
۷۷۵۶۰	۴۷	۱۲۳	۰	۱۶	۲۷۵۰۰۰	۴	۴۵۸	-	۴۵	۱۹
۱۵۰۹۲۰	۹۴	۲۳۹	۰	۲۱	۲۸۰۸۰۰	۱۲	۴۶۷	-	۴۵	۲۰
۱۱۶۹۲۰	۷۴	۱۸۵	۰	۲۸	۲۵۵۵۵۰	۳۵	۴۲۳	-	۴۰	۲۱
۱۱۹۰۸۰	۷۱	۱۸۹	۰	۲۱	۱۲۰۳۰۰	۶	۲۰۰	-	۱۸	۲۲
۲۴۳۶۹۲۰	۱۵۷۹	۳۸۵۱	۲۷	۴۵۶	۵۴۹۸۹۰۰	۲۹۸	۹۱۴۰	۰	۸۶۲	جمع

۱۵-۳۵- گزارش عملکرد فعالیت های سازمان ورزش شهرداری تهران در سال ۸۹- مسابقات محلات

مسابقات محلات آقایان		مسابقات محلات بانوان		منطقه
مجموع نفرات	مجموع تیم ها	مجموع نفرات	مجموع تیم ها	
۱۲۸۷۱	۵۰۸	۹۴۹۰	۳۶۷	۱
۱۶۸۷۵	۷۱۷	۱۵۶۷۸	۴۰۹	۲
۱۳۶۷۰	۶۴۰	۵۰۹۶	۱۸۲	۳
۲۱۰۶۸	۹۳۷	۱۲۴۴۱	۳۸۷	۴
۱۷۷۳۲	۸۲۰	۱۲۴۶۱	۵۳۰	۵
۱۲۵۳۴	۵۴۶	۹۰۸۲	۱۹۴	۶
۱۰۰۲۷	۳۹۶	۵۶۸۳	۲۲۱	۷
۱۴۵۷۱	۵۶۰	۱۰۳۹۱	۲۵۷	۸
۱۲۸۲۲	۵۶۶	۶۴۹۴	۲۲۲	۹
۱۴۳۰۸	۵۲۵	۹۴۱۸	۴۳۴	۱۰
۱۸۱۴۷	۸۱۴	۹۲۷۰	۲۲۴	۱۱
۱۶۱۰۷	۶۶۸	۸۷۳۲	۱۸۰	۱۲
۱۶۰۲۵	۶۶۰	۱۰۶۰۲	۱۷۷	۱۳
۲۲۲۵۵	۱۰۳۲	۱۱۵۰۰	۲۴۸	۱۴
۲۰۶۸۰	۸۴۷	۷۲۸۷	۲۳۰	۱۵
۱۷۵۲۴	۷۶۱	۸۸۸۰	۲۴۶	۱۶
۱۶۲۶۵	۶۹۲	۱۶۸۹۲	۴۳۵	۱۷
۱۶۱۷۴	۶۷۸	۱۵۱۳۹	۴۰۲	۱۸
۲۰۶۰۸	۷۸۵	۱۱۶۴۵	۳۳۸	۱۹
۲۴۴۶۲	۹۰۱	۱۵۰۷۸	۴۰۵	۲۰
۱۳۳۱۹	۵۲۳	۵۶۰۰	۱۷۶	۲۱
۱۴۳۹۰	۵۷۶	۳۸۳۰	۱۲۹	۲۲
۲۲۰۶۸۹	۶۳۹۳	۳۶۲۴۳۴	۱۵۱۵۲	جمع

۳۶-۱۵ - گزارش عملکرد فعالیت های سازمان ورزش شهرداری تهران در سال ۸۹-آموزش بانوان

جمع		دوره های داوری		دوره های مربیگری ورزشی		کارگاه های آموزشی - توجیهی		منطقه
ساعات آموزشی	نفرات شرکت کننده	ساعات آموزشی	نفرات شرکت کننده	ساعات آموزشی	نفرات شرکت کننده	ساعات آموزشی	نفرات شرکت کننده	
۲۰	۲۱۷	۰	۰	۰	۰	۲۰	۲۱۷	۱
۱۷۴	۵۹۳	۴۰	۳۳	۱۲۰	۶۰	۱۴	۵۰۰	۲
۸۳	۷۷۲	۰	۰	۶۰	۳۰	۲۳	۷۴۲	۳
۱۶۶	۵۷۳	۴۰	۴۰	۱۰۰	۳۵	۲۶	۴۹۸	۴
۱۶۸	۴۹۶	۴۰	۳۰	۶۴	۷۱	۶۴	۳۹۵	۵
۳۲	۴۴۵	۰	۰	۰	۰	۳۲	۴۴۵	۶
۵۶	۳۱۰	۰	۰	۰	۰	۵۶	۳۱۰	۷
۱۱۵	۷۴۵	۳۰	۶۰	۶۰	۳۰	۲۵	۶۵۵	۸
۲۵	۲۰۷	۰	۰	۰	۰	۲۵	۲۰۷	۹
۷۶	۷۵	۰	۰	۶۰	۲۵	۱۶	۵۰	۱۰
۱۲۲	۹۰۶	۴۰	۲۰	۶۴	۶۱	۱۸	۸۲۵	۱۱
۹۹	۱۱۸۴	۰	۰	۶۰	۳۰	۳۹	۱۱۵۴	۱۲
۱۸	۳۲۸	۰	۰	۰	۰	۱۸	۳۲۸	۱۳
۲۲	۳۱۰	۰	۰	۴	۶۰	۱۸	۲۵۰	۱۴
۳۴	۲۵۵	۰	۰	۰	۰	۳۴	۲۵۵	۱۵
۱۵۰	۱۸۱	۶۰	۸۷	۹۰	۹۴	۰	۰	۱۶
۱۱۲	۱۵۰	۰	۰	۱۰۴	۹۰	۸	۶۰	۱۷
۳۲	۲۳۱	۸	۳۳	۰	۰	۲۴	۱۹۸	۱۸
۱۲	۱۳۵	۰	۰	۰	۰	۱۲	۱۳۵	۱۹
۱۲۴	۹۵	۰	۰	۱۲۰	۶۰	۴	۳۵	۲۰
۱۷۰	۵۸۷	۳۰	۱۰۰	۱۲۰	۱۴۲	۲۰	۳۴۵	۲۱
۲۸۱	۱۰۹۵	۱۲	۴۰	۱۲۰	۲۲۰	۱۴۹	۸۳۵	۲۲
۲۰۹۱	۹۸۹۰	۳۰۰	۴۴۳	۱۱۴۶	۱۰۰۸	۶۴۵	۸۴۳۹	جمع

موضوعات کارگاه های آموزشی - توجیهی بانوان شامل ایروبیک، آمادگی جسمانی، تأثیر ورزش بر افسردگی، آسیب شناسی ورزشی، آناتومی و فیزیولوژی، تفریحات ورزشی سالمندان، روانشناسی ورزش های تفریحی، اماکن ورزشی، تفریحات و شکوفایی استعدادها، تفریحات ورزشی بانوان، تغذیه سالم، حرکات اصلاحی، امداد و نجات، پزشکی ورزشی، ایروبیک کودکان، یوگا، پوکی استخوان، علم تمرین، ناهنجاری های اسکلتی، جانبازان و معلولین، آب درمانی، دیابت، دستگاه های پارکی، سلامت روان، بهداشت روان، سلامت جسمانی و روانی، ملاحظات ورزش بانوان، بهداشت محیط زیست، آمادگی جسمانی، حقوق ورزشی، کوهنوردی، طناب زنی و ورزش شهروندی می باشد.

دوره های مربیگری و داوری در رشته های ایروبیک، آمادگی جسمانی، بدنپتون، ژیمناستیک، بسکتبال، کار با دستگاه، کبده، پیلاتس، دارت، تنیس روی میز، بسکتبال، کونگ فو، برگزار گردیده است.

۳۷-۱۵ - گزارش عملکرد فعالیت های سازمان ورزش شهرداری تهران در سال ۸۹ - آموزش آقایان

جمع		دوره های داوری		دوره های مربیگری ورزشی		کارگاه های آموزشی - توجیهی		منطقه
ساعات آموزشی	نفرات شرکت کننده	ساعات آموزشی	نفرات شرکت کننده	ساعات آموزشی	نفرات شرکت کننده	ساعات آموزشی	نفرات شرکت کننده	
۸۴	۴۹۵	۰	۰	۶۰	۵۵	۲۴	۴۴۰	۱
۱۴	۱۳۵	۶	۵۰	۰	۰	۸	۸۵	۲
۵۶	۴۷۵	۰	۰	۰	۰	۵۶	۴۷۵	۳
۱۴۸	۳۷۵	۱۲۰	۹۰	۰	۰	۲۸	۲۸۵	۴
۹۰	۳۹۰	۰	۰	۰	۰	۹۰	۳۹۰	۵
۵۲	۲۹۳	۰	۰	۰	۰	۵۲	۲۹۳	۶
۱۲	۳۴۵	۰	۰	۰	۰	۱۲	۳۴۵	۷
۸	۱۴۵	۰	۰	۰	۰	۸	۱۴۵	۸
۱۶	۱۲۳	۰	۰	۰	۰	۱۶	۱۲۳	۹
۴۰	۳۰	۴۰	۳۰	۰	۰	۰	۰	۱۰
۶۰	۳۰	۰	۰	۶۰	۳۰	۰	۰	۱۱
۴۸	۱۱۳	۰	۰	۰	۰	۴۸	۱۱۳	۱۲
۴۸	۴۶۵	۰	۰	۰	۰	۴۸	۴۶۵	۱۳
۰	۰	۰	۰	۰	۰	۰	۰	۱۴
۴۰	۱۰۲۵	۴	۸۰	۴	۸۰	۳۲	۸۶۵	۱۵
۶۰	۴۵	۰	۰	۶۰	۴۵	۰	۰	۱۶
۲۴	۲۱۵	۰	۰	۰	۰	۲۴	۲۱۵	۱۷
۳۱۲	۴۲۸	۱۲۰	۶۰	۱۳۰	۱۱۰	۶۲	۲۵۸	۱۸
۸	۸۵	۰	۰	۰	۰	۸	۸۵	۱۹
۱۰۰	۳۰۰	۸۰	۳۰	۰	۰	۲۰	۲۷۰	۲۰
۸	۳۵۰	۰	۰	۰	۰	۸	۳۵۰	۲۱
۸۰	۲۲۷	۰	۰	۶۰	۴۷	۲۰	۱۸۰	۲۲
۱۳۰۸	۶۰۸۹	۳۷۰	۳۴۰	۳۷۴	۳۶۷	۵۶۴	۵۳۸۲	جمع

موضوعات کارگاه های آموزشی - توجیهی شامل مدیریت ایستگاه های تندرستی، کار با دستگاه های پارکی، ورزش سالمندان، تغذیه ورزش، آسیب شناسی ورزشی، علم تمرین، مدیریت ورزشی، ورزش شهروندی، سلامت محیط زیست، پلاتس تمرین قدرتی، آموزش رابطین کوهستان، حرکات اصلاحی، دوپینگ، روانشناسی ورزش، ورزش کودکان، چاقی و راه های مقابله با آن، مربیگری موفق، پوکی استخوان، طنابزنی، تأثیر صنعت بر ورزش، کفش مناسب ورزش، تأثیر ورزش بر روح و روان و کمکهای اولیه می باشد.

دوره های مربیگری و داوری در رشته های آمادگی جسمانی، بسکتبال، تنیس روی میز، فوتبال، والیبال، تکواندو، دارت، کونگ فو، دو و میدانی برگزار گردیده است.

۱۵-۳۸ - عملکرد فعالیت های سازمان ورزش شهرداری تهران در سال ۸۹ - مسابقات کارکنان

مسابقات کارکنان بانوان		مسابقات کارکنان آقایان		منطقه
مجموع نفرات	مجموع تیم ها	مجموع نفرات	مجموع تیم ها	
۲۳۹	۳۳	۹۳۰	۶۰	۱
۳۶۲	۳	۹۳۸	۶۳	۲
۴۹۷	۸۷	۱۲۶۵	۷۸	۳
۳۸۶	۵۸	۸۴۲	۵۶	۴
۲۲۴	۳۶	۷۱۵	۴۳	۵
۳۹۰	۶۱	۵۰۴	۳۲	۶
۲۹۵	۲۲	۹۹۲	۶۲	۷
۴۸۲	۱۰۳	۱۰۸۸	۷۱	۸
۳۷۴	۳	۷۳۴	۴۸	۹
۱۲۷۲	۷۰۵	۸۷۶	۵۴	۱۰
۵۷۷	۳۸	۶۹۶	۴۵	۱۱
۲۹۴	۵۳	۸۰۵	۵۲	۱۲
۵۶۵	۹۸	۱۸۶۱	۱۱۲	۱۳
۶۲۸	۶۲	۷۲۷	۴۸	۱۴
۲۸۲	۱۳۲	۱۰۲۸۷	۸۴	۱۵
۴۵۱	۹۳	۷۵۲	۴۹	۱۶
۳۴۶	۱۳۳	۷۶۸	۴۸	۱۷
۲۱۴	۳	۵۷۱	۳۸	۱۸
۱۸۹	۲۳	۶۲۶	۳۹	۱۹
۱۳۸۵	۲۴۷	۱۸۱۸	۱۱۰	۲۰
۷۰۸	۱۱۳	۴۰۳	۲۹	۲۱
۷۰۹	۸۷	۶۵۵	۴۲	۲۲
۲۴۰	۴	۰	۰	سازمان ها و شرکت ها
۱۱۱۰۹	۲۱۹۷	۱۹۸۵۳	۱۲۶۳	جمع

۱۵-۳۹ - عملکرد سازمان ورزش شهرداری تهران در سال ۸۹ - مسابقات کارکنان آقاییان - اعزام تیم منتخب

عنوان	رشته	نفرات اعزام شده		محل برگزاری	توضیحات
		تیم	نفر		
کلانشهرها	شنا	۱	۲۶	اصفهان	کسب مقام اول
	تنیس روی میز	۱	۷	اصفهان	کسب مقام اول
	شطرنج	۱	۷	مشهد	کسب مقام اول
	فوتسال	۱	۱۴	تبریز	کسب مقام دوم
	والیبال	۱	۱۴	قم	کسب مقام سوم
	کشتی	۱	۱۰	استان تهران	کسب مقام اول
کارکنان دولت	شنا	۱	۲۶	استان تهران	کسب مقام اول
	فوتسال	۱	۱۲	استان تهران	کسب مقام اول
	والیبال	۱	۱۴	استان تهران	کسب مقام اول
	دومیدانی	۱	۷	استان تهران	کسب مقام اول
	تنیس روی میز	۱	۵	استان تهران	کسب مقام اول
	جمع		۱۱	۱۴۲	

۱۵-۴۰ - عملکرد سازمان ورزش شهرداری تهران در سال ۸۹ - مسابقات کارکنان بانوان - اعزام تیم منتخب

عنوان	رشته	نفرات اعزام شده		محل برگزاری	تاریخ برگزاری	توضیحات
		تیم	نفر			
کلانشهرها	تنیس روی میز	۱	۶	رشت	آبان	کسب مقام اول
	شطرنج	۱	۶	رشت	آبان	کسب مقام اول
کارکنان دولت	شنا	۱	۱۷	تهران - مجموعه ورزشی مهرآباد	بهمن	کسب مقام اول
	شطرنج	۱	۶	تهران - سالن نصر اداره تربیت بدنی استان تهران	اسفند	کسب مقام دوم
	والیبال	۱	۱۴	تهران - الزهرا ۶۸ م - ۲	اسفند	کسب مقام اول
	آمادگش جسمانی	۱	۷	تهران - سالن نصر اداره تربیت بدنی استان تهران	اسفند	کسب مقام اول
	طناب کشی	۱	۱۲	تهران - سالن نصر اداره تربیت بدنی استان تهران	اسفند	-
جمع		۷	۶۸			

۴۱-۱۵- مشخصات سالن های ورزشی فرهنگسراهای شهرداری تهران

منطقه	نام مرکز	ظرفیت پذیرش	سال بهره برداری	سال ساخت	وضعیت محیطی	وضعیت مالکیت
۶	فرهنگسرای بانو	۱۲۰	۱۳۷۸	۱۳۷۸	تجاری	واگذاری
۸	فرهنگسرای خانواده	۱۰۰۰	۱۳۸۵	۱۳۸۵	آموزشی تفریحی	مشاعی
۱۰ و ۹	خانه فرهنگ اعتماد	۲۰۰	۱۳۷۶	۱۳۷۶	آموزشی	واگذاری
۱۱	مدیریت فرهنگی هنری منطقه ۱۱		۱۳۷۶	۱۳۷۴	مسکونی	استیجاری
۱۲	سالن ورزشی فرهنگسرای نوجوانان	۲۰۰	۱۳۷۳	۱۳۷۳	تجاری مسکونی	توافق با شهرداری
۱۲	سالن ورزشی خانه فرهنگ امام زاده یحیی	۴۰۰	۱۳۸۵	۱۳۰۵	تجاری مسکونی	مشاعی
۱۵	خانه فرهنگ والفجر	۶۰	۱۳۷۳	۱۳۷۴	تفریحی	توافق با شهرداری
۱۵	خانه فرهنگ ولی عصر(عج)	۲۰۰	۱۳۷۹	۱۳۷۹	تجاری آموزشی اداری مسکونی نظامی تفریحی	واگذاری
۱۵	فرهنگسرای خاوران	۴۰۰	۱۳۸۰	۱۳۸۰	تجاری مسکونی	توافق با شهرداری
۱۵	فرهنگسرای خاوران	۲۰۰	۱۳۸۰	۱۳۸۰	تجاری مسکونی	توافق با شهرداری
۱۵	فرهنگسرای خاوران	۵۰	۱۳۸۰	۱۳۸۰	تجاری مسکونی	توافق با شهرداری
۱۵	سالن ورزشی خانه فرهنگ والفجر	۶۰	۷۷	۷۷	آموزشی	توافق با شهرداری
۱۶ ,۱۹	فرهنگسرای بهمن	۳۰۰	۱۳۷۲	۱۳۷۰	آموزشی تفریحی	توافق با شهرداری
۱۶ ,۱۹	مجتمع فرهنگی هنری فجر		۱۳۷۶	۱۳۷۵	آموزشی اداری	واگذاری
۱۶ ,۱۹	خانه فرهنگ خزانه	۵۰۰	۱۳۴۰	۱۳۴۰	آموزشی اداری	واگذاری
۱۶ ,۱۹	سالن ورزشی شماره ۲ فرهنگسرای بهمن	۱۰۰	۱۳۸۰	۱۳۷۷	آموزشی تفریحی	توافق با شهرداری

۴۲-۱۵- گزارش مجموعه های ورزشی تحت پوشش در سال ۸۹

ظرفیت اسمی	مورد استفاده		نام مجموعه	منطقه	ردیف
	آقایان	بانوان			
۳۵۹۸۵۶	*	*	شهدای نیاوران ۱	۱	۱
۹۷۵۶۰	*	*	شهدای نیاوران ۲	۱	۲
۷۰۵۶۰	*	*	سرداران شهید	۱	۳
۱۴۴۰۰۰		*	پارک ساحل	۱	۴
۱۷۱۳۶۰		*	الزهراء(س) شهید محلاتی ۵۳	۱	۵
۸۲۱۶۴۰	*	*	توحید	۲	۶
۲۹۲۳۲۰	*	*	شهدای طرشت	۲	۷
۷۲۰۰۰	*		زمین چمن سعادت آباد	۲	۸
۳۵۲۸۰۰		*	آمنه (بانوان)	۲	۹
۱۷۱۳۶۰	*	*	پرواز	۲	۱۰
۱۷۱۳۶۰		*	مجموعه الزهرا (س) زمین تنیس ۱	۲	۱۱
۱۷۱۳۶۰		*	مجموعه الزهراء(س) ستارخان ۶۴	۲	۱۲
۱۷۱۳۶۰		*	مجموعه الزهرا(س) ۳۷ طرشت	۲	۱۳
۱۷۱۳۶۰		*	مجموعه الزهرا(س) ۶۸ ایثار	۲	۱۴
۴۵۰۷۲۰	*	*	کوثر	۳	۱۵
۷۶۳۲۰	*	*	همت	۳	۱۶
۱۰۰۸۰۰	*	*	سعیدی	۳	۱۷
۱۱۸۸۴۸۰	*	*	آرش میراسماعیلی	۴	۱۸
۱۳۵۳۶۰		*	جشنواره (بانوان)	۴	۱۹
۱۹۲۹۶۰	*	*	گلشن	۴	۲۰
۵۶۱۶۰	*	*	شیان	۴	۲۱
۲۴۵۰۸۸		*	مجموعه الزهرا (س) گیلان و گلزار ۲	۴	۲۲
۲۴۵۰۸۸		*	مجموعه الزهرا (س) شهید عراقی ۳	۴	۲۳
۵۵۷۲۸۰	*	*	خادم	۵	۲۴
۷۷۷۶۰	*	*	شهید غروی	۵	۲۵
۱۱۵۲۰۰	*	*	فردوس	۵	۲۶
۵۰۴۰۰	*	*	نیکان	۵	۲۷
۳۱۵۳۶۰	*	*	طلوع	۵	۲۸
۱۷۱۳۶۰		*	مجموعه الزهرا (س) کبیرزاده ۴	۵	۲۹
۱۷۱۳۶۰		*	مجموعه الزهرا (س) برنامه و بودجه ۳۹	۵	۳۰
۱۷۱۳۶۰		*	مجموعه الزهرا (س) معرفت ۵۰	۵	۳۱
۱۷۱۳۶۰		*	مجموعه الزهرا (س) شاهین شمالی ۴۲	۵	۳۲
۱۷۱۳۶۰		*	مجموعه الزهرا (س) پارک سرداران ۴۱	۵	۳۳
۱۷۱۳۶۰		*	مجموعه الزهراء(س) کوی بیمه ۶۲	۵	۳۴

۴۲-۱۵- گزارش مجموعه های ورزشی تحت پوشش در سال ۸۹

ظرفیت اسمی	مورد استفاده		نام مجموعه	منطقه	ردیف
	آقایان	بانوان			
۱۷۱۳۶۰		*	مجموعه الزهراء(س)آبشناسان ۶۷	۵	۳۵
۱۷۷۱۲۰		*	مجموعه الزهرا (س) پارک ایرانشهر ۵	۶	۳۶
۳۹۳۱۲۰	*	*	شهیدان صادق زاده	۷	۳۷
۶۱۳۹۲۰	*	*	ساعی	۷	۳۸
۴۵۹۱۲۰	*	*	فدک	۸	۳۹
۳۰۸۴۰۰	*	*	خانه ورزشی شهر	۸	۴۰
۷۲۰۰۰	*	*	کوثر فدک	۸	۴۱
۱۴۱۶۰۰	*	*	الزهرا(س)	۸	۴۲
۳۲۶۸۸۰	*	*	ایثار	۸	۴۳
۱۷۱۳۶۰		*	مجموعه الزهرا (س) معلم ۴۵	۸	۴۴
۱۷۱۳۶۰		*	مجموعه الزهرا (س) دماوند ۵۸	۸	۴۵
۳۳۱۲۰۰	*	۸	نشاط	۹	۴۶
۲۴۴۸۰۰	*	*	مهر آباد	۹	۴۷
۲۵۲۹۶۰	*	*	شمشیری	۹	۴۸
۱۷۱۳۶۰		*	مجموعه الزهرا (س) فتح ۶	۹	۴۹
۴۵۲۱۶۰	*	*	شهدای جیحون	۱۰	۵۰
۹۷۹۲۰	*	*	علی اصغر(ع)	۱۰	۵۱
۱۵۶۴۸۰	*	*	یادگار امام	۱۰	۵۲
۲۸۸۰۰۰	*	*	باغ گلستان	۱۰	۵۳
۱۸۲۸۸۰	*	*	خوش	۱۰	۵۴
۲۱۲۶۴	*	*	جانبازان	۱۰	۵۵
۱۷۱۳۶۰		*	مجموعه الزهرا (س) امام زاده معصوم ۴۷	۱۰	۵۶
۴۵۰۷۲۰	*	*	پردیس	۱۱	۵۷
۱۸۲۴۰۰	*	*	رودکی	۱۱	۵۸
۲۰۸۳۲۰	*	*	شهدای بریانک	۱۱	۵۹
۱۱۱۳۶۰	*	*	فاطمه الزهرا(س)	۱۱	۶۰
۲۴۸۴۰۰	*	*	شهرداری م ۱۱	۱۱	۶۱
۱۷۱۳۶۰		*	مجموعه الزهرا (س) گاراژ ارشادی ۸	۱۱	۶۲
۲۸۴۱۶۰	*	*	ادیب	۱۲	۶۳
۲۸۱۷۶۰	*	*	پارک شهر	۱۲	۶۴
۴۹۸۲۴۰	*	*	شهدای شهرداری	۱۲	۶۵
۱۷۱۳۶۰		*	مجموعه الزهراء(س) مختاری ۶۱	۱۲	۶۶
۱۵۰۲۴۰	*	*	عماد مغنیه	۱۳	۶۷

۴۲-۱۵ - گزارش مجموعه های ورزشی تحت پوشش در سال ۸۹ (دنباله)

ظرفیت اسمی	مورد استفاده		نام مجموعه	منطقه	ردیف
	آقایان	بانوان			
۱۴۴۰۰۰	*	*	سرخه حصار	۱۳	۶۸
۱۵۹۶۰	*	*	سوارکاری سمند	۱۳	۶۹
۱۷۱۳۶۰		*	مجموعه الزهرا (س) بوستان پیروزی ۹	۱۳	۷۰
۵۴۲۴۰۰	*	*	شکوفه	۱۴	۷۱
۶۰۳۶۱۲	*	*	آیت ... سعیدی	۱۴	۷۲
۷۵۷۲	*	*	شهدای گمنام	۱۴	۷۳
۱۷۱۳۶۰		*	مجموعه الزهرا (س) نارنج ۵۹	۱۴	۷۴
۱۷۱۳۶۰		*	مجموعه الزهرا (س) پارک زیتون ۶۰	۱۴	۷۵
۱۷۱۳۶۰		*	مجموعه الزهرا(س) آیت ...سعیدی ۵۶	۱۴	۷۶
۱۰۵۸۴۰	*	*	فجر	۱۵	۷۷
۱۴۹۲۸۰	*	*	گلچین	۱۵	۷۸
۱۸۰۰۰۰۰	*	*	پارک آبی آزادگان (آقایان)	۱۵	۷۹
۱۰۸۴۸۰	*	*	شهید نباتی	۱۵	۸۰
۹۱۲۰۰	*	*	شهید اسکندرلو	۱۵	۸۱
۱۴۴۰۰	*	*	شهید باباخانی	۱۵	۸۲
۱۲۴۳۲۰	*	*	شهدای ۱۵ خرداد	۱۵	۸۳
۸۹۲۸۰	*	*	ولیعصر(عج)	۱۵	۸۴
۱۵۰۲۴۰	*	*	خاورشهر	۱۵	۸۵
۱۴۶۸۸۰	*	*	رضویه	۱۵	۸۶
۲۴۳۳۶۰	*	*	افسریه	۱۵	۸۷
۱۷۱۳۶۰		*	مجموعه الزهرا (س) میرزا کوچک خان ۱۰	۱۵	۸۸
۱۷۱۳۶۰		*	مجموعه الزهرا (س) پارک ولیعصر ۴۰	۱۵	۸۹
۱۷۱۳۶۰		*	مجموعه الزهرا (س) خاورشهر	۱۵	۹۰
۱۷۱۳۶۰		*	مجموعه الزهرا (س) پارک فجر ۵۱	۱۵	۹۱
۱۷۱۳۶۰		*	مجموعه الزهرا (س) پارک وفا ۴۹	۱۵	۹۲
۱۷۱۳۶۰		*	مجموعه الزهرا(س)قیامدشت ۵۲	۱۵	۹۳
۷۳۹۶	*	*	مجموعه حضرت ابوالفضل (ع) جانبازان	۱۵	۹۴
۷۳۲۰۰۰	*	*	یادآوران	۱۶	۹۵
۷۳۸۷۲۰	*	*	ستاره شهرداری	۱۶	۹۶
۱۸۱۴۴۰		*	مجموعه الزهرا (س) بعثت ۱۱	۱۶	۹۷
۱۷۱۳۶۰		*	مجموعه الزهرا (س) بهمن ۱۲	۱۶	۹۸
۱۸۱۴۴۰		*	مجموعه الزهرا (س) وصال ۱۳	۱۶	۹۹
۱۸۱۴۴۰		*	مجموعه الزهراء(س) ابریشم ۶۳	۱۶	۱۰۰

۴۲-۱۵ - گزارش مجموعه های ورزشی تحت پوشش در سال ۸۹ (دنباله)

ظرفیت اسمی	مورد استفاده		نام مجموعه	منطقه	ردیف
	آقایان	بانوان			
۳۵۶۴۰۰	*	*	مرورید	۱۷	۱۰۱
۳۶۷۲۰۰	*	*	بهاران	۱۷	۱۰۲
۲۰۳۵۲۰	*	*	دهداری	۱۷	۱۰۳
۴۳۹۶۸۰	*	*	امام سجاد (ع)	۱۷	۱۰۴
۵۷۶۰۰	*	*	صالحان	۱۷	۱۰۵
۲۶۴۴۸۰	*	*	گل گندم	۱۷	۱۰۶
۵۷۶۰۰	*	*	شهدای زمزم	۱۷	۱۰۷
۱۷۱۳۶۰		*	مجموعه الزهرا (س) بهاران ۱۴	۱۷	۱۰۸
۱۷۱۳۶۰		*	مجموعه الزهرا (س) زیر گذر زمزم ۲۹	۱۷	۱۰۹
۱۹۲۷۲۰	*	*	شهید چمران	۱۸	۱۱۰
۱۵۴۵۶۰	*	*	قائم	۱۸	۱۱۱
۱۴۴۰۰۰	*	*	شقایق	۱۸	۱۱۲
۵۲۵۶۰۰	*	*	شهدیدان اسماعیلی	۱۸	۱۱۳
۲۰۵۴۴۰	*	*	فارابی	۱۸	۱۱۴
۱۷۱۳۶۰		*	مجموعه الزهرا (س) خلیج ۱۶	۱۸	۱۱۵
۱۷۱۳۶۰		*	مجموعه الزهرا (س) مدائن ۱۵	۱۸	۱۱۶
۱۷۱۳۶۰		*	مجموعه الزهرا (س) پارک قائم ۱۷	۱۸	۱۱۷
۱۹۷۲۸۰	*	*	بهار	۱۹	۱۱۸
۸۴۹۶۰	*	*	شهید کافی	۱۹	۱۱۹
۱۷۵۴۴۰	*	*	پوریای ولی	۱۹	۱۲۰
۳۳۸۴۰۰	*	*	امام علی (ع)	۱۹	۱۲۱
۱۹۳۹۶۸	*	*	شهید کاظمی	۱۹	۱۲۲
۴۰۶۰۸۰	*	*	سرداران شهید	۱۹	۱۲۳
۱۹۰۰۸۰	*	*	جوانه	۱۹	۱۲۴
۱۷۹۰۴۰	*	*	خلیج فارس	۱۹	۱۲۵
۱۰۵۶۰۰	*	*	شهید باکری	۱۹	۱۲۶
۱۸۱۶۸۰	*	*	شقایق	۱۹	۱۲۷
۱۳۵۳۶۰		*	مجموعه الزهرا (س) مطهری ماهان ۱۸	۱۹	۱۲۸
۱۳۵۳۶۰		*	مجموعه الزهرا (س) بخشنده ۲۶	۱۹	۱۲۹
۱۳۵۳۶۰		*	مجموعه الزهرا (س) دولتخواه ۱۹	۱۹	۱۳۰
۱۳۵۳۶۰		*	مجموعه الزهرا (س) خللایر ۲۰	۱۹	۱۳۱
۳۵۷۸۴۰	*	*	شماره ۱ شهر سالم	۲۰	۱۳۲
۵۰۴۰۰	*	*	شماره ۲ شهر سالم	۲۰	۱۳۳
۳۶۶۱۲۰	*	*	آیت ... مدرس	۲۰	۱۳۴
۲۹۱۸۴۰	*	*	یاس	۲۰	۱۳۵

۴۲-۱۵- گزارش مجموعه های ورزشی تحت پوشش در سال ۸۹(دنباله)

ظرفیت اسمی	مورد استفاده		نام مجموعه	منطقه	ردیف
	آقایان	بانوان			
۱۷۱۳۶۰		*	مجموعه الزهرا (س) وحدت اسلامی ۲۱	۲۰	۱۳۶
۱۷۱۳۶۰		*	مجموعه الزهرا (س) جوانمرد قصاب ۲۲	۲۰	۱۳۷
۱۷۱۳۶۰		*	مجموعه الزهرا (س) چرم سازی ۳۱	۲۰	۱۳۸
۱۷۱۳۶۰		*	مجموعه الزهراء(س)مارگارین ۵۵	۲۰	۱۳۹
۱۷۱۳۶۰		*	مجموعه الزهراء(س) گل مهر ۳۴	۲۰	۱۴۰
۱۳۵۳۶۰	*	*	تهرانسر	۲۱	۱۴۱
۴۶۶۰۸۰	*	*	یاس	۲۱	۱۴۲
۱۱۵۲۰۰	*	*	دریا	۲۱	۱۴۳
۱۷۱۳۶۰		*	مجموعه الزهرا (س) استقلال ۳۵	۲۱	۱۴۴
۱۲۴۸۰	*	*	سوارکاری آریاسب	۲۲	۱۴۵
۴۵۲۸۸۰	*	*	غدیر ۲۲	۲۲	۱۴۶
۵۷۶۰۰	*	*	فجر ۲۲	۲۲	۱۴۷
۱۷۱۳۶۰		*	مجموعه الزهرا (س) امیر کبیر ۲۳	۲۲	۱۴۸
۱۷۱۳۶۰		*	مجموعه الزهرا (س) قائم ۲۵	۲۲	۱۴۹
۱۷۱۳۶۰		*	مجموعه الزهرا (س) شهید باقری ۵۷	۲۲	۱۵۰
۲۷۶۱۵		*	مجموعه الزهرا (س) آزادشهر ۶۵	۲۲	۱۵۱
۱۷۱۳۶۰		*	مجموعه الزهراء(س) دانشگاه شریف ۶۶	۲۲	۱۵۲
۲۵۴۱۶	*	*	معلم	۲۲	۱۵۳
۱۸۷۹۲	*	۸	استقلال	۲۲	۱۵۴

ماخذ: سازمان ورزش شهرداری تهران

فصل شانزدهم

عمران و خدمات شهری

TEHRAN Statistical Yearbook - 2010-2011



آمارهای ارائه شده در این فصل شامل عمران و خدمات شهری می‌باشد
ضمناً از آنجائیکه شهر تهران به دلیل ویژگیهای خاص خود حائز اهمیت
می‌باشد، برخی اطلاعات مربوط به شهر تهران بطور جداگانه و به
تفکیک ۲۲ منطقه شهرداری در این فصل آمده است

۱-۱۶- خلاصه وضعیت پروژه های مهندسی و عمرانی در سال های ۸۹-۸۶

موضوع	مقیاس	واحد	وضعیت	مقدار		وضعیت	مقدار	
				سال ۸۶	سال ۸۷		سال ۸۸	سال ۸۹
بزرگراه	مساحت	متر مربع	۸۶ موجود تا انتهای سال	۱۵۷۳۵۱۵۰	۱۷۸۶۳۶۵۰	۱۸۶۱۹۶۵۰	۱۹۸۳۵۶۵۰	
				۴۵۳۶۷۰	۴۰۰۹۷۰	۴۱۸۹۷۰	۴۵۶۹۷۰	
	مساحت	متر مربع	در دست احداث	۲۳۳۲۸۰۰	۲۹۲۵۰۰۰	۲۹۴۰۰۰۰	۳۸۸۳۳۶۹	
				۶۴۸۰۰	۶۵۰۰۰	۷۰۰۰۰	۱۳۳۰۱۷	
	مساحت	متر مربع	۸۶ بهره برداری شده در سال	۱۸۰۰۰۰	۲۱۲۸۵۰۰	۷۵۶۰۰۰	۱۲۱۶۰۰۰	
				۴۰۰۰	۴۷۳۰۰	۱۸۰۰۰	۳۸۰۰۰	
	بل و تقاطع غیر همسطح	تعداد	دستگاه	۸۶ موجود تا انتهای سال	۱۷۷	۱۹۸	۲۰۶	۲۲۰
					۶۴۶۱۴۰	۷۲۲۸۱۱	۸۱۲۸۱۱	۸۸۸۰۲۳
		مساحت	متر مربع	موجود تا انتهای سال ۸۹	۲۹۴۰۰	۳۲۸۸۵	۳۷۱۸۵	۳۹۵۵۹
					۵۳	۴۶	۷۲	۱۰۳
		مساحت	متر مربع	در دست احداث سال ۸۷	۱۷۰۱۸۸	۱۶۷۹۴۶	۲۴۱۹۲۰	۲۵۱۰۷۲
					۸۹۰۰۰	۷۶۳۴	۱۱۵۲۰	۱۶۵۱۱
تعداد		دستگاه	۸۶ بهره برداری شده در سال	۳۸۲۰۰	۷۶۶۷۱	۹۰۰۰۰	۷۵۲۲۲	
				۱۲۹۰	۳۴۸۵	۴۲۰۰	۲۳۷۴	

۲-۱۶- خلاصه وضعیت پروژه های خاکریز آب در سال های ۸۹-۸۶

موضوع	مقیاس	واحد	وضعیت و مقدار	وضعیت و مقدار	وضعیت و مقدار	وضعیت و مقدار	وضعیت و مقدار	مقیاس	واحد	موضوع		
											سال ۸۹	سال ۸۸
مسئله کانال	تعداد	دستگاه	۸۶ سال ۲۱	۸۷ سال ۲۶	۸۸ سال ۲۶	۸۹ سال ۳۳	تعداد	دستگاه	۸۶ سال ۲۱	۸۷ سال ۲۶	۸۸ سال ۲۶	۸۹ سال ۳۳
	مساحت	متر مربع	-	-	-	-	مساحت	متر مربع	-	-	-	-
	طول	متر	۵۰۳۵۱	۵۵۲۴۷	۵۵۲۴۷	۵۹۴۳۳	طول	متر	۵۰۳۵۱	۵۵۲۴۷	۵۵۲۴۷	۵۹۴۳۳
	تعداد	دستگاه	۸۶ سال ۸	۸۷ سال ۱۲	۸۸ سال ۱۴	۸۹ سال ۱۸	تعداد	دستگاه	۸۶ سال ۸	۸۷ سال ۱۲	۸۸ سال ۱۴	۸۹ سال ۱۸
	مساحت	متر مربع	-	-	-	-	مساحت	متر مربع	-	-	-	-
	طول	متر	۷۰۶۲	۱۵۳۰۰	۱۵۱۴۸	۱۶۵۹۹	طول	متر	۷۰۶۲	۱۵۳۰۰	۱۵۱۴۸	۱۶۵۹۹
	تعداد	دستگاه	۸۶ سال ۱	۸۷ سال ۵	۸۸ سال ۰	۸۹ سال ۷	تعداد	دستگاه	۸۶ سال ۱	۸۷ سال ۵	۸۸ سال ۰	۸۹ سال ۷
	مساحت	متر مربع	-	-	-	-	مساحت	متر مربع	-	-	-	-
	طول	متر	۵۰۰۰	۴۸۹۶	۰	۴۱۸۶	طول	متر	۵۰۰۰	۴۸۹۶	۰	۴۱۸۶
تول	تعداد	دستگاه	۸۶ سال ۱۶	۸۷ سال ۲۰	۸۸ سال ۲۴	۸۹ سال ۲۸	تعداد	دستگاه	۸۶ سال ۱۶	۸۷ سال ۲۰	۸۸ سال ۲۴	۸۹ سال ۲۸
	مساحت	متر مربع	-	-	-	-	مساحت	متر مربع	-	-	-	-
	طول	متر	۴۷۹۸۱	۵۲۲۰۳	۵۹۲۵۳	۶۳۰۷۳	طول	متر	۴۷۹۸۱	۵۲۲۰۳	۵۹۲۵۳	۶۳۰۷۳
	تعداد	دستگاه	۸۶ سال ۸	۸۷ سال ۲۰	۸۸ سال ۱۷	۸۹ سال ۱۲	تعداد	دستگاه	۸۶ سال ۸	۸۷ سال ۲۰	۸۸ سال ۱۷	۸۹ سال ۱۲
	مساحت	متر مربع	-	-	-	-	مساحت	متر مربع	-	-	-	-
	طول	متر	۷۶۹۰	۴۸۱۸۳	۲۷۱۳۸	۱۸۶۵۳	طول	متر	۷۶۹۰	۴۸۱۸۳	۲۷۱۳۸	۱۸۶۵۳
	تعداد	دستگاه	۸۶ سال ۲	۸۷ سال ۴	۸۸ سال ۴	۸۹ سال ۴	تعداد	دستگاه	۸۶ سال ۲	۸۷ سال ۴	۸۸ سال ۴	۸۹ سال ۴
	مساحت	متر مربع	-	-	-	-	مساحت	متر مربع	-	-	-	-
	طول	متر	۴۰۲۵	۴۲۲۲	۷۰۵۰	۳۸۲۰	طول	متر	۴۰۲۵	۴۲۲۲	۷۰۵۰	۳۸۲۰

۲-۱۶- خلاصه وضعیت پروژه های خاکریز آب در سال های ۸۹-۸۶ (دنباله)

موضوع	مقیاس	واحد	وضعیت	مقدار		وضعیت	مقدار	
				سال ۸۶	سال ۸۷		سال ۸۸	سال ۸۹
لوله گذاری	تعداد	دستگاه	۸۶ موجود تا انتهای سال ۸۶	۱۶	۲۲	۲۵	۳۵	
	طول	متر	۳۸۵۵۷	۴۷۴۹۷	۵۰۶۴۷	۶۰۷۷۲		
	تعداد	دستگاه	۸۶ در دست احداث در سال ۸۶	۵	۱۶	۱۹		
	طول	متر	۹۲۰۰	۲۱۲۵۰	۲۰۹۲۰	۲۱۰۶۳		
	تعداد	دستگاه	۸۶ بهره برداری شده در سال ۸۶	۰	۶	۱۰		
	طول	متر	۰	۸۹۴۰	۳۱۵۰	۱۰۱۲۵		
حوضچه رسوبگیر	تعداد	دستگاه	۸۶ موجود تا انتهای سال ۸۶	۶	۷	۷	۹	
	حجم	مترمکعب	۷۴۰۵۰۰	۷۴۶۵۰۰	۷۴۶۵۰۰	۷۸۱۰۰۰		
	تعداد	دستگاه	۸۶ در دست احداث سال ۸۶	۱	۴	۴		
	حجم	مترمکعب	۱	۴۹۵۰۰	۳۳۰۰۰	۵۰۰۱۰		
	تعداد	دستگاه	۸۶ بهره برداری شده در سال ۸۶	۱	۱	۰	۲	
	حجم	مترمکعب	۷۰۰۰	۶۰۰۰	۰	۳۴۵۰۰		

مأخذ: معاونت فنی و عمرانی شهرداری تهران

۳-۱۶- آمار روند تغییرات در عملکرد سازمان میادین در سال های ۸۹-۸۲

سال	عنوان	۸۲	۸۳	۸۴	۸۵	۸۶	۸۷	۸۸	۸۹
	متوسط روزانه محصول عرضه شده (تن)	۲/۴۷۳	۲۷۸۷	۲۰۰۷	۲۶۵۹	۳۵۵۰	۲۶۵۴	۲۸۵۰	۲۷۴۰
	درصد افزایش متوسط عرضه روزانه	%۵	%۱۳	-%۲۸	%۱۱	%۳۹	-%۲۵	%۷/۴	-%۳/۹
	درصد افزایش زیربنای احداثات	%۲	%۱۳	%۱۶	%۹	%۵	%۶	%۴	۰
	تعداد کل میادین	۸	۸	۹	۱۲	۱۲	۱۵	۱۵	۱۵
	درصد افزایش میادین	۰	۰	%۱۳	%۵۰	%۲۰	%۲۵	۰	۰
	تعداد کل بازارهای روز	۵۱	۶۴	۷۴	۷۸	۸۴	۱۰۶	۱۲۱	۱۲۸
	درصد افزایش بازارهای روز	%۶	%۲۵	%۱۶	%۱۱	%۴۰	%۲۵	%۱۴	%۱۵
	تعداد کل غرفه ها	۱۳۷۵	۱۵۰۷	۱۶۳۴	۱۷۱۲	۱۷۱۵	۱۸۹۷	۲۰۱۸	۲۲۲۷
	درصد افزایش غرف	%۴۵	%۱۰	%۸	%۱۲	%۲۴/۸	%۱۱	%۶	%۷
	متوسط روزانه تعداد خانوارهای مراجعین به میادین و بازارهای روز (هزارخانوار)	۳۵۳	۳۹۸	۳۳۵	۳۸۰	۵۱۰	۳۸۰	۵۱۸	۴۹۸
	درصد افزایش مراجعین	%۱۰	%۱۳	-%۱۶	%۱۱	%۳۳	-%۳۳	%۳۶	-%۳۵

سالنامه آماری شهر تهران

۴-۱۶- تعداد و مساحت میادین و بازارهای روزمناطق شهر تهران در سال های ۸۹ (با لحاظ بازار محله ای) (مترمربع)

مناطق	تعداد میادین و بازارهای روز در سال ۸۸	تعداد میادین و بازارهای روز در سال ۸۹	مساحت تعداد میادین و بازارها در سال ۸۹ (مترمربع)
۱	۱۶	۱۳	۳۷۴۲۱
۲	۱۹	۱۰	۴۴۶۱۷
۳	۳	۲	۳۷۹۴
۴	۱۲	۱۰	۲۸۱۶۲
۵	۱۹	۹	۲۶۸۸۱
۶	۴	۳	۳۱۵۵۹
۷	۴	۲	۲۷۰۰
۸	۳	۳	۵۴۹۸
۹	۳	۲	۲۲۱۳۷
۱۰	۹	۸	۱۲۲۱۸
۱۱	۶	۴	۴۰۸۰
۱۲	۶	۲	۲۱۴۵۰
۱۳	۳	۲	۶۸۲۱۱
۱۴	۱۰	۴	۷۰۶۸
۱۵	۹	۷	۵۱۹۱۶
۱۶	۵	۵	۳۸۹۸۱
۱۷	۶	۷	۷۵۰۵
۱۸	۷	۵	۱۵۲۷۲
۲۰	۱۰	۴	۱۷۷۶۸
۲۱	۹	۶	۱۱۵۵۳
۲۲	۸	۸	۱۲۸۸۴
جمع	۱۷۱	۱۱۶	۴۷۱۶۷۵

میدان مادر به مساحت ۲۷۲۱ هزار متر مربع در منطقه ۱۹ واقع می باشد.

۵-۱۶ - عملکرد مقایسه ای آتش نشانی شهر تهران در سال های ۸۹-۸۷

عنوان	واحد	سال ۸۷		سال ۸۸		سال ۸۹		درصد تغییر ۸۹-۸۸
		حریق	حادثه	حریق	حادثه	حریق	حادثه	
حریق و حادثه	تعداد	۱۳۸۰۳	۱۳۶۶۰	۱۶۰۷۳	۱۵۰۴۴	۱۷۰۶۰	۱۶۰۵۸	۶/۷
کل خوروه های اعزامی	تعداد	۵۶۹۸۳	۳۴۸۹۴	۶۱۸۰۰	۳۵۳۴۶	۶۴۱۲۰	۳۵۱۷۸	-۰/۵
کل پرسنل اعزامی	نفر	۱۷۲۲۳۱	۱۲۶۰۲۵	۱۹۳۵۸۹	۱۳۶۸۳۲	۲۱۱۰۲۶	۱۳۶۶۰۰	-۰/۲
نجات یافتگان	نفر	۱۴۳	۹۳۸۴	۱۱۳	۹۵۵۱	۵۶	۱۰۸۲۴	-۵۰/۴
مدت عملیات ۱	ساعت	۵۴۳۴	۵۸۴۹	۵۹۰۲	۶۳۴۲	۶۶۳۱	۶۵۰۳	۲/۵
مدت عملیات ۲	ساعت	۵۸۲۰	۶۱۱۵	۶۴۹۱	۶۶۶۲	۷۲۳۶	۶۷۹۹	۲/۱
تعداد مجروحین	آتش نشان	۵۰	۲۱	۳۱	۳	۴۱	۴	۳۲/۳
	شهروند	۷۳۷	۳۰۷۸	۸۰۲	۳۲۲۰	۵۶۳	۳۵۸۸	-۲۹/۸
تعداد فوت شدگان	آتش نشان	۰	۱	۰	۰	۰	۰	۰
	شهروند	۱۳	۳۷۱	۲۳	۳۶۲	۲۹	۳۲۵	-۱۰/۲
مسببین ایجاد حریق	مرد	۱۳۵۸	-	۱۴۹۲	-	۱۴۷۶	-	-۱/۱
	زن	۱۴۷	-	۱۲۴	-	۱۲۰	-	-۳/۲
اولین ماده ای که دچار آتش سوزی شده	جامدات	۱۱۹۹۷	-	۱۴۲۲۰	-	۱۵۲۰۴	-	۶/۹
	مایعات	۱۲۵۸	-	۱۲۴۱	-	۱۲۱۸	-	-۱/۹
	گازها	۵۴۸	-	۶۱۲	-	۶۳۸	-	۴/۲
حریق از نظر تعداد طبقات	۱ طبقه	۴۴۲	-	۴۳۲	-	۴۵۵	-	۵/۳
	۲ طبقه	۶۰۹	-	۵۷۷	-	۶۴۶	-	۱۲
	۳ طبقه	۴۵۷	-	۴۴۵	-	۵۱۲	-	۱۵/۱
	۴ طبقه	۴۵۱	-	۴۸۷	-	۶۰۱	-	۲۳/۴
خسارت وارده	میلیارد	۳۳۵	۱۳۰	۳۴۹	۱۴۶	۳۹۴	۱۵۴	۵/۵
مدت زمان رسیدن به محل حریق و حادثه	ثانیه	۳۰۰	۳۴۱	۲۹۱	۳۳۱	۲۹۰	۳۲۳	-۰/۳

۵-۱۶ - عملکرد مقایسه ای آتش نشانی شهر تهران در سال های ۸۷-۸۹ (دنباله)

عنوان	واحد	سال ۸۷		سال ۸۸		سال ۸۹		درصد تغییر ۸۸-۸۹
		حریق	حادثه	حریق	حادثه	حریق	حادثه	
تعداد ایستگاههای جدید الاحداث	تعداد	-	-	-	-	۲	-	-
زیربنای کل ایستگاههای آتش نشانی (مترمربع)		۱۰۸۳۸۴	۱۱۵۹۴۶	۱۲۵۶۵۷	۸/۴			
امداد (نردبان و بالابر)	دستگاه	۲۴	۲۰	۲۰	۰	۲۰	۰	۰
خودرو نجات سنگین	دستگاه	۱۶	۱۶	۱۲	-۲۵	۱۲	-۲۵	-۲۵
خودرو سنگین عملیاتی	دستگاه	۲۳۳	۲۱۴	۲۳۳	۸/۹	۲۳۳	۸/۹	۸/۹
خودرو عملیاتی سبک	دستگاه	۲۵۷	۲۵۷	۲۵۷	۰	۲۵۷	۰	۰
خودرو عملیاتی فوماتیک	دستگاه	۵	۵	۹	۸۰	۹	۸۰	۸۰
خودرو عملیاتی شیمیایی	دستگاه	۰	۰	۰	-	۰	-	-
تانکر آبرسانی	دستگاه	۱۶	۱۶	۲۱	۳۱/۳	۲۱	۳۱/۳	۳۱/۳
بیل مکانیکی ، لودر ، مینی لودر، بکهو ، جرثقیل و تریلی	دستگاه	۳۶	۴۲	۳۷	-۱۱/۹	۳۷	-۱۱/۹	-۱۱/۹
خودروهای پشتیبانی اداری	دستگاه	۰	۰	۰	-	۰	-	-
خودروهای غیر فعال	دستگاه	۳۳	۳۵	۳۵	۰	۳۵	۰	۰
تعداد دستگاه تنفسی فنزی	دستگاه	۰	۰	۰	-	۰	-	-
تعداد دستگاه تنفسی دراگر	دستگاه	۰	۰	۰	-	۰	-	-
تعداد شیر آتش نشانی موجود	عدد	۶۰۱۰	۶۳۴۵	۷۲۰۰	۱۳/۵	۷۲۰۰	۱۳/۵	۱۳/۵
تعداد شیر آتش نشانی خریداری شده	عدد	۳۳۵	۳۷۸	۱۰۰۰	۱۶۴/۶	۱۰۰۰	۱۶۴/۶	۱۶۴/۶
تعداد سالنهای ورزشی احداث شده در ایستگاه	باب	۲۱	۲۱	۰	-۱۰۰	۰	-۱۰۰	-۱۰۰
تعداد مراکز فوریتی و اورژانسی احداث شده در ایستگاهها	مرکز	۱۲	۱۲	۳	-۷۵	۳	-۷۵	-۷۵
تعداد اماکن پرخطر شناسایی شده	مورد	۲۱۱۹	۴۴۲۴	۴۵۰۰	۱/۷	۴۵۰۰	۱/۷	۱/۷

مأخذ : سازمان آتش نشانی شهرداری تهران

۱۶-۶ - آمار پراکندگی حریق در مناطق شهری تهران در سال های ۸۷-۸۹

منطقه	تعداد حریق در سال ۸۷	تعداد حریق در سال ۸۸	تعداد حریق در سال ۸۹	درصد تغییر	تعداد ایستگاهها در سال ۸۸	تعداد ایستگاهها در سال ۸۹
۱	۸۴۲	۱۱۰۲	۵۴۸	-۵۰/۳	۵	۵
۲	۱۰۲۴	۱۲۸۵	۱۵۲۰	۱۸/۳	۶	۵
۳	۳۷۹	۳۹۴	۳۱۶	-۱۹/۸	۶	۶
۴	۱۰۳۵	۱۰۰۰	۸۷۲	-۱۲/۸	۶	۷
۵	۱۰۳۶	۱۳۸۰	۱۵۱۳	۹/۶	۵	۵
۶	۷۱۴	۷۶۶	۶۳۹	-۱۶/۶	۲	۲
۷	۵۷۱	۵۸۱	۵۸۸	۱/۲	۴	۴
۸	۴۷۰	۴۷۶	۲۷۰	-۴۳/۳	۴	۴
۹	۲۶۷	۲۸۷	۲۸۹	۰/۷	۱	۱
۱۰	۲۸۲	۲۶۸	۲۸۳	۵/۶	۲	۲
۱۱	۵۲۵	۵۸۵	۶۰۸	۳/۹	۷	۷
۱۲	۱۰۵۱	۱۲۴۲	۱۴۳۱	۱۵/۲	۶	۶
۱۳	۳۶۷	۳۷۷	۲۹۹	-۲۰/۷	۳	۳
۱۴	۶۰۲	۵۹۰	۷۴۱	۲۵/۶	۱	۱
۱۵	۱۰۷۴	۱۲۷۷	۱۴۳۰	۱۲	۸	۸
۱۶	۲۹۵	۵۸۱	۶۲۸	۸/۱	۳	۳
۱۷	۳۶۱	۴۱۸	۴۹۹	۱۹/۴	۳	۳
۱۸	۶۹۷	۸۱۶	۱۰۶۵	۳۰/۵	۶	۶
۱۹	۳۷۵	۸۵۳	۱۰۸۳	۲۷/۰	۲	۳
۲۰	۱۰۵۴	۱۰۱۱	۱۴۶۳	۴۴/۷	۵	۶
۲۱	۲۸۰	۳۱۶	۴۳۶	۳۸	۲	۲
۲۲	۲۸۲	۲۶۰	۳۷۹	۴۵/۸	۶	۶
۱۹	۳۷۵	۸۵۳	۱۰۸۳	۲۷/۰	۲	۳
۲۰	۱۰۵۴	۱۰۱۱	۱۴۶۳	۴۴/۷	۵	۶
۲۱	۲۸۰	۳۱۶	۴۳۶	۳۸	۲	۲
۲۲	۲۸۲	۲۶۰	۳۷۹	۴۵/۸	۶	۶
خارج از محدوده	۲۲۰	۲۰۸	۱۶۰	-۲۳/۱	-	-
جمع	۱۳۸۰۳	۱۶۰۷۳	۱۷۰۶۰	۶/۱	۹۳	۹۵

۱۶-۶-آمار پراکندگی حادثه در مناطق تهران در سال های ۸۹-۸۷

منطقه	تعداد حادثه در سال ۸۷	تعداد حادثه در سال ۸۸	تعداد حادثه در سال ۸۹	درصد تغییر
۱	۱۰۱۷	۹۲۸	۸۷۵	-۶
۲	۱۳۴۷	۱۳۹۸	۱۴۶۴	۵
۳	۶۴۶	۶۹۵	۷۴۱	۷
۴	۱۲۱۱	۱۲۶۴	۱۳۳۶	۶
۵	۱۲۷۰	۱۵۸۴	۱۷۵۴	۱۱
۶	۸۳۲	۸۳۰	۸۶۵	۴
۷	۷۱۸	۶۸۶	۷۹۶	۱۶
۸	۶۴۳	۵۹۰	۵۹۹	۲
۹	۲۱۲	۲۲۴	۲۰۹	-۷
۱۰	۴۲۲	۴۵۷	۴۶۴	۲
۱۱	۷۰۵	۷۱۵	۷۰۴	-۲
۱۲	۵۸۰	۶۴۳	۷۲۱	۱۲
۱۳	۴۳۵	۳۷۷	۴۲۵	۱۳
۱۴	۵۹۰	۶۴۸	۷۰۶	۹
۱۵	۷۲۳	۹۵۳	۹۸۴	۳
۱۶	۱۸۶	۳۴۵	۴۳۰	۲۵
۱۷	۱۶۸	۲۴۶	۲۷۱	۱۰
۱۸	۴۶۵	۴۶۷	۵۳۹	۱۵
۱۹	۱۶۴	۳۲۱	۳۷۴	۱۷
۲۰	۶۷۱	۷۷۷	۸۰۵	۴
۲۱	۲۵۲	۳۳۷	۳۷۳	۱۱
۲۲	۲۳۳	۳۱۸	۳۹۹	۲۵
خارج از محدوده	۱۷۰	۲۴۱	۲۲۴	-۷
جمع	۱۳۶۶۰	۱۵۰۴۴	۱۶۰۵۸	۷

مأخذ: سازمان آتش نشانی شهرداری تهران

۷-۱۶- خسارات ریالی حوادث به تفکیک نوع حادثه در سال ۸۹ (برحسب هزار ریال)

نوع حادثه	تعداد	مجموع خسارات ریالی	نوع حادثه	تعداد	مجموع خسارات ریالی
سقوط افراد از بلندی	۱۰۱	۷۴۳۸	گیر کردن دست و پا	۲۶۳	۳۹۰۶۳
سقوط افراد از رودخانه	۸	۰	گیر کردن سایر اعضای بدن	۵۰	۱۵۰۰
سقوط افراد در دریاچه	۸	۰	گیر کردن یا محبوس شدن حیوانات	۶۵۰	۲۱۰۶۳
سقوط افراد از کوه	۱۴	۰	چرخ گوشت	۱۰	۳۷۵۰
سقوط افراد در کانال	۵۰	۱۸۷۵	غرق شدن در استخر	۴	۰
سقوط افراد در گودال	۴۴	۱۲۵۰۰	گم شدن در کوهستان	۳۱	۰
سقوط افراد در چاه	۷۹	۴۱۲۵۰	مشاهده جانوران	۱۸۷۴	۷۵۰۰
سقوط خودرو	۱۱۶	۵۳۰۳۵۰۰	تهدید به خودکشی	۱۸۶	۲۱۲۴۳۸
سقوط اجسام	۱۲۸	۱۱۹۲۱۲۵	اقدام به خودکشی	۱۴۸	۳۵۰۰۰
سقوط درختان	۳۱۹	۱۵۰۹۷۵۰	کشف جسد	۹۶	۹۱۵۲۵
اجسام معلق و در حال سقوط	۲۴۳	۷۸۲۶۲۵	انفجار بدون حریق	۲۱	۵۴۰۵۰۰
آوار	۱۷۹	۲۱۶۹۳۱۲۵	حادثه شیمیایی	۱۱	۳۷۵۰
فروکش کردن زمین	۲۰۴	۲۳۷۳۸۷۵	تصادف یا واژگونی خودرو	۲۳۱۰	۱۰۷۵۶۳۵۵۰
ریزش چاه	۱۱۵	۷۳۵۰۰۰	تصادف موتور سیکلت	۴۹	۴۰۵۲۵۰
محبوس شدن در چاه	۴۳	۱۲۵	تصادف یا واژگونی قطار	۱	۰
بسته شدن درب	۸۷۸	۵۴۴۵۰	طوفان، گردباد، تگرگ	۰	۰
محبوس شدن افراد	۱۵۷۶	۶۱۹۶۸۸	شهربازی	۱	۱۲۵۰۰۰
آسانسور	۲۴۷۰	۳۸۵۸۷۵	سیلاب	۰	۰
آژیر	۸۶	۵۰۰۰۰	خودسوزی	۱۶	۳۵۰۰۰
باز ماندن شیر آب	۸۰	۱۸۳۹۳۸	نشست گاز CO	۸۲	۲۵۰
نشست آب	۹۵۴	۲۰۶۳۵۷۵	آب گرفتگی معابر	۱۳۰	۳۰۳۱۲۶
نشست گاز	۱۰۱	۱۵۱۲۵	گودبرداری	۶۸	۶۴۳۳۱۲۵
برق گرفتگی	۱۹	۰	بسته شدن درب خودرو	۴۷	۳۷۵
اشیا برنده	۳	۰	نشست گاز داخل خودرو	۱۱۰	۱۱۶۳۸
گیر کردن حلقه انگشتری	۱۷۴۸	۳۴۴۵۷۵	سایر	۳۳۲	۸۵۱۵۸۸
بهمن	۰	۰	سقوط هواپیما	۰	۰
سوختگی غیر از حریق	۱	۰	حوادث مترو	۱	۰
زلزله	۰	۰	رانش زمین	۱	۰

سالنامه آماری شهر تهران

۸- ۱۶- تعداد حریقها برحسب نوع تصرف و میزان خسارات ریالی هر تصرف درسال های ۸۹- ۸۷ (هزار ریال)

نوع تصرف	سال ۸۷		سال ۸۸		سال ۸۹		درصد تغییرات		
	حریق	خسارت	حریق	خسارت	حریق	خسارت	حریق	خسارت	
مسکونی	۲۴۸۲	۳۷۰۳۸۳۹۰	۲۶۶۹	۳۹۴۷۹۲۴۰	۲۹۷۰	۴۶۸۶۵۶۰۵	۱۱	۱۹	
فرهنگی آموزشی	۱۰۹	۷۶۷۲۱۰	۱۲۱	۹۱۱۶۵۰	۱۱۶	۱۲۳۹۷۳۹	-۴	۳۶	
درمانی مراقبتی	۹۶	۱۴۰۷۵۷۰	۶۸	۴۰۰۸۴۰۰	۶۱	۷۱۸۰۰۳	-۱۰	-۸۲	
تجمعی	خصوصی	۱۹۱	۱۰۴۴۴۳۰۰	۲۱۱	۱۰۴۱۶۹۰۰	۲۴۹	۳۹۷۲۵۴۰	۱۸	-۶۲
	اداری دولتی	۳۱۲	۳۲۹۸۱۵۰	۳۳۸	۱۴۳۸۵۶۶۰	۲۷۷	۵۷۵۸۸۹۶	-۱۸	-۶۰
	نظامی انتظامی	۵۴	۵۷۵۶۴۰۰	۵۹	۷۹۲۹۰۰	۷۶	۸۴۴۷۰۱	۲۹	۷
حرفه ای	۴۵۴	۲۵۷۴۹۲۹۰	۴۷۹	۱۹۹۹۲۱۹۰	۴۶۳	۲۵۷۲۴۴۱۳	-۳	۲۹	
خدماتی	۱۱۱	۲۱۸۰۷۸۵۰	۹۷	۱۹۸۷۲۲۰	۱۰۹	۲۹۲۷۷۸۲	۱۲	۴۷	
تجاری و کسبی	۵۶۷	۳۶۷۵۷۰۵۰	۶۱۶	۱۶۱۹۵۷۱۳۰	۶۵۴	۶۳۳۱۸۹۷۰	۶	-۶۱	
صنعتی	۲۰۱	۴۷۲۳۰۳۶۰	۱۶۵	۷۹۸۳۵۰۰	۱۶۴	۱۶۵۲۰۳۸۸۰	-۱	۱۹۶۹	
انباری	۲۷۶	۱۰۲۸۸۶۱۴۴	۳۱۴	۳۷۵۰۴۸۰۰	۳۱۹	۳۰۸۰۹۴۲۲	۲	-۱۸	
مخاطره آمیز	۳۱۸	۴۲۱۰۸۰۳	۲۹۹	۱۳۲۰۴۸۰	۳۳۹	۲۴۵۱۴۴۹	۱۳	۸۶	
فضای سبز، کشاورزی	۱۲۵۸	۲۳۹۹۴۲۵	۱۵۶۶	۶۵۹۷۲۰۰	۲۰۶۶	۴۵۹۸۷۸۰	۳۲	-۳۰	
وسایل نقلیه	دولتی	۱۵۸	۲۸۵۷۰۰۰	۹۸	۲۹۵۵۰۰۰	۸۷	۸۹۶۴۶۷	-۱۱	-۷۰
	شخصی	۱۵۰۶	۲۲۳۸۴۴۸۵	۱۷۰۳	۲۶۶۴۸۱۸۰	۱۹۴۳	۲۷۴۷۸۳۰۸	۱۴	۳
معابر و گذرگاهها	۵۷۱۰	۱۰۴۹۵۹۶۰	۷۲۷۰	۱۲۸۶۹۱۱۰	۷۱۶۷	۱۱۱۹۹۰۵۹	-۱	-۱۳	
جمع	۱۳۸۰۳	۳۳۵۴۹۰۳۸۷	۱۶۰۷۳	۳۴۹۸۰۹۵۶۰	۱۷۰۶۰	۳۹۴۰۰۸۰۱۴	۶	۱۳	

۹- ۱۶- طبقه بندی حریق ها از نظر میزان خسارت درسال های ۸۹-۸۶

میزان خسارت ریالی	تعداد حریق درسال ۸۶	تعداد حریق درسال ۸۷	تعداد حریق درسال ۸۸	تعداد حریق درسال ۸۹	درصد تغییرات	درصد تغییرات
بدون خسارت	۶۲۲۰	۶۱۷۱	۷۸۶۴	۹۰۳۳	۲۷	۱۵
خسارت کمتر از ده هزار تومان	۷۷	۴۶	۳۰	۲۱	-۳۵	-۳۰
خسارت ده هزار تومان تا کمتر از صد هزار تومان	۱۲۸۶	۱۰۳۴	۸۸۷	۹۵۰	-۱۴	۷
خسارت صد هزار تومان تا کمتر از یک میلیون تومان	۳۴۶۷	۴۳۷۸	۴۷۶۲	۴۳۷۰	۹	-۸
خسارت یک میلیون تومان تا کمتر از ده میلیون تومان	۱۵۵۵	۱۸۴۱	۲۱۴۱	۲۲۹۱	۱۶	۷
خسارت ده میلیون تومان یا بیشتر	۲۸۷	۳۳۳	۳۸۹	۳۹۵	۱۷	۲
جمع	۱۲۸۹۲	۱۳۸۰۳	۱۶۰۷۳	۱۷۰۶۰	۱۶	۶

۱۰- ۱۶- طبقه بندی حریقها از نظر مدت زمان رسیدن به محل حریق در سال های ۸۹-۸۶

مدت زمان رسیدن	تعداد حریق در سال ۸۶	تعداد حریق در سال ۸۷	تعداد حریق در سال ۸۸	تعداد حریق در سال ۸۹	درصد تغییرات
کمتر از ۱ دقیقه	۳۴	۰	۲۳۵	۱۶۹	-۲۸
بین ۱ تا ۲ دقیقه	۶۱۶	۸۳۸	۱۲۹۸	۱۲۶۰	-۳
بین ۲ تا ۳ دقیقه	۱۵۴۰	۱۷۵۸	۲۳۷۲	۲۵۵۷	۸
بین ۳ تا ۴ دقیقه	۲۱۱۴	۲۴۶۱	۲۹۱۴	۳۱۶۲	۹
بین ۴ تا ۵ دقیقه	۲۲۱۰	۲۴۰۵	۲۶۲۴	۲۹۵۰	۱۲
بین ۵ تا ۶ دقیقه	۱۸۵۲	۲۰۲۸	۲۱۵۸	۲۱۶۱	۰
بین ۶ تا ۷ دقیقه	۱۳۴۴	۱۲۸۹	۱۴۱۷	۱۴۷۶	۴
بین ۷ تا ۸ دقیقه	۹۴۲	۹۴۵	۹۲۰	۱۰۲۸	۱۲
بین ۸ تا ۹ دقیقه	۶۷۷	۶۱۱	۶۲۶	۶۸۹	۱۰
بین ۹ تا ۱۰ دقیقه	۴۰۴	۳۸۷	۴۱۶	۴۶۰	۱۱
بیشتر از ۱۰ دقیقه	۱۱۵۹	۱۰۸۱	۱۰۹۳	۱۱۴۸	۵

۱۱- ۱۶- طبقه بندی تعداد حریق ها از نظر تعداد سر لوله در سال های ۸۹-۸۶

تعداد سر لوله مورد نیاز	تعداد حریق در سال ۸۶	تعداد حریق در سال ۸۷	تعداد حریق در سال ۸۸	تعداد حریق در سال ۸۹	درصد تغییرات
بدون سر لوله	۵۴۷۱	۷۲۸۰	۹۰۱۸	۹۲۲۱	۲/۲۵
۱ سر لوله	۶۰۳۹	۵۵۰۲	۵۹۹۷	۶۴۸۸	۸/۱۹
۲ سر لوله	۱۰۳۰	۷۴۶	۷۸۸	۱۰۲۲	۲۹/۷۰
۳ سر لوله	۲۰۷	۱۴۸	۱۳۱	۱۸۷	۴۲/۷۵
۴ سر لوله	۷۰	۴۸	۶۰	۷۴	۲۳/۳۳
۵ سر لوله	۳۳	۲۴	۲۶	۲۹	۱۱/۵۴
۶ سر لوله	۱۱	۱۳	۱۱	۱۶	۴۵/۴۵
۷ سر لوله	۷	۷	۱۱	۹	-۱۸/۱۸
۸ سر لوله	۲	۱	۶	۱	-۸۳/۳۳
۹ سر لوله	۳	۱۶	۷	۴	-۴۲/۸۶
۱۰ سر لوله یا بیشتر	۱۹	۱۸	۱۸	۹	-۵۰

۱۲- ۱۶- آمار تعداد درختان سوخته شده در آتش سوزیها در سال های ۸۹-۸۶

فصل	سال ۸۶	سال ۸۷	سال ۸۸	سال ۸۹	درصد تغییر
بهار	۷۲۶	۹۷۱	۲۲۶	۱۰۲۳	۳۵۳
تابستان	۹۵۲	۶۴۴	۱۷۷۹	۵۶۷	-۶۸
پاییز	۴۰۰	۱۸۸	۱۵۷	۶۱	-۶۱
زمستان	۳۳	۱۴۴	۶۱	۷۲	۱۸

۱۳- ۱۶- آمار مدت زمان عملیات در آتش سوزی ها در سال های ۸۹-۸۷

مدت عملیات	کمتر از ۱ ساعت	بین ۱ تا ۲ ساعت	بین ۲ تا ۳ ساعت	بین ۳ تا ۴ ساعت	بین ۴ تا ۵ ساعت	بین ۵ تا ۶ ساعت	۶ ساعت یا بیشتر
تعداد حریق ۸۷	۱۲۷۸۲	۸۰۰	۱۲۳	۴۶	۱۳	۷	۳۲
تعداد حریق ۸۸	۱۵۰۳۵	۷۷۹	۱۳۸	۴۸	۸	۱۲	۵۳
تعداد حریق ۸۹	۱۵۹۰۲	۸۹۸	۱۵۶	۳۹	۱۹	۹	۳۷

۱۴-۱۶- آمار تعداد افراد نجات یافته اعلام شده در آتش سوزیها در سال ۸۹

نجات یافتگان	زن	مرد	جمع
تا ۱۵ سال	۱۰	۹	۱۹
۱۶ تا ۳۰ سال	۸	۶	۱۴
۳۱ تا ۵۰ سال	۹	۶	۱۵
۵۰ سال به بالا	۵	۳	۸
جمع سال ۸۹	۳۲	۲۴	۵۶
جمع سال ۸۸	۳۴	۷۹	۱۱۳
جمع سال ۸۷	۱۰۷	۳۶	۱۴۳
جمع سال ۸۶	۳۶	۴۷	۸۳

۱۵-۱۶- طبقه بندی حریقها از نظر تعداد ایستگاه عمل کننده در سال های ۸۹-۸۶

نوع حریق	کوچک	متوسط	بزرگ	خیلی بزرگ	
				سه ایستگاه کمکی یا بیشتر	تعداد ایستگاه کمکی
سال ۸۶	۱۲۲۴۲	۵۰۸	۹۰	۵۲	۱۲۸۹۲
سال ۸۷	۱۳۱۶۷	۴۹۲	۷۵	۶۹	۱۳۸۰۳
سال ۸۸	۱۵۴۰۱	۵۰۲	۱۰۴	۶۶	۱۶۷۰۳
سال ۸۹	۱۶۳۵۹	۵۵۵	۱۰۰	۴۶	۱۷۰۶۰
درصد تغییرات	۶	۱۱	-۴	-۳۰	۲

۱۶-۱۶- تعداد علل وقایع آتش سوزی در سال های ۸۹-۸۵

علل	سال ۸۵	سال ۸۶	سال ۸۷	سال ۸۸	سال ۸۹	درصد تغییر
گاز	۳۸۶	۴۹۲	۴۶۰	۴۹۰	۵۱۵	۵
برق	۱۰۱۱	۱۲۲۶	۱۲۹۲	۱۲۹۷	۱۴۲۹	۱۰
انفجار	۳۶	۲۱	۲۸	۳۴	۱۷	-۵۰
مایعات قابل اشتعال	۱۱۸۷	۱۲۱۸	۹۴۴	۹۴۷	۹۴۲	-۱
کبریت و ته سیگار	۹۹۰	۱۳۸۹	۱۲۳۳	۱۲۷۶	۱۱۵۰	-۱۰

۱۷-۱۶- وضعیت ایستگاه های موجود در سال های ۸۵-۸۹

شرح فعالیت	سال ۸۵	سال ۸۶	سال ۸۷	سال ۸۸	سال ۸۹	درصد تغییر
تعداد ایستگاههای موجود	۷۲	۸۱	۸۶	۹۱	۹۴	۳
تعداد ایستگاههای در حال ساخت	۱۴	۱۹	۲۴	۳	۴	۳۳
تعداد ایستگاههای تخریب و نوسازی	۵	-	۲	۲	-	-
ساخت مجموعه ورزشی	-	-	۲	۳	-	-
مجتمع ایثارگران پروژه های مختلف	۲	۲	۴	۶	۳	-۵۰
طراحی اداره مرکزی	-	-	شروع	طراحی فاز ۲	طراحی فاز ۲	-
ساخت اورژانس	-	-	متناسب با ساخت ایستگاه	متناسب با ساخت ایستگاه	متناسب با ساخت ایستگاه	-
سرویس و نگهداری ایستگاههای موجود	۷۰	۷۷	۸۶	۹۳	۹۴	۱
تملك زمينها	۹	۵	۸	۲	۸	۳۰۰

مأخذ: سازمان آتش نشانی شهرداری تهران

۱۸-۱۶- تعداد پیام ثبت شده در سامانه ۱۳۷ به تفکیک موضوع خبر در سال های ۸۷-۸۹

سال	۸۷	۸۸	۸۸	۸۹	۸۹
خبر	تعداد پیام	تعداد پیام	درصد تغییرات	تعداد پیام	درصد تغییرات
آب گرفتگی و آب افتادگی	۴۴۳۵۴	۳۸۴۱۵	-۱۳/۴	۴۶۳۵۷	۲۰/۷
آتش نشانی	۱۵	۲۱	۴۰	۳۹	۸۵/۷
اتوبوس	۱۵۷۹۴	۱۱۲۱۸	-۲۹	۱۶۴۲۵	۴۶/۴
آسفالت	۱۳۲۳۱۹	۱۱۳۳۳۸	-۱۴/۳	۱۳۰۰۴۴	۱۴/۷
آسیبهای اجتماعی	۱۰۲۶۵	۱۲۱۵۰	۱۸/۴	۲۱۴۸۷	۷۶/۸
اطلاع رسانی و مشارکتهای شهروندی	۵۳	۴۸	-۹/۴	۵۵	۱۴/۶
آموزش و کارآفرینی	۱۹	۲۰	۵/۳	۳۹	۹۵
ایثارگران	۹	۱۸	۱۰۰	۱۸	۰
بانک شهر	۴۸	۳۴	-۲۹/۲	۵۸	۷۰/۶
برج میلاد	۱۶۴۴	۱۲۸	-۹۲/۲	۱۰۷	-۱۶/۴
برف	۶۰۹۲	۱۰۶۳	-۸۲/۶	۲۰۹۷۵	۱۸۷۳/۲

۱۸-۱۶- تعداد پیام ثبت شده در سامانه ۱۳۷ به تفکیک موضوع خبر در سال ۸۹ (دنباله)

سال	۸۷	۸۸	۸۸	۸۹	۸۹
خبر	تعداد پیام	تعداد پیام	درصد تغییرات	تعداد پیام	درصد تغییرات
پارکبناها و پارکینگ	۱۰۲۰	۱۱۷۶	۱۵/۳	۲۰۴۱	۷۳/۶
پارکها و فضای سبز	۳۱۹۴۳	۳۰۴۴۰	-۴/۷	۳۹۲۳۲	۲۸/۹
پرندگان زینتی	-	-	-	۱	-
پیامهای متفرقه	۲۵	-	-	-	-
پیامهای ورزشی	۱۱۲۲	۱۱۵۴	۲/۹	۱۴۴۴	۲۵/۱
پیک بادپا	۹۱	۸۳	-۸/۸	۸۲	-۱/۲
پیمانکاران	۴	۱۴	۲۵۰	۲۰	۴۲/۹
تاکسی	۱۰۷۷	۱۱۶۴	۸/۱	۲۱۸۸	۸۸
ترافیک	۵۹۰۶	۵۶۱۱	-۵	۶۷۸۶	۲۰/۹
ترمینال	۱۴۱	۹۶	-۳۱/۹	۲۰۸	۱۱۶/۷
تغییر کاربری	۱۴۳۶۲	۱۴۲۲۵	-۱	۱۷۴۵۶	۲۲/۷
تفکیک و بازیافت	۲۱۰۰۷	۲۰۰۹۶	-۴/۳	۲۲۱۰۳	۱۰
جمع آوری و نصب	۱۶۸۵۲۷	۱۴۷۵۳۹	-۱۲/۵	۱۶۵۹۷۵	۱۲/۵
حیوانات	۵۰۸۱۶	۴۸۷۶۰	-۴	۵۲۴۱۸	۷/۵
خاک و نخاله	۴۱۳۴	-	-	-	-
درخت	۵۱۶۱۱	۵۰۰۵۱	-۳	۵۷۹۶۳	۱۵/۸

۱۹-۱۶- تعداد پیام های ۱۳۷ شهر تهران به تفکیک ماهیت پیام در سال های ۸۷-۸۹

سال	۸۷	۸۸	۸۸	۸۹	۸۹
ماهیت	تعداد پیام	تعداد پیام	درصد تغییرات	تعداد پیام	درصد تغییرات
توسعه ای	۱۰۳۷۵۵	۹۲۴۴۸	-۱۰/۹	۱۱۳۴۵۷۸	-۱۰۴۱۱۱۸۵
کنترل عملکرد	۱۸۰۶۷۰	۱۵۲۷۹۸	-۱۵/۴	۱۰۷۲۸۲	-۶۹۵۵۱۶
نگهداری	۷۹۲۳۰۹	۶۷۸۸۲۵	-۱۴/۳	۱۸۳۴۴۵	-۱۲۸۰۸۵۴
-	-	۲۱	-	۷۶۸۶۲۳	-
جمع	۱۰۷۶۷۳۴	۹۲۴۰۹۲	-۱۴/۲	۷۵۲۲۸	-۵۳۰۷۵۷/۰

۲۰-۱۶- تعداد پیام ثبت شده در سامانه ۱۳۷ شهر تهران در سال های ۸۹-۸۷

سال	۸۷	۸۸	۸۸	۸۹	۸۹
واحد	تعداد پیام	تعداد پیام	درصد تغییرات	تعداد پیام	درصد تغییرات
منطقه ۱	۶۰۷۲۳	۴۹۶۲۷	-۱۸/۳	۷۲۹۴۲	۴۷
منطقه ۲	۹۰۳۹۲	۷۵۲۸۷	-۱۶/۷	۸۸۲۰۱	۱۷/۲
منطقه ۳	۵۵۲۴۸	۴۶۱۴۱	-۱۶/۵	۵۸۰۹۵	۲۵/۹
منطقه ۴	۹۷۱۳۱	۷۳۸۷۴	-۲۳/۹	۱۰۱۰۴۹	۳۶/۸
منطقه ۵	۸۳۸۱۸	۷۴۲۵۵	-۱۱/۴	۸۸۵۷۰	۱۹/۳
منطقه ۶	۴۷۴۶۷	۴۰۴۴۷	-۱۴/۸	۴۹۰۴۰	۲۱/۲
منطقه ۷	۴۸۱۰۷	۴۱۱۲۰	-۱۴/۵	۵۰۳۱۵	۲۲/۴
منطقه ۸	۴۶۲۰۸	۳۷۱۷۱	-۱۹/۶	۴۹۶۷۴	۳۳/۶
منطقه ۹	۱۹۰۳۵	۱۸۸۵۵	-۰/۹	۲۲۴۹۵	۱۹/۳
منطقه ۱۰	۴۸۳۰۱	۴۲۵۰۴	-۱۲	۵۰۴۱۳	۱۸/۶
منطقه ۱۱	۴۷۸۲۸	۴۲۵۵۴	-۱۱	۵۳۴۸۰	۲۵/۷
منطقه ۱۲	۵۲۴۶۶	۵۲۰۵۰	-۰/۸	۶۵۷۳۹	۲۶/۳
منطقه ۱۳	۲۸۵۹۶	۲۴۷۲۴	-۱۳/۵	۳۱۹۶۹	۲۹/۳
منطقه ۱۴	۵۲۳۵۸	۴۲۳۳۶	-۱۹/۱	۵۳۶۹۷	۲۶/۸
منطقه ۱۵	۵۰۱۰۷	۴۸۶۰۰	-۳	۵۶۹۸۲	۱۷/۲
منطقه ۱۶	۳۵۲۹۱	۳۰۲۳۴	-۱۴/۳	۳۴۸۳۶	۱۵/۲
منطقه ۱۷	۲۵۲۲۳	۲۵۸۳۱	۲/۴	۳۲۲۸۵	۲۵
منطقه ۱۸	۳۳۱۱۳	۲۸۹۴۵	-۱۲/۶	۳۴۵۸۶	۱۹/۵
منطقه ۱۹	۲۵۰۰۹	۲۲۱۶۰	-۱۱/۴	۲۵۲۶۱	۱۴
منطقه ۲۰	۴۶۱۰۸	۳۵۵۴۱	-۲۲/۹	۴۲۳۰۵	۱۹
منطقه ۲۱	۱۳۱۰۸	۱۴۵۰۷	۱۰/۷	۱۹۶۴۰	۳۵/۴
منطقه ۲۲	۱۱۲۸۵	۹۱۸۹	-۱۸/۶	۱۲۹۳۰	۴۰/۷
ساختار سازمانی	۱۶۴۴	۱۲۸	-۹۲/۲	۱۰۷	-۱۶/۴
شهرداری تهران	۸۲	۵	-۹۳/۹	۶۹	۱۲۸۰

۲۱-۱۶- تعداد پیام ثبت شده در سامانه ۱۳۷ شهر تهران در سال های ۸۷-۸۹

سال	۸۷	۸۸	۸۸	۸۹	۸۹
واحد	تعداد پیام	تعداد پیام	درصد تغییرات	تعداد پیام	درصد تغییرات
معاونت مالی و اداری	۶۸۷	۵۶۴	-۱۷/۹	۹۸۰	۷۳/۸
معاونت فنی و عمرانی	۴۱۹۸	۱۶۲۴	-۶۱/۳	۱۰۰۰	-۳۸/۴
معاونت شهرسازی و معماری	-	۱	-	۲۹	۲۸۰۰
معاونت هماهنگی و برنامه ریزی	-	۱	-	۲۹	۲۸۰۰
معاونت حمل و نقل و ترافیک	۱۶۰۰۵	۱۱۳۳۳	-۲۹/۲	۱۲۶۸۳	۱۱/۹
معاونت خدمات شهری	۷۸۵۳	۶۰۶۹	-۲۲/۷	۱۱۰۳۲	۸۱/۸
معاونت امور اجتماعی و فرهنگی	۲۸۹۷۹	۲۸۱۰۴	-۳/۰	۸۷۹۹	-۶۸/۷
مدیریت ابلاغ مناطق	۵۸	۳۱	-۴۶/۶	۱۷	-۴۵/۲
اداره کل دفتر شهردار	۳۰۶	۲۷۸	-۹/۲	۹۴۳	۲۳۹/۲
شرکت شهروند	-	-	-	۲۷۰۷	-
اتوبوس رانی مناطق	-	۲	-	۱۶۷۴	۸۳۶۰۰
جمع	۱۰۷۶۷۳۴	۹۲۴۰۹۲	-۱۴/۲	۱۱۳۴۵۷۸	۲۲/۸

۲۲-۱۶- تعداد پیام های ۱۳۷ شهر تهران به تفکیک وضعیت پیام در سال های ۸۷-۸۹

سال	۸۷	۸۸	۸۸	۸۹	۸۹
وضعیت	تعداد پیام	تعداد پیام	درصد تغییرات	تعداد پیام	درصد تغییرات
انجام شد و تایید گردید	۱۰۴۹۱۶۲	۸۹۲۰۱۸	-۱۵	۱۱۲۳۴۹۵	۲۵/۹
انجام شده	۱۰۵۵۶	۱۲۰۳۶	۱۴	۴۰۲۵	-۶۶/۶
در دست اقدام	۹۲۵	۳۰۵۰	۲۳۰	۶۹۵	-۷۷/۲
سایر موارد	۱۶۰۹۱	۱۶۹۸۸	۶	۶۳۵۵	-۶۲/۶
جمع	۱۰۷۶۷۳۴	۹۲۴۰۹۲	-۱۴	۱۱۳۴۵۷۰	۲۲/۸

۲۳-۱۶ - تعداد پیام ثبت شده در سامانه ۱۳۷ شهر تهران به تفکیک موضوع پیام در سال های ۸۹-۸۷

سال	۸۷	۸۸	۸۸	۸۹	۸۹
موضوع	تعداد پیام	تعداد پیام	درصد تغییرات	تعداد پیام	درصد تغییرات
رفاهی	۳۳	۲۲	-۳۳/۳	۳۶	۶۳/۶
ساخت و ساز	۷۳۸۶۱	۵۴۶۹۲	-۲۶/۰	۷۲۲۹۰	۳۲/۲
سازمان فرهنگی و هنری	۶	۱۹۵	۳۱۵۰/۰	۴۷۲	۱۴۲/۱
روزنامه همشهری	۴۲	۳۵	-۱۶/۷	۳۸	۸/۶
زباله و ضایعات	۸۷۹۰۳	۶۵۱۹۶	-۲۵/۸	۷۳۹۹۵	۱۳/۵
سد معبر	۸۷۰۲۹	۷۳۷۶۳	-۱۵/۲	۹۲۷۴۸	۲۵/۷
سلامت	۳۲	۶۳	۹۶/۹	۱۵۲	۱۴۱/۳
شستشو	۱۵۶۰۶	۱۲۷۱۸	-۱۸/۵	۲۰۷۴۳	۶۳/۱
شکایات	۲۶۸	۲۳۴	-۱۲/۷	۵۰۱	۱۱۴/۱
طرح جمع آوری کالا	۱۷۴۹۲	۱۶۸۲۴	-۳/۸	۱۴۴۵۱	-۱۴/۱
طرحها و پیشنهادات	۱۳۲	۱۴۷	۱۱/۴	۲۳۵	۵۹/۹
عوارض و ممیزی	۳۷۱	۲۸۹	-۲۲/۱	۶۸۲	۱۳۶/۰
فروشگاه شهروند	۲۶۱	۱۶۳	-۳۷/۵	۴۲۸۵	۲۵۲۸/۸
کارگران	۹۵۵۲	۷۹۲۴	-۱۷/۰	۹۰۴۸	۱۴/۲
کارمندان	۱۸۹	۱۷۶	-۶/۹	۲۳۰	۳۰/۷
کنترل کیفیت هوا	۱۶۱	۷۷	-۵۲/۲	۲۷۵	۲۵۷/۱
لایروبی	۴۲۱۲۳	۲۹۱۰۶	-۳۰/۹	۳۹۰۶۹	۳۴/۲
ماده صد	-	-	-	۱۵	-
مترو	۱۷۵	۲۵۷	۴۶/۹	۵۴۳	۱۱۱/۳
مراکز خرید و فروش خودرو	-	-	-	۳	-
مردگان	۶۹	۱۴	-۷۹/۷	۱۰۵	۶۵۰/۰
مرمت و ترمیم	۶۲۱۶۳	۶۰۲۶۵	-۳/۱	۷۰۰۹۶	۱۶/۳
مزاحمت	۱۹۱۲۸	۱۷۳۴۴	-۹/۳	۲۰۳۰۷	۱۷/۱
معاینه فنی	۸۲	۲۶	-۶۸/۳	۴۲	۶۱/۵
میادین و بازار میوه و تره بار	۵۴۸۰	۳۸۸۵	-۲۹/۱	۵۷۲۶	۴۷/۴
نصب علائم ایمنی	۱۰۰۹۷	۷۳۸۸	-۲۶/۸	۱۰۳۸۹	۴۰/۶
نظافت	۸۲۰۲۶	۷۶۳۷۲	-۶/۹	۹۴۵۳۲	۲۳/۸
نکات ایمنی	۵۵	۵۴	-۱/۸	۴۹	-۹/۳
جمع	۱۰۷۶۷۳۴	۹۲۴۰۹۲	-۱۴/۲	۱۱۳۴۵۷۸	۲۲/۸

۲۴-۱۶- آمار فوت شدگان براساس علل فوت و سن متوفیات در سال ۸۹

سن علت فوت	کمتر از یکسال	۴-۱	۹-۵	۱۴-۱۰	۱۹-۱۵	۲۴-۲۰
بیماری‌های عفونی و انگلی	۱۳۶	۵۲	۲۳	۲۲	۴۱	۷۴
سرطان و سایر تومورها	۸	۲۸	۲۸	۲۵	۳۷	۵۳
بیماری‌های غدد، تغذیه و متابولیک	۲	۲	۰	۰	۲	۱
بیماری‌های سیستم خون ساز و ایمنی	۲	۶	۳	۴	۲	۱۳
بیماری‌های روانی و اختلال رفتاری	۴	۰	۰	۱	۴	۲۶
بیماری‌های سیستم عصبی	۳۸	۲۹	۷	۱۷	۱۳	۱۹
بیماری‌های قلبی و عروقی	۳۴۰	۲۱۴	۸۳	۷۴	۱۳۷	۲۳۵
بیماری‌های دستگاه تنفسی	۱۸۰	۵۳	۳۳	۱۶	۴۱	۵۷
بیماری‌های دستگاه گوارش	۲۰	۱۹	۸	۹	۱۳	۲۲
بیماری‌های دستگاه ادراری و تناسلی	۱۳	۱۰	۶	۶	۵	۳
عوارض حاملگی و زایمان	۲۱۲۶	۷	۰	۱	۰	۰
بیماری‌های جلد و زیر جلد	۱	۰	۰	۰	۰	۱
بیماری‌های اسکلتی و عضلانی	۰	۰	۱	۰	۲	۳
ناهنجاری‌های مادرزادی و اختلال کروموزومی	۱۲۴	۲۶	۵	۳	۲	۴
بیماری‌های حول تولد	۱۲۲۵	۱۱	۰	۱	۰	۱
علائم و حالات بد تعریف شده	۰	۰	۰	۰	۰	۱
سوانح و حوادث غیر عمدی	۱۰	۴۷	۴۸	۳۷	۱۸۹	۳۹۵
قتل	۰	۰	۰	۱	۶	۱۹
خودکشی	۰	۰	۰	۰	۰	۰
نامعلوم	۳۴۲	۴۱	۲۷	۱۷	۱۵۰	۳۴۳
جمع	۴۵۷۱	۵۴۵	۲۷۲	۲۳۴	۶۴۴	۱۲۷۰

۱۶-۲۴ - آمار فوت شدگان براساس علل فوت و سن متوفیات در سال ۸۹ (دنباله)

سن علت فوت	۳۴-۲۵	۴۴-۳۵	۵۴-۴۵	۶۴-۵۵	۶۵ به بالا
بیماری‌های عفونی و انگلی	۲۱۹	۱۹۵	۱۳۰۰	۳۱۳	۲۳۱
سرطان و سایر تومورها	۱۴۷	۲۷۳	۲۲۰۳	۷۹۵	۵۵۵
بیماری‌های غدد، تغذیه و متابولیک	۲	۸	۴۰۵	۸۶	۴۵
بیماری‌های سیستم خون ساز و ایمنی	۱۲	۱۲	۵۷	۲۱	۱۶
بیماری‌های روانی و اختلال رفتاری	۱۰۹	۷۶	۵۳	۱۲	۵۰
بیماری‌های سیستم عصبی	۴۶	۶۸	۹۶۱	۲۰۲	۱۶۰
بیماری‌های قلبی و عروقی	۵۷۳	۸۳۳	۱۴۲۸۲	۳۱۴۴	۱۹۹۰
بیماری‌های دستگاه تنفسی	۱۴۱	۱۸۲	۲۵۲۶	۴۷۲	۳۲۷
بیماری‌های دستگاه گوارش	۱۰۱	۱۳۵	۷۴۴	۲۷۳	۲۱۰
بیماری‌های دستگاه ادراری و تناسلی	۲۴	۴۲	۸۱۴	۱۴۶	۱۰۵
عوارض حاملگی و زایمان	۰	۰	۲	۰	۰
بیماری‌های جلد و زیر جلد	۴	۳	۳۱	۳	۱
بیماری‌های اسکلتی و عضلانی	۵	۴	۲۰	۵	۲
ناهنجاری‌های مادرزادی و اختلال کروموزومی	۱	۰	۷۴	۴	۱
بیماری‌های حول تولد	۱	۲	۵۲	۱۱	۱۲
علائم و حالات بد تعریف شده	۰	۰	۲۲۲۹	۲۷	۱۱
سوانح و حوادث غیر عمدی	۶۴۳	۴۳۷	۳۶۲	۲۵۸	۳۵۸
قتل	۲۳	۱۳	۲	۳	۱۲
خودکشی	۹	۶	۰	۲	۱
نامعلوم	۷۶۱	۵۷۶	۵۱۹	۲۹۹	۴۶۴
جمع	۲۸۲۱	۲۸۶۵	۲۶۶۳۶	۶۰۷۶	۴۵۵۱

مأخذ: سازمان بهشت زهرا

۲۵-۱۶- آمار فوت شدگان براساس علل فوت و جنسیت متوفیات در سال ۸۹

جمع	نوزاد	مونث	مذکر	علت فوت
۲۶۰۶	۷۲	۱۵۸۹	۹۴۵	بیماری‌های عفونی و انگلی
۴۱۵۲	۷	۲۳۰۳	۱۸۴۲	سرطان و سایر تومورها
۵۵۲	۲	۲۹۱	۲۵۹	بیماری‌های غدد، تغذیه و متابولیک
۱۴۷	۲	۹۱	۵۴	بیماری‌های سیستم خون ساز و ایمنی
۳۳۵	۱	۳۱۷	۱۷	بیماری‌های روانی و اختلال رفتاری
۱۵۶۰	۲۴	۸۴۵	۶۹۱	بیماری‌های سیستم عصبی
۲۱۹۰۵	۱۵۴	۱۲۳۹۷	۹۳۵۴	بیماری‌های قلبی و عروقی
۴۰۲۸	۷۴	۲۲۵۴	۱۷۰۰	بیماری‌های دستگاه تنفسی
۱۵۵۴	۱۰	۱۰۰۴	۵۴۰	بیماری‌های دستگاه گوارش
۱۱۷۴	۹	۶۶۵	۵۰۰	بیماری‌های دستگاه ادراری و تناسلی
۲۱۳۶	۱۲۸۷	۴۹۷	۳۵۲	عوارض حاملگی و زایمان
۴۴	۱	۲۳	۲۰	بیماری‌های جلد و زیر جلد
۴۲	۰	۲۷	۱۵	بیماری‌های اسکلتی و عضلانی
۲۴۴	۷۰	۸۵	۸۹	ناهنجاری‌های مادرزادی و اختلال کروموزومی
۱۳۱۶	۷۱۹	۳۴۴	۲۵۳	بیماری‌های حول تولد
۲۲۶۸	۰	۹۶۴	۱۳۰۴	علائم و حالات بد تعریف شده
۲۷۸۴	۸	۲۱۷۱	۶۰۵	سوانح و حوادث غیر عمدی
۷۹	۰	۷۷	۲	قتل
۱۸	۰	۱۷	۱	خودکشی
۳۵۴۱	۲۲۰	۲۴۷۰	۸۵۱	نامعلوم
۵۰۴۸۵	۲۶۶۰	۲۸۴۳۱	۱۹۳۹۴	جمع

۲۶-۱۶-مقایسه فوت شدگان براساس مناطق شهرداری در سال های ۸۹-۸۷

درصد تغییر ۸۹- ۸۸	سال ۸۹				سال ۸۸				سال ۸۷				منطقه
	جمع	نوزاد	مونت	مذکر	جمع	نوزاد	مونت	مذکر	جمع	نوزاد	مونت	مذکر	
-۱	۱۷۶۲	۱۴	۷۹۸	۹۵۰	۱۷۸۰	۲۹	۷۵۴	۹۹۷	۱۸۷۸	۶۱	۷۸۶	۱۰۳۱	۱
۶	۲۳۴۵	۲۳	۱۰۵۹	۱۲۶۳	۲۲۰۸	۲۷	۹۵۳	۱۲۲۸	۲۲۸۳	۴۷	۱۰۰۰	۱۲۳۶	۲
۱	۱۳۸۳	۲۴	۶۰۴	۷۵۵	۱۳۷۰	۵۸	۶۳۱	۶۸۱	۱۴۱۸	۵۵	۵۸۹	۷۷۴	۳
۱۹	۲۹۶۲	۲۵	۱۲۲۶	۱۷۱۱	۲۴۹۹	۳۴	۱۰۴۴	۱۴۲۱	۲۵۱۰	۳۱	۱۰۲۹	۱۴۵۰	۴
۱۲	۲۳۶۳	۲۷	۱۰۲۵	۱۳۱۱	۲۱۰۸	۱۰	۸۹۷	۱۲۰۱	۲۰۶۸	۲۷	۸۸۲	۱۱۵۹	۵
-۱۳	۱۱۹۷	۳۶	۵۳۱	۶۳۰	۱۳۸۳	۸۴	۵۶۷	۷۳۲	۱۴۶۲	۱۴۳	۶۰۰	۷۱۹	۶
۱۹	۱۶۶۲	۶	۷۲۷	۹۲۹	۱۳۹۸	۱۰	۶۱۳	۷۷۵	۱۲۳۷	۲۵	۵۴۰	۶۷۲	۷
۱	۱۲۳۴	۹	۵۶۷	۶۵۸	۱۲۱۷	۳	۵۳۵	۶۷۹	۱۳۶۰	۹	۵۲۱	۸۳۰	۸
۱۸	۹۷۱	۱۰	۳۹۱	۵۷۰	۸۲۳	۵	۳۵۱	۴۶۷	۸۷۷	۱۸	۳۶۶	۴۹۳	۹
۶	۱۶۲۲	۶	۷۰۲	۹۱۴	۱۵۳۳	۸	۶۶۳	۸۶۲	۱۹۴۸	۴۰	۷۹۰	۱۱۱۸	۱۰
۴	۹۸۶	۱۳	۴۱۷	۵۵۶	۹۵۰	۱۹	۴۰۷	۵۲۴	۱۰۶۴	۲۹	۴۵۸	۵۷۷	۱۱
۳	۱۵۰۴	۶۹	۶۰۹	۸۲۶	۱۴۶۴	۱۵۶	۵۱۳	۷۹۵	۱۵۱۶	۲۰۲	۴۸۷	۸۲۷	۱۲
۱	۱۴۷۷	۱۴	۶۰۲	۸۶۱	۱۴۶۳	۳۵	۵۹۶	۸۳۲	۱۳۴۹	۲۵	۵۷۷	۷۴۷	۱۳
۰	۱۹۲۰	۴	۸۰۵	۱۱۱۱	۱۹۱۸	۹	۸۴۰	۱۰۶۹	۱۹۹۲	۱۵	۸۳۴	۱۱۴۳	۱۴
۴	۲۴۵۷	۱۹	۹۸۵	۱۴۵۳	۲۳۶۰	۱۶	۹۶۴	۱۳۸۰	۲۷۸۸	۳۳	۱۱۶۵	۱۵۹۰	۱۵
۹	۱۵۸۶	۱۲	۶۴۴	۹۳۰	۱۴۵۰	۱۱	۵۸۷	۸۵۲	۱۵۷۹	۲۱	۶۴۵	۹۱۳	۱۶
۱۰	۱۰۹۶	۷	۴۷۰	۶۱۹	۹۹۴	۷	۴۱۲	۵۷۵	۱۰۱۹	۹	۳۸۷	۶۲۳	۱۷
-۸	۱۰۳۰	۸	۴۱۸	۶۰۴	۱۱۲۵	۲۳	۴۳۱	۶۷۱	۹۴۱	۲۴	۳۷۷	۵۴۰	۱۸
۱۳	۸۶۴	۱۲	۳۵۳	۴۹۹	۷۶۷	۶	۳۲۰	۴۴۱	۷۵۲	۵	۲۸۹	۴۵۸	۱۹
-۲	۲۱۵۱	۱۷	۸۶۴	۱۲۷۰	۲۱۸۷	۲۲	۸۳۸	۱۳۲۷	۲۲۲۶	۳۹	۸۸۳	۱۳۰۴	۲۰
-۳	۲۳۳	۱	۱۰۸	۱۲۴	۲۴۱	۲	۹۰	۱۴۹	۲۷۵	۳	۱۱۳	۱۵۹	۲۱
۳۳	۲۶۸	۲	۹۹	۱۶۷	۲۰۱	۲	۷۹	۱۲۰	۱۸۳	۱	۶۶	۱۱۶	۲۲
۱۲	۱۲۷۷۸	۷۴۱	۴۳۲۹	۷۷۰۸	۱۱۳۶۹	۲۸۷	۴۰۰۶	۷۰۷۶	۱۲۱۳۸	۳۲۰	۴۲۰۹	۷۶۰۹	خارج از تهران
-۱۶	۴۶۳۴	۱۵۶۱	۱۰۶۱	۲۰۱۲	۵۵۰۹	۲۰۱۹	۱۲۳۱	۲۲۵۹	۴۳۶۵	۱۹۲۴	۸۸۴	۱۵۵۷	نامشخص
۴	۵۰۴۸۵	۲۶۶۰	۱۹۳۹۴	۲۸۴۳۱	۴۸۳۱۷	۲۸۸۲	۱۸۳۲۲	۲۷۱۱۳	۴۹۲۲۸	۳۱۰۶	۱۸۴۷۷	۲۷۶۴۵	جمع

۲۷- ۱۶- آمار دفن شدگان در سال های ۸۹-۸۸

محل دفن	تعداد سال ۸۸	تعداد سال ۸۹	درصدتغییر ۸۸-۸۹
آرامگاه	۲۵۳	۲۱۰	-۱۷
خارج از سازمان	۱۳۵۹۹	۱۳۷۹۰	۱
قطعه هنرمندان	۵۳	۵۱	-۴
قطعه کودک	۵۰۲	۵۵۴	۱۰
قطعه پیش فروش	۱۸۹۵۸	۱۴۷۴۹	-۲۲
قبر ۳۰ ساله	۸۷۱	۱۵۹۷	۸۳
قطعه نام آوران	۶۳	۹۸	۵۶
قطعه عمومی	۹۰۶۲	۱۴۷۴۹	۶۳
قطعه شهدا	۷۱	۲۹	-۵۹
قطعه والدین شهدا	۷۲۹	۸۲۸	۱۴
قطعه نوزاد و قطع عضو	۴۱۶۰	۴۰۲۸	-۳
بالاترین علت فوت : ایست قلبی	۷۸۳۱	۵۰۳۱	-۳۶
بیشترین سن متوفی بین ۸۰ تا ۸۵ سال	۵۵۳۰	۴۱۶۷	-۲۵
مونث	۱۸۳۲۲	۱۹۳۹۴	۶
مذکر	۲۷۱۱۳	۲۸۴۳۱	۵
نوزاد	۲۸۸۲	۲۶۶۰	-۸
جمع	۴۸۳۱۷	۵۰۴۸۵	۴

(واحد : هزار تن)

۱۶-۲۸- مقایسه زباله شهری به تفکیک مناطق در سال های ۸۵-۸۹

درصد تغییر ۸۹-۸۸	سال ۸۹	سال ۸۸	سال ۸۷	سال ۸۶	سال ۸۵	منطقه
۷	۱۴۹	۱۳۹	۱۳۱	۱۲۶	۱۲۶	۱
۷	۲۶۶	۲۴۹	۲۲۳	۱۸۶	۱۷۰	۲
۱	۱۱۶	۱۱۵	۱۱۳	۱۱۰	۱۱۳	۳
۴	۲۲۷	۲۱۹	۲۱۲	۲۱۲	۲۱۷	۴
۱۸	۲۵۶	۲۱۶	۱۷۳	۱۶۸	۱۶۷	۵
-۵	۱۰۶	۱۱۲	۱۰۸	۱۰۲	۱۰۶	۶
۲	۹۸	۹۶	۹۵	۹۵	۹۷	۷
۱	۹۵	۹۴	۸۸	۹۱	۹۵	۸
۱۶	۷۱	۶۱	۶۳	۵۹	۵۱	۹
۵	۱۰۶	۱۰۱	۱۰۳	۹۵	۹۸	۱۰
۱۰	۱۰۷	۹۷	۹۷	۹۴	۹۱	۱۱
-۲	۱۳۵	۱۳۸	۱۳۰	۱۲۴	۱۲۳	۱۲
-۱۲	۶۰	۶۸	۵۶	۶۵	۸۴	۱۳
۲	۱۱۴	۱۱۲	۱۰۲	۱۱۰	۱۱۲	۱۴
-۳	۱۷۴	۱۸۰	۱۶۵	۱۸۰	۲۰۶	۱۵
۱	۱۰۸	۱۰۷	۹۳	۸۴	۸۰	۱۶
-۹	۹۸	۱۰۷	۱۱۴	۱۱۹	۱۱۱	۱۷
-۶	۱۰۰	۱۰۷	۹۲	۹۰	۹۶	۱۸
۰	۸۷	۸۷	۹۷	۹۳	۹۴	۱۹
-۶	۱۵۰	۱۵۹	۱۶۳	۱۶۴	۱۷۲	۲۰
۴	۶۸	۶۵	۶۵	۵۶	۳۸	۲۱
۱۲	۳۲	۲۹	۲۸	۲۹	۲۵	۲۲
۲	۲۷۲۳	۲۶۵۷	۲۵۱۱	۲۴۵۲	۲۴۷۴	جمع

۲۹-۱۶- تعداد ایستگاه ها و غرفه های بازیافت و ایستگاه های انتقال مناطق ۲۲ گانه

منطقه	تعداد ایستگاه بازیافت	تعداد غرفه بازیافت	نام ایستگاه انتقال پسماند	نواحی و مناطق تحت پوشش
۱	۱	۱۶	ایستگاه دارآباد	منطقه یک و نواحی ۳ و ۵
۲	۳	۱۶	(منطقه یک)	منطقه ۳
۳	۱	۸	ایستگاه زنجان	منطقه ۲ و نواحی ۲ و ۳ منطقه ۱۰
۴	۱	۲۰	(منطقه دو)	
۵	۱	۱۶	ایستگاه بنی هاشم	نواحی ۱ و ۲ و ۳ و ناحیه ۳ منطقه ۸
۶	۱	۱۱		
۷	۱	۸	ایستگاه حکیمیه	مناطق ۴ و ۸
۸	۲	۱۲	(منطقه ۴)	
۹	۲	۷	ایستگاه گلبرگ	منطقه ۶ و منطقه ۷ و نواحی ۱ و ۲ و ۴ و ۶ و منطقه ۳
۱۰	۱	۱۰		
۱۱	۱	۱۰	ایستگاه هرنندی (شوش)	مناطق ۱۱ و ۱۲
۱۲	۲	۸		
۱۳	۱	۱۲	ایستگاه آزادگان	مناطق ۱۳ و ۱۴ و ۱۵
۱۴	۱	۱۱		
۱۵	۲	۱۵	ایستگاه یاران	مناطق ۱۷ و ۱۸ و ناحیه ۱ منطقه ۱۰
۱۶	۱	۱۱	(ایستگاه شماره ۱۸)	
۱۷	۱	۶	ایستگاه جهاد	مناطق ۱۶ و ۱۹ میدان میوه و تره بار
۱۸	۱	۹		
۱۹	۱	۶	ایستگاه شهر ری (آوینی)	منطقه ۲۰
۲۰	۳	۹		
۲۱	۱	۸	ایستگاه کوهک	مناطق ۲۱ و ۲۲ و ۵ و ناحیه ۶ منطقه ۱۸
۲۲	۱	۶	(ایستگاه شماره ۵)	
جمع	۳۰	۲۳۵		۱۱

مأخذ : سازمان بازیافت و تبدیل مواد شهرداری تهران

فصل هفتم

هزینه و درآمد خانواده

TEHRAN Statistical Yearbook - 2010-2011



درآمد مشاغل آزاد کشاورزی:

درآمد افرادی از خانوار که در بخش کشاورزی به صورت کارفرما و یا کارکن مستقل کار می‌کنند، پس از کسر هزینه‌های شغلی، به عنوان درآمد مشاغل آزاد کشاورزی تلقی شده است. هزینه‌های شغلی شامل مزد و حقوق پرداختی، هزینه مواد اولیه، ابزار بی‌دوام، استهلاک، سایر هزینه‌های تولید و همچنین مالیات شغلی می‌باشد.

درآمد مشاغل آزاد غیر کشاورزی:

درآمد افرادی از خانوار که به صورت کارفرما یا کارکن مستقل، در مشاغل آزاد غیر کشاورزی به کار اشتغال دارند، پس از کسر هزینه‌های شغلی، به عنوان درآمد مشاغل آزاد غیر کشاورزی منظور شده است.

درآمدهای متفرقه:

کلیه وجوه و ارزش کالاهایی است که خانوار به غیر از طریق اشتغال اعضای خود دریافت کرده است، مانند درآمد حاصل از فروش مصنوعات ساخته شده توسط خانوار در خانه، حقوق بازنشستگی، درآمد مستغلات، سود سرمایه‌گذاری، کمک‌های دریافتی از سازمانهای اجتماعی و مؤسسات خیریه.

متوسط هزینه‌های خوراکی و غیرخوراکی سالانه یک خانوار برحسب اقلام عمده و متوسط درآمد سالانه خانوارهای مزبور برحسب منابع درآمد، بر اساس نتایج طرحهای آماری مرکز آمار ایران ارائه شده است. طرحهای مزبور بر اساس توصیه های سازمان ملل متحد به روش آمارگیری نمونه‌ای از طریق مراجعه به خانوارهای نمونه در نقاط شهری انجام می‌گیرد.

تعاریف و مفاهیم به کار رفته در این فصل به شرح زیر است:

هزینه: ارزش پولی کالای تهیه شده یا خدمت انجام شده توسط خانوار به منظور مصرف اعضا و یا هدیه به دیگران هزینه نامیده می‌شود. تهیه شامل خرید، تولید خانگی، در برابر خدمت، از محل کسب، پایاپای و مجانی است که به صورت پولی برآورد، و جزو هزینه منظور می‌شود.

هزینه ناخالص:

عبارت است از هزینه خانوار بدون در نظر گرفتن فروش دست دوم کالاها.

هزینه خالص:

عبارت است از هزینه ناخالص منهای فروش دست دوم کالاها. بنابراین در مواردی که ارزش کالاهای فروخته شده بیشتر از ارزش کالاهای خریداری شده باشد، حاصل به صورت عدد منفی درج می‌شود.

درآمد:

کلیه وجوه و ارزش کالاهایی است که در برابر کار انجام شده یا سرمایه به کار افتاده و یا از طریق منابع دیگر (حقوق بازنشستگی، درآمدهای اتفاقی و نظایر آن) در زمان آماری مورد نظر به خانوار تعلق گرفته باشد. در این طرح، انواع درآمد خالص به شرح زیر است:

درآمد مزد و حقوق بگیری بخش عمومی / بخش خصوصی، بخش تعاونی:

درآمد کلیه اعضای شاغل مزد و حقوق بگیری خانوار در بخش عمومی / بخش خصوصی / بخش تعاونی است که شامل دریافتیهای مستمر و غیر مستمر پولی و غیر پولی آنان پس از کسر مالیات و بازنشستگی می‌باشد.

۱۷-۱- متوسط انواع هزینه‌های غیر خوراکی سالانه یک خانوار مناطق شهری استان تهران در سال های ۸۹-۸۷
(واحد : ریال)

برآورد سال ۸۹	برآورد سال ۸۸	برآورد سال ۸۷	اقلام غیر خوراکی
۱۰۸۱۷۶۷۸۸	۹۸۱۴۹۵۴۳	۹۹۷۹۹۳۳۷	جمع
۴۴۸۱۱۲۲	۴۰۳۹۳۹۲	۵۲۶۸۵۰۸	پوشاک و کفش
۳۶۶۴۱۷۳	۳۱۶۹۷۱۹	۴۳۰۸۰۵۰	پوشاک و تعمیرات آن
۸۱۶۹۴۹	۸۶۹۶۷۲	۹۶۰۴۵۸	انواع کفش و تعمیرات آن
۶۲۷۰۴۶۷۶	۴۹۸۴۱۲۲۷	۵۳۶۷۰۷۲۵	مسکن
۵۹۹۶۱۲۶۶	۴۸۰۱۰۳۰۰	۵۱۷۷۲۶۵۲	اجاره‌بها و سایر هزینه‌های منزل مسکونی
۲۷۴۳۴۱۰	۱۸۳۰۹۲۸	۱۸۹۸۰۷۳	آب و فاضلاب، سوخت و روشنایی منزل مسکونی
۳۲۱۹۱۷۸	۳۷۱۶۶۱۳	۳۴۹۰۶۴۴	لوازم، اثاث و خدمات خانوار
۷۸۵۵۳۱	۷۸۶۲۵۹	۹۱۹۷۲۰	مبلمان، اثاث، فرش و کفپوش و تعمیرات آن‌ها
۲۳۲۰۰۴	۵۹۲۵۴۱	۲۴۲۵۵۲	لوازم و اثاث منزل
۶۴۷۲۳۵	۶۹۵۸۳۵	۷۷۹۴۴۰	وسایل حرارتی و پخت و پز، یخچال و سایر وسایل عمده
۳۵۳۷۶۲	۵۲۵۴۸۱	۳۹۶۷۷۱	ظروف، لوازم آشپزخانه و سایر وسایل منزل و تعمیرات آن‌ها
۱۰۷۷۸۵۰	۱۰۵۰۰۸۸	۱۰۳۱۸۶۷	کالاها و لوازم مصرفی بی‌دوام و کم‌دوام منزل
۱۲۲۷۹۶	۶۶۴۰۹	۱۲۰۲۹۴	خدمات خانگی
۹۲۲۳۶۷۲	۹۴۱۷۵۴۲	۸۳۶۰۴۱۱	بهداشت و درمان
۶۶۹۱۳۶۷	۶۹۷۱۲۰۹	۶۱۱۰۱۴۷	هزینه‌های بهداشتی و درمانی
۲۵۳۲۳۰۴	۲۴۴۶۳۳۳	۲۲۵۰۲۶۴	هزینه بیمه‌های اجتماعی و درمانی
۱۲۷۳۱۰۳۳	۱۴۳۴۶۲۳۳	۱۵۴۸۵۳۱۵	حمل و نقل و ارتباطات
۸۷۳۸۶۱۲	۱۰۰۱۱۶۲۸	۱۰۴۸۷۸۴۳	حمل و نقل
۳۹۹۲۴۲۰	۴۳۳۴۶۰۵	۴۹۹۷۴۷۲	ارتباطات
۴۷۹۸۱۰۷	۳۹۴۲۹۹۶	۴۲۱۴۰۹۷	تفریحات، سرگرمی‌ها و خدمات فرهنگی
۱۰۷۹۷۶۴	۹۳۵۶۱۸	۸۷۸۵۱۸	تفریحات و سرگرمی‌ها
۳۷۱۸۳۴۴	۲۹۸۹۳۷۸	۳۳۳۵۵۷۹	تحصیل و آموزش
۱۱۰۱۹۰۰۰	۱۲۸۴۵۵۴۰	۹۳۰۹۶۳۶	کالاها و خدمات متفرقه خانوار
۱۸۲۳۲۳۵	۱۴۶۵۲۹۳	۱۱۶۰۳۵۸	خدمات شخصی و وسایل آرایشی
۱۸۰۰۹	۵۳۳۶۱۷	۳۲۵۳۴۵	لوازم زینتی و شخصی
۶۰۷۸۸۰	۸۶۹۳۳۶	۶۵۸۰۰۴	هزینه‌های هتل، مسافرخانه و مسافرت‌های دستجمعی
۳۶۱۵۳	۶۸۶۲۳۱	۱۱۲۲۲۸	خدمات مالی و حقوقی
۵۷۵۳۹۵	۶۰۸۹۶۵	۶۶۷۷۶۸	هزینه‌های مذهبی
۷۹۵۸۳۲۷	۸۶۸۲۰۹۸	۶۳۸۷۱۳۲	هزینه‌های متفرقه

۲-۱۷- متوسط انواع هزینه‌های خوراکی و دخانی سالانه یک خانوار مناطق شهری استان تهران در سال های ۸۹-۸۷ (واحد: ریال)

برآورد سال ۸۹	برآورد سال ۸۸	برآورد سال ۸۷	اقلام خوراکی و دخانی
۲۲۷۰۱۳۱۸	۲۰۷۵۴۲۶۶	۲۱۷۶۴۸۹۵	جمع
۳۸۷۰۶۲۰	-	۴۲۰۱۶۴۷	آرد، رشته، غلات، نان و فراورده‌های آن
۲۶۴۳۹۳	۳۹۴۴۸۴۴	۲۷۳۶۲۳	آرد و رشته
۱۹۸۸۶۱۵	۲۷۲۱۰۶۴	۳۱۲۱۰۶۲	غلات
۱۴۳۹۱۶۰	۸۱۲۵۷۶	۷۰۷۳۱۸	انواع نان
۱۷۸۴۵۲	۱۳۹۵۰۸	۹۹۶۴۴	بیسکویت، کیک و ویفر
۵۷۳۴۴۹۵	۵۲۴۳۷۳۰	۴۹۰۸۲۳۹	گوشت
۳۲۸۶۰۸۵	۲۹۸۵۴۳۰	۲۶۴۲۰۶۴	گوشت دام
۱۸۵۹۶۱۶	۱۷۷۴۷۹۱	۱۶۴۳۹۰۸	گوشت پرندگان
۵۸۸۷۹۳	۴۸۳۵۰۹	۶۲۲۲۶۸	گوشت حیوانات دریایی
۳۰۸۰۲۱۵	۲۸۱۶۲۹۲	۲۸۱۴۹۰۵	شیر و فراورده‌های آن و تخم پرندگان
۸۱۹۲۳۸	۷۳۸۶۵۹	۷۶۷۴۳۹	انواع شیر
۱۸۷۹۷۳۳	۱۷۳۶۲۶۸	۱۶۶۱۶۸۷	فراورده‌های شیر
۳۸۱۲۴۴	۳۴۱۳۶۵	۳۸۵۷۷۹	انواع تخم پرندگان
۷۷۲۷۳۳	۵۴۹۰۳۵	۶۲۰۳۸۸	روغن‌ها و چربی‌ها
۳۳۲۶۱	۱۰۵۲۵	۷۷۹۵	روغن‌ها و چربی‌های حیوانی
۷۳۹۴۷۲	۵۳۸۵۱۰	۶۱۲۵۹۳	روغن‌های نباتی
۴۷۶۷۸۱۴	۴۱۶۳۳۸۱	۴۰۷۲۸۹۲	میوه‌ها و سبزی‌ها
۲۵۲۶۵۷۸	۲۴۲۷۴۹۶	۲۳۰۴۱۶۲	انواع میوه
۲۲۳۲۷۷۲	۱۷۲۴۲۰۶	۱۷۵۲۱۷۴	انواع سبزی
۸۴۶۵	۱۰۶۷۹	۱۶۵۵۶	میوه‌ها و سبزی‌های آماده (برای مصرف در منزل)
۸۱۸۴۷۲	۷۳۹۵۱۱	۸۶۶۵۲۹	خشکبار و حبوب
۵۶۹۵۰۹	۵۲۲۵۲۳	۶۰۳۴۲۶	خشکبار
۲۴۸۹۶۴	۲۱۶۹۸۹	۲۶۳۱۰۳	حبوب
۱۱۷۹۰۶۹	۹۷۴۱۹۸	۱۱۶۹۰۸۸	قند، شکر، شیرینی‌ها، چای، قهوه و کاکائو
۳۷۷۸۹۵	۲۰۳۰۰۴	۲۱۶۸۲۷	قند و شکر
۵۱۸۷۲۳	۴۹۴۶۵۴	۶۰۴۲۴۲	انواع شیرینی‌ها و مرباها
۲۸۲۴۵۱	۲۷۶۵۳۹	۳۴۸۰۱۹	چای، قهوه و کاکائو
۵۹۲۳۱۹	۵۲۲۶۰۵	۴۹۴۷۸۷	ادویه‌ها، چاشنی‌ها و سایر ترکیب‌های خوراکی
۱۶۶۴۲۲	۱۱۲۸۲۵	۹۰۲۷۲	انواع ادویه
۴۲۵۸۹۷	۴۰۹۷۸۰	۴۰۴۵۱۵	چاشنی‌ها و سایر ترکیب‌های خوراکی
۱۸۸۵۵۸۱	۱۸۰۱۶۷۰	۲۶۱۶۴۲۰	نوشابه‌ها، غذاهای آماده و دخانیات
۳۷۵۷۸۱	۳۴۳۹۳۶	۳۸۵۰۶۶	انواع نوشابه
۹۸۳۳۸۴	۹۰۲۴۴۷	۱۶۵۱۳۷۳	غذاهای آماده و تنقلات
۵۲۶۴۱۶	۵۵۵۲۸۷	۵۷۹۹۸۲	دخانیات

ضریب تغییرات (CV) فقط برای ستون کل ۰/۰۲۳۰/ محاسبه شده است

۳-۱۷- متوسط هزینه خوراکی و دخانی سالانه یک خانوار مناطق شهری استان تهران بر حسب هزینه سالانه ۸۹
(واحد: ریال)

ضریب تغییرات (CV)(۱)	کل	۱۲۰۰۰۰۰ ریال و کمتر	۱۲۰۰۰۰۰ تا ۱۶۵۰۰۰۰ ریال	۱۶۵۰۰۰۰ تا ۱۹۵۰۰۰۰ ریال	۱۹۵۰۰۰۰ تا ۲۴۰۰۰۰۰ ریال
۰/۰۲۳۰	۲۲۷۰۱۳۱۸	۱۴۱۱۱۰۹۵	۳۱۵۸۲۵۵	۵۶۱۷۱۳۳	۳۱۹۵۴۱۴
۲۴۰۰۰۰۰ تا ۳۰۰۰۰۰۰ ریال	۳۰۰۰۰۰۰ تا ۴۵۰۰۰۰۰ ریال	۴۵۰۰۰۰۰ تا ۶۰۰۰۰۰۰ ریال	۶۰۰۰۰۰۰ تا ۷۵۰۰۰۰۰ ریال	۷۵۰۰۰۰۰ تا ۹۰۰۰۰۰۰ ریال	۹۰۰۰۰۰۰ تا ۱۹۵۰۰۰۰ ریال و بیش تر
۶۶۱۴۲۸۳	۱۰۲۹۲۹۷۸	۱۳۱۳۲۲۸۰	۱۶۲۰۹۲۳۳	۱۸۶۹۱۷۶۸	۲۸۲۳۲۰۵۰

۴-۱۷- متوسط هزینه‌های غیر خوراکی سالانه یک خانوار مناطق شهری استان تهران بر حسب هزینه سالانه ۸۹
(واحد: ریال)

ضریب تغییرات (CV)(۱)	کل	۱۲۰۰۰۰۰ ریال و کمتر	۱۲۰۰۰۰۰ تا ۱۶۵۰۰۰۰ ریال	۱۶۵۰۰۰۰ تا ۱۹۵۰۰۰۰ ریال	۱۹۵۰۰۰۰ تا ۲۴۰۰۰۰۰ ریال
۰/۰۳۹۸	۱۰۸۱۷۶۷۸۸	-۱۷۴۴۲۸۳۲۰	۱۱۰۴۷۱۷۳	۱۲۵۱۵۷۳۵	۱۹۳۹۱۵۱۹
۲۴۰۰۰۰۰ تا ۳۰۰۰۰۰۰ ریال	۳۰۰۰۰۰۰ تا ۴۵۰۰۰۰۰ ریال	۴۵۰۰۰۰۰ تا ۶۰۰۰۰۰۰ ریال	۶۰۰۰۰۰۰ تا ۷۵۰۰۰۰۰ ریال	۷۵۰۰۰۰۰ تا ۹۰۰۰۰۰۰ ریال	۹۰۰۰۰۰۰ تا ۱۹۵۰۰۰۰ ریال و بیش تر
۲۰۷۸۶۵۷۳	۲۸۶۱۸۱۹۷	۳۹۴۳۰۵۸۶	۵۱۰۳۱۳۶۲	۶۳۵۲۰۴۰۴	۱۵۱۶۴۷۰۶۶

۵-۱۷- متوسط هزینه خوراکی و دخانی ناخالص سالانه یک خانوار مناطق شهری استان تهران بر حسب هزینه سالانه ۸۹
(واحد: ریال)

ضریب تغییرات (CV)(۱)	کل	۱۲۰۰۰۰۰ ریال و کمتر	۱۲۰۰۰۰۰ تا ۱۶۵۰۰۰۰ ریال	۱۶۵۰۰۰۰ تا ۱۹۵۰۰۰۰ ریال	۱۹۵۰۰۰۰ تا ۲۴۰۰۰۰۰ ریال
۰/۰۲۳۰	۲۲۷۰۱۳۱۸	۱۵۲۹۷۷۴	۳۱۵۸۲۵۵	۵۶۱۷۱۳۳	۳۱۹۵۴۱۴
۲۴۰۰۰۰۰ تا ۳۰۰۰۰۰۰ ریال	۳۰۰۰۰۰۰ تا ۴۵۰۰۰۰۰ ریال	۴۵۰۰۰۰۰ تا ۶۰۰۰۰۰۰ ریال	۶۰۰۰۰۰۰ تا ۷۵۰۰۰۰۰ ریال	۷۵۰۰۰۰۰ تا ۹۰۰۰۰۰۰ ریال	۹۰۰۰۰۰۰ تا ۱۹۵۰۰۰۰ ریال و بیش تر
۶۶۱۴۲۸۳	۱۰۰۹۸۳۸۷	۱۳۱۱۴۰۶۹	۱۶۱۳۹۴۲۹	۱۸۷۳۵۷۷۴	۲۸۱۵۶۴۰۴

۶-۱۷- متوسط هزینه‌های غیر خوراکی ناخالص سالانه یک خانوار مناطق شهری استان تهران بر حسب هزینه سالانه ۸۹
(واحد: ریال)

ضریب تغییرات (CV)(۱)	کل	۱۲۰۰۰۰۰ ریال و کمتر	۱۲۰۰۰۰۰ تا ۱۶۵۰۰۰۰ ریال	۱۶۵۰۰۰۰ تا ۱۹۵۰۰۰۰ ریال	۱۹۵۰۰۰۰ تا ۲۴۰۰۰۰۰ ریال
۰/۰۴۰۴	۱۱۰۰۵۸۵۵۰	۶۳۲۱۳۲۷	۱۱۰۴۷۱۷۳	۱۲۵۱۵۷۳۵	۱۹۳۹۱۵۱۹
۲۴۰۰۰۰۰ تا ۳۰۰۰۰۰۰ ریال	۳۰۰۰۰۰۰ تا ۴۵۰۰۰۰۰ ریال	۴۵۰۰۰۰۰ تا ۶۰۰۰۰۰۰ ریال	۶۰۰۰۰۰۰ تا ۷۵۰۰۰۰۰ ریال	۷۵۰۰۰۰۰ تا ۹۰۰۰۰۰۰ ریال	۹۰۰۰۰۰۰ تا ۱۹۵۰۰۰۰ ریال و بیش تر
۲۰۷۸۶۵۷۳	۲۸۸۰۴۹۱۷	۳۹۴۱۴۵۰۰	۵۱۰۷۰۷۴۶	۶۳۳۹۵۳۴۷	۱۵۳۰۵۴۲۶۶

(۱) ضریب تغییرات (CV) فقط برای ستون کل محاسبه شده است

۱۷-۷- متوسط درآمد یک خانوار به تفکیک انواع درآمد در مناطق شهری استان تهران در سال ۸۹ (واحد زیال)

شرح	برآورد سال ۸۷	برآورد سال ۸۸	برآورد سال ۸۹
متوسط تعداد افراد در خانوارها	۳/۵۳	۳/۴۶	۳/۳۹
متوسط تعداد افراد دارای درآمد در خانوارها	۱/۴۱	۱/۳۸	۱/۲۹
(۲) (CV) ضریب تغییرات	۰/۰۲۸۱	۰/۰۳۱۶	۰/۰۳۷
جمع	۱۱۵۹۳۲۷۲۷	۱۱۳۴۹۷۶۳۱	۱۳۲۲۸۲۹۷۰
درآمد از حقوق بگیری	۳۴۰۷۸۹۹۸	۳۶۸۶۶۷۰۳	۳۸۴۰۵۳۷۰
درآمد پولی از حقوق بگیری عمومی	۱۰۴۹۲۰۱۶	۱۱۷۷۹۳۵۷	۱۰۹۹۸۵۰۱
درآمد غیر پولی از حقوق بگیری عمومی	۲۷۰۳۸۵۷	۳۰۹۹۱۱۳	۲۳۶۳۹۴۱
درآمد پولی از حقوق بگیری تعاونی	۱۵۷۳۳۱	۱۰۸۲۵۵	۱۱۲۰۲۶
درآمد غیر پولی از حقوق بگیری تعاونی	۲۵۱۷۰	۴۲۰۷	۵۲۸۲
درآمد پولی از حقوق بگیری خصوصی	۱۸۱۲۶۰۰۶	۱۸۹۳۲۰۹۳	۲۱۷۸۱۵۹۱
درآمد غیر پولی از حقوق بگیری خصوصی	۲۵۷۴۶۱۹	۲۹۴۳۶۷۹	۳۱۴۴۰۲۹
درآمد از مشاغل آزاد	۲۲۵۲۹۳۲۹	۱۸۹۵۰۰۹۲	۲۰۲۳۸۴۸۶
درآمد پولی از مشاغل آزاد کشاورزی	۲۳۴۶۰۶	۲۵۰۴۴۳	۱۶۱۹۸
درآمد غیر پولی از مشاغل آزاد کشاورزی	۳۲۰۱	۱۶۹۱	۴۸۱
درآمد پولی از مشاغل آزاد غیر کشاورزی	۲۲۰۰۹۱۱۶	۱۸۵۴۳۸۶۹	۲۰۰۴۴۷۶۴
درآمد غیر پولی از مشاغل آزاد غیر کشاورزی	۲۸۲۴۰۵	۱۵۴۰۸۹	۱۷۷۰۴۲
درآمدهای متفرقه	۵۹۳۲۴۴۰۰	۵۷۶۸۰۸۳۶	۷۳۶۳۹۱۱۴
درآمدهای متفرقه پولی	۲۲۴۰۳۳۵۶	۲۵۳۴۴۴۰۵	۲۹۵۹۰۸۳۹
درآمدهای متفرقه غیر پولی	۳۶۹۲۱۰۴۴	۳۲۳۳۶۴۳۲	۴۴۰۴۸۲۷۵

۸-۱۷- درصد خانوارهای شهری استفاده‌کننده از تسهیلات عمده مسکن در مناطق شهری استان تهران سال ۸۹
(واحد: ریال)

نوع تسهیلات	آب لوله‌کشی	برق	گاز لوله‌کشی	حمام	کولر آبی ثابت	تلفن	حرارت مرکزی (شوفاژ)
درصد خانوار	۹۹/۲۶	۱۰۰	۹۸/۸۲	۹۸/۸۲	۹۴/۳۷	۸۹/۷۸	۱۷/۱۴
نوع تسهیلات	آشپزخانه	برودت مرکزی	اینترنت	پکیج	کولر گازی ثابت	شبکه فاضلاب شهری	
درصد خانوار	۹۸/۲۹	۱/۹۶	۱۸/۶۸	۲/۰۸	۰/۵۹	۶/۱۴	

۹-۱۷- درصد خانوارهای شهری استفاده‌کننده از لوازم عمده زندگی در مناطق شهری استان تهران در سال ۸۹
(واحد: ریال)

لوازم عمده زندگی	اتومبیل شخصی	موتورسیکلت	دوچرخه	چرخ خیاطی	رادیو	رادیو ضبط، ضبط و پخش صوت	تلویزیون سیاه و سفید	تلویزیون رنگی	فریزر	یخچال	یخچال فریزر
درصد خانوار	۳۷/۴۸	۸/۰۹	۳/۷۲	۶۱/۰۴	۰/۷۱	۶۲/۲۶	۰/۷۵	۹۷/۷۵	۲۸/۹۴	۵۶/۰۱	۴۵/۲۶
لوازم عمده زندگی	اجاق گاز	جارو برقی	ماشین لباسشویی	انواع ویدئو و VCD و DVD	رایانه	تلفن همراه	پنکه	کولر آبی متحرک	کولر گازی متحرک	ماشین ظرفشویی	
درصد خانوار	۹۸/۶۵	۹۴/۷۲	۸۷/۷	۷۶/۶۹	۴۳/۷۲	۸۹/۶۲	۱۱/۶	۱/۶۹	-	۲/۸	

ماخذ: مرکز آمار ایران

۱۰-۱۷- برآورد درآمدها و واگذاری دارائیهای سرمایه ای و مالی مصوب برحسب بخش در سال های ۸۹-۸۰
(میلیون ریال)

شرح	۸۰	۸۵	۸۶	۸۷	۸۸	۸۹
جمع	۲۶۲۵۳۳۳	۳۰۵۶۹۵۵۹	۳۴۳۱۴۶۴۵	۴۵۵۸۷۱۸۲	۵۴۱۰۹۳۴۱	۷۹۹۷۳۰۵۰
بخش اول درآمدهای مالیاتی	۱۵۸۹۶۱۳	۲۸۶۸۱۲۷۲	۳۲۱۸۲۲۷۹	۴۲۸۴۹۶۴۴	۵۰۲۳۱۸۹۲	۷۵۰۷۲۲۸۷
بخش دوم کمکهای اجتماعی	۰	۰	۰	۰	۰	۰
بخش سوم کمکهای بلاعوض	۰	۰	۰	۰	۰	۰
بخش چهارم درآمدهای حاصل از مالکیت دولت	۱۱۷۲۰	۵۶۰۱	۲۲۸۳۷	۴۶۱۹۲	۵۱۹۴۰	۷۵۰۰۰
بخش پنجم درآمدهای حاصل از خدمات و فروش کالا.	۸۱۶۹۳۷	۱۳۲۰۲۷۴	۱۳۱۸۳۴۱	۱۴۱۳۹۳۳	۲۰۹۶۴۷۵	۲۲۶۶۸۱۷۵
بخش ششم درآمدهای حاصل از جرایم و خسارت	۱۱۷۶۸۱	۴۰۷۱۳۵	۶۰۵۹۳۶	۱۱۰۵۵۲۴	۱۱۹۴۹۰۴	۱۱۵۵۴۸۸
بخش هفتم درآمدهای متفرقه.	۴۵۰۰۰	۱۱۷۳۵۹	۱۵۶۹۱۴	۱۳۱۹۹۰	۴۴۷۱۰۰	۱۴۰۳۴۰۰
واگذاری دارائیهای سرمایه ای	۴۴۳۸۲	۳۷۹۱۸	۲۸۳۳۸	۳۹۸۹۹	۸۷۰۳۰	-

۱۱-۱۷- عملکرد درآمدها و واگذاری دارائیهای سرمایه ای و مالی مصوب برحسب بخش در سال های ۸۹-۸۰
(میلیون ریال)

شرح	۸۰	۸۵	۸۶	۸۷	۸۸	۸۹
جمع	۴۰۷۰۲۱۹	۳۳۳۷۰۴۴۷	۶۳۷۶۸۴۴	۴۵۸۵۹۵۷۷	۵۹۸۸۴۰۹۶	۸۷۰۲۶۰۱۵
بخش اول درآمدهای مالیاتی.	۱۹۶۱۱۶۲	۳۱۲۰۳۰۰۰	۴۵۸۲۹۱۹	۴۲۶۱۶۱۵۵	۵۶۷۴۰۱۲۸	۸۳۰۹۵۴۳۷
بخش دوم کمکهای اجتماعی	۰	۰	۰	۱۸۱۴۵۱۵	۰	۰
بخش سوم کمکهای بلاعوض.	۰	۰	۰	۰	۰	۰
بخش چهارم درآمدهای حاصل از مالکیت دولت	۸۶۱۱	۲۳۲۵۳	۴۳۱۴۵	۵۲۳۴۷	۵۶۶۵۴	۵۷۳۴۷
بخش پنجم درآمدهای حاصل از خدمات و فروش کالا	۱۹۰۰۶۴۶	۱۲۸۸۵۹۳	۵۶۵۴۸۹	۰	۲۰۰۹۴۴۰	۳۰۵۴۳۳۲
بخش ششم درآمدهای حاصل از جرایم و خسارت.	۱۴۰۶۶۷	۶۸۴۷۸۶	۱۰۳۶۰۰۰	۱۰۰۴۱۲۱	۷۹۵۶۷۸	۶۹۷۳۴۸
بخش هفتم درآمدهای متفرقه	۴۳۱۸۹	۱۲۴۰۱۳	۸۶۱۵۳	۳۵۵۵۷۷	۲۷۱۰۰۰	۱۰۵۶۴۴
واگذاری دارائیهای سرمایه ای	۱۵۹۴۴	۴۶۸۰۲	۶۳۱۳۸	۱۶۸۶۲	۱۱۱۹۶	۱۵۹۰۷

توضیح: افزایش قابل توجه درآمدهای سال ۱۳۸۴ نسبت به سال ۱۳۸۳ ناشی از استانی شدن برخی از درآمدهای ملی در راستای اجرای ماده ۸۲ قانون برنامه چهارم توسعه اقتصادی، اجتماعی و فرهنگی است.

مأخذ- استانداری تهران- معاونت برنامه ریزی-دفتر آمار و اطلاعات.

۱۲-۱۷- عملکرد اعتبارات جاری دستگاههای اجرائی در استان از محل درآمد عمومی برحسب سازمان سال های ۸۹-
۷۵ (میلیون ریال)

شرح	۷۵	۸۰	۸۵	۸۶	۸۷	۸۸	۸۹
جمع.	۱۲۴۵۸۳۰	۳۳۵۴۶۷۴	۱۱۶۷۹۴۴۷	۲۲۷۴۸۴۵	۲۴۳۳۶۶۹	۳۲۲۸۲۶۹	۳۶۰۹۷۸۷
بنیاد جانبازان انقلاب اسلامی ^(۳)	۰	۰	۰	۰	۰	۰	۰
سازمان مدیریت و برنامه ریزی	۱۵۸۱	۵۲۰۰	۳۹۲۴۹	۰	۰	۰	۰
استانداری.	۸۰۱۷	۳۴۲۸۶	۱۱۱۶۲۱	۱۶۶۳۹۳	۱۸۷۴۸۰	۲۷۰۹۵۹	۳۳۸۵۸۲
اداره کل ثبت احوال.	۴۱۵۶	۱۲۱۲۰	۳۴۰۷۴	۴۱۶۶۵	۴۸۸۵۰	۶۴۲۶۵	۷۲۶۶۶
اداره کل زندانها و اقدامات تامینی و تربیتی	۲۲۴۰۴	۱۳۶۵۰۰	۳۲۹۹۳۵	۳۷۵۶۹۲	۳۹۳۳۱۰	۵۰۶۵۰۳	۵۸۲۷۵۲
اداره کل ثبت اسناد و املاک.	۶۸۹۲	۲۱۵۴۴	۶۴۲۰۰	۱۰۵۹۸۷	۱۱۸۳۰۰	۱۵۵۱۵۱	۱۶۳۴۸۸
اداره کل اوقاف و امور خیریه	۱۴۵۵	۳۹۰۰	۱۰۹۵۴	۱۲۶۲۲	۱۴۳۶۵	۲۴۴۲۰	۲۷۲۹۰
سازمان امور اقتصادی و دارائی	۱۲۹۴۶	۵۳۰۶۶	۱۳۸۶۹	۱۶۹۰۲	۱۸۶۵۰	۲۵۹۳۵	۳۰۴۴۵
اداره کل امور مالیاتی استان تهران..	۰	۰	۱۱۲۴۱۷	۱۲۸۵۶۷	۱۴۲۳۲۰	۱۹۴۹۲۵	۲۱۶۷۱۷
سازمان امور مالیاتی شهر تهران ^(۴)	۰	۰	۲۶۳۱۳۵	۳۴۴۹۷۴	۳۶۸۳۷۰	۵۱۳۴۲۸	۵۷۹۵۰۱
اداره کل کار و امور اجتماعی تهران	۴۴۳۹	۱۱۲۲۹	۲۹۳۱۹	۳۴۲۶۷	۳۸۳۲۵	۵۵۵۰۲	۶۳۵۳۹
اداره کل کار و امور اجتماعی کرج	۰	۳۷۰۴	۱۰۲۴۷	۱۲۸۶۴	۱۴۶۸۵	۲۱۸۷۶	۲۶۵۶۵
اداره کل هواشناسی	۸۳۵	۲۰۷۴	۵۸۶۱	۷۷۹۱	۸۹۵۰	۱۱۴۷۳	۱۲۶۲۶
سازمان میراث فرهنگی	۰	۳۲۸۳	۱۰۰۷۵	۱۲۷۴۹	۲۳۳۹۳	۳۰۰۲۸	۳۸۴۴۲
اداره کل فرهنگ و ارشاد اسلامی	۱۳۳۳۹	۲۷۳۹۸	۴۷۶۷۳	۵۴۹۶۰	۶۱۱۴۰	۷۱۰۰۱	۷۹۹۸۷
سازمان تبلیغات اسلامی	۰	۳۰۸۲	۱۴۹۰۲	۳۷۱۷۳	۲۶۴۶۰	۳۶۶۵۰	۳۵۰۹۹
حوزه هنری سازمان تبلیغات اسلامی ^(۶)	۰	۰	۳۳۹۲	۶۶۲۴	۶۶۵۵	۹۰۰۰	۸۵۷۴
سازمان آموزش و پرورش شهر تهران	۵۰۹۳۰۶	۱۳۵۳۲۰۷	۴۶۸۸۱۰۴	۰	۰	۰	۰
سازمان آموزش و پرورش شهرستانهای تهران	۵۴۵۷۰۳	۹۸۷۳۵۵	۳۴۳۴۵۲۱	۰	۰	۰	۰
اداره کل نوسازی و توسعه وتجهیز مدارس	۱۴۳۹	۳۵۰۰	۱۴۳۲۷	۱۷۶۵۵	۱۹۵۴۰	۲۶۰۹۰	۲۸۰۴۸
اداره کل تربیت بدنی.	۵۷۴۹	۱۴۸۱۹	۴۴۹۷۱	۵۳۴۷۸	۵۷۵۷۰	۶۷۰۷۶	۷۳۱۳۵
پایگاه منطقه ای انتقال خون	۰	۱۱۴۸۱	۴۱۳۷۰	۴۸۹۷۳	۵۴۴۸۰	۶۳۱۳۰	۷۸۵۸۶
سازمان بهزیستی	۶۷۸۱۳	۱۵۱۳۳۱	۳۵۰۵۱۰	۳۸۲۱۸۰	۳۶۶۵۸۰	۴۶۵۰۰۳	۴۸۳۱۴۵
سازمان بهزیستی کمک به نهادهای مدنی	۰	۷۳۷۲	۰	۰	۰	۰	۰

۱۲-۱۷- عملکرد اعتبارات جاری دستگاههای اجرائی در استان از محل درآمد عمومی برحسب سازمان سال های ۸۹-

(میلیون ریال)							۷۵ (دنباله)
۸۹	۸۸	۸۷	۸۶	۸۵	۸۰	۷۵	شرح
.	.	.	.	۱۶۹۱۵۲۷	.	.	سازمان بنیاد شهید و امور ایثارگران
.	۴۰۳۴۰۰	.	بنیاد شهید انقلاب اسلامی
۳۵۱۲۹	۳۰۲۲۰	۲۳۶۶۵	۲۳۹۶۱	۱۵۹۵۵	۵۲۹۴	۲۱۲۳	سازمان مسکن و شهرسازی
۶۰۳۷۰	۵۷۴۲۷	۴۹۴۳۰	۴۵۹۰۱	۳۶۹۳۶	۱۰۳۹۵	۲۱۳۵	شبکه دامپزشکی
۵۲۸۹۵	۵۰۲۹۸	۳۶۲۶۰	۳۳۴۲۴	۲۴۶۹۰	۹۲۸۹	۴۱۴۹	اداره کل منابع طبیعی
۴۰۰۶۸	۳۵۴۴۸	۲۶۳۹۵	۲۳۸۸۴	۲۰۱۱۶	۶۹۵۲	۱۷۶۴	اداره کل حفاظت محیط زیست
۲۱۸۶۲	۱۸۲۴۱	۱۳۸۴۰	۱۲۱۵۴	۱۱۰۳۷	۴۳۶۶	.	سازمان صنایع و معادن.
.	۱۲۵۷	اداره کل صنایع (۷)
.	۲۵۹	اداره کل معادن و فلزات (۷)
۲۴۰۴۸	۱۸۹۵۶	۱۴۹۱۱	۱۲۵۴۰	۱۱۱۵۶	۲۰۷۹	۹۸۰	اداره کل استاندارد و تحقیقات صنعتی
۸۲۴۶۳	۶۵۹۸۱	۵۰۱۲۰	۴۴۴۹۷	۳۵۹۲۹	۳۹۹۱	۹۱۰	سازمان بازرگانی
.	سازمان بازرسی و نظارت بر قیمت و توزیع کالا
۴۸۱۳۰	۴۵۳۵۵	۳۹۳۵۰	۳۷۸۱۷	۳۴۷۳۴	۱۴۸۴۱	۶۸۴۴	اداره کل راه و ترابری
۱۵۴۱۰۲	۱۶۳۷۷۲	۹۸۷۰۰	۹۷۴۲۹	۹۴۰۸۶	۴۰۰۲۳	.	سازمان جهاد کشاورزی.
.	۴۸۴۸	سازمان کشاورزی
.	۱۴۵۰۵	سازمان جهاد سازندگی
۴۰۲۸	۳۳۱۲	۲۴۶۰	۲۰۴۹	۱۵۶۸	۲۴۱	۸۰	مدیریت امور عشایر
۲۴۲۸۵	۲۰۷۳۸	۱۶۳۱۰	۱۴۴۳۴	۱۲۵۸۵	۵۰۳۲	.	اداره کل تعاون
۴۳۰۶۵	۴۰۰۶۵	۴۰۰۶۵	۱۸۴۰۲	۱۴۴۰۲	۲۴۲۰	.	شرکت آب و فاضلاب روستایی
.	بنیاد مسکن انقلاب اسلامی
.	شهرداری های استان.
۷۰۴۴۱	۵۸۵۷۸	۴۶۳۷۰	۴۱۱۴۳	.	.	.	پزشکی قانونی.
۹۷۱۴	۷۴۶۳	۶۳۷۰	۵۶۹۴	.	.	.	اداره کل بازرسی

(۱) شامل اطلاعات استان قزوین نیز می باشد.

(۲) بنیاد جانبازان انقلاب اسلامی و بنیاد شهید در سال ۱۳۸۴ با هم ادغام گردیده و بعنوان سازمان بنیاد شهید و امور ایثارگران نام گرفت.

(۳) اداره کل امور مالیاتی استان در سال ۱۳۸۳ از سازمان امور اقتصادی و دارایی منفک شده است.

(۴) سازمان امور مالیاتی شهر تهران در سال ۱۳۸۴ دارای اعتبار استانی پیوست قانون گردید.

(۵) از سال ۱۳۷۷ ادارت کار تهران و کرج از هم جدا گردیده اند، لذا اطلاعات سال ۱۳۷۵ آنها به تفکیک وجود ندارد و به صورت کلی در اداره کار و امور اجتماعی تهران آورده شده است.

(۶) حوزه هنری سازمان تبلیغات اسلامی از سال ۱۳۸۳ دارای اعتبار استانی می باشد.

(۷) اداره کل صنایع و اداره کل معادن و فلزات از سال ۱۳۸۰ با هم ادغام گردیده اند، لذا اطلاعات سالهای قبل به تفکیک دو اداره و اطلاعات سال ۱۳۸۰ و بعد از آن در قالب اداره کل صنایع و معادن آورده شده است.

(۸) سازمان کشاورزی و سازمان جهاد سازندگی از سال ۱۳۸۰ با هم ادغام گردیده اند لذا اطلاعات سالهای قبل به تفکیک دو سازمان و اطلاعات سال ۱۳۸۰ و بعد از آن در قالب سازمان جهاد کشاورزی آمده است. مأخذ- استانداری

فصل هجدهم

شاخص های قیمت

TEHRAN Statistical Yearbook - 2010-2011



اطلاعات آماری ارائه شده در این فصل عبارت است از شاخص بهای کالاها و خدمات مصرفی در نقاط شهری. آمار شهری از طریق بانک مرکزی جمهوری اسلامی ایران جمع‌آوری و ارائه شده است.

تعاریف و مفاهیم به کار رفته در این فصل به شرح زیر است:

شاخص بهای کالاها و خدمات مصرفی:

معیار سنجش تغییرات متوسط قیمت تعداد معینی از کالاها و خدمات مورد مصرف خانوار نسبت به سال پایه، شاخص بهای کالاها و خدمات مصرفی نامیده می‌شود. شاخصی که بدین گونه بدست می‌آید، صرفاً تغییراتی را که در اثر تغییر قیمت در هزینه زندگی پدید می‌آید، مورد سنجش قرار می‌دهد.

گروههای کالاها و خدمات:

طبقه‌بندی کالاها و خدمات شاخصهای قیمت، براساس ماهیت آنها و طبقه‌بندیهای بین‌المللی و نیازهای ملی انجام گرفته است ولی مبنای کلی، همان طبقه‌بندی پیشنهادی سازمان ملل (A.S.N) برای خرده‌فروشی و (S.I.T.C) برای عمده‌فروشی می‌باشد که بنا به ملاحظات اقتصاد ایران، تغییراتی در آن داده شده است. در این طبقه‌بندیها، کالاها و خدمات به چند گروه بزرگ تقسیم می‌شود که هر یک از آنها چندین زیر گروه دارد، گروههای بزرگ را، گروههای اصلی و زیر گروههای آنها را گروههای فرعی کالاها و خدمات می‌نامند.

سال پایه: سال پایه سال معین و ثابتی است که درصد تغییرات شاخص نسبت به آن سنجیده می‌شود و شاخص آن برابر ۱۰۰ است و غالباً ضرایب اهمیت مربوط به آن سال، در تهیه شاخص مورد استفاده قرار می‌گیرد.

۱-۱۸- اعداد شاخص کل و برخی از گروه ها در شهر تهران در سال (۱۳۸۳=۱۰۰)

شهریور	مرداد	تیر	خرداد	اردیبهشت	فروردین	گروه‌های کالاها و خدمات
۲۲۰/۴	۲۱۹/۱	۲۱۶/۸	۲۱۴/۷	۲۱۳	۲۱۲/۳	شاخص کل
۰/۶	۱/۱	۱	۰/۸	۰/۳	۱/۱	گروه های اصلی و منتخب فرعی
۲۳۹/۶	۲۳۸/۲	۲۳۲/۱	۲۲۸/۵	۲۲۵/۷	۲۲۷/۹	۱- خوراکی ها و آشامیدنی ها
۲۴۲/۳	۲۴۰/۹	۲۳۴/۶	۲۳۰/۹	۲۲۸/۲	۲۳۰/۶	خوراکی ها
۲۴۲/۷	۲۳۹/۶	۲۳۸/۴	۲۳۷/۲	۲۳۵/۷	۲۳۳/۲	غلات و نان
۲۷۳/۳	۲۷۶/۶	۲۶۳/۱	۲۴۶/۱	۲۵۰/۸	۲۵۰/۷	گوشت
۲۱۷/۵	۲۱۳/۶	۲۰۹	۲۲۱/۹	۲۱۵/۶	۲۱۴/۳	ماهی و حیوانات دریایی
۲۰۰/۲	۱۹۹/۷	۱۹۳/۸	۱۹۲/۴	۱۹۳/۸	۱۹۳/۳	لبنیات و تخم پرندگان
۱۹۸/۱	۱۹۴/۶	۱۸۷/۸	۱۸۷/۵	۱۸۷/۸	۱۸۶/۸	روغن ها و چربی ها
۲۴۶/۵	۲۴۴/۶	۲۴۱/۷	۲۳۹/۹	۲۱۴/۹	۲۲۰/۱	میوه ها و خشکبار
۲۲۶/۱	۲۱۸/۵	۲۱۰/۱	۲۱۸/۱	۲۳۶/۴	۲۵۰/۹	انواع سبزی، حبوب و فرآورده های سبزی
۲۵۱/۸	۲۵۰/۹	۲۴۸/۹	۲۴۵/۶	۲۴۴/۶	۲۴۳/۵	قند، شکر، مربا، عسل، شکلات و محصولات قنادی
۳۰۶/۵	۳۰۷/۹	۳۰۸/۷	۳۱۰	۳۱۳/۶	۳۲۰/۱	نمک و ادویه، سس ها و چاشنی ها و ترکیبات خوراکی
۱۸۴/۸	۱۸۳/۴	۱۸۱/۴	۱۷۹/۱	۱۷۴/۵	۱۷۲/۶	آشامیدنی ها
۲۲۰	۲۲۰	۲۲۰/۲	۲۱۹/۳	۲۲۰/۷	۲۲۰/۴	۲- دخانیات
۱۹۸	۱۹۵/۴	۱۹۴/۲	۱۹۲/۳	۱۹۰/۶	۱۸۷/۸	۳- پوشاک و کفش
۲۳۰/۸	۲۲۹/۶	۲۲۸/۳	۲۲۶/۶	۲۲۶	۲۲۵/۲	۴- مسکن ، آب، برق و گاز و سایر سوخت ها
۲۳۱/۷	۲۳۰/۴	۲۲۹/۱	۲۲۷/۳	۲۲۶/۷	۲۲۶/۱	اجاره بهای مسکن غیرشخصی
۲۳۱/۴	۲۳۰/۱	۲۲۸/۸	۲۲۷	۲۲۶/۴	۲۲۵/۸	ارزش اجاری مسکن شخصی
۲۸۹/۱	۲۸۸/۶	۲۸۶/۵	۲۸۴/۱	۲۸۳/۸	۲۷۸/۷	تعمیرات و خدمات ساختمانی
۱۸۵/۲	۱۸۵/۲	۱۸۵/۲	۱۸۵/۲	۱۸۵/۲	۱۸۵/۲	آب
۱۲۱/۵	۱۲۱/۵	۱۲۱/۴	۱۲۱/۴	۱۲۱/۴	۱۲۱/۱	برق و گاز و سایر سوخت ها
۲۰۶/۶	۲۰۴/۵	۲۰۱/۹	۲۰۱	۱۹۹/۵	۱۹۷/۸	۵- اثاث، لوازم و خدمات مورد استفاده درخانه
۲۶۴/۸	۲۶۳/۴	۲۶۲	۲۵۹/۲	۲۵۱/۲	۲۴۳/۸	۶- بهداشت و درمان

شاخص های قیمت

۱-۱۸- اعداد شاخص کل و برخی از گروه ها در شهر تهران در سال ۸۹ (۱۳۸۳=۱۰۰) (دنباله)

شهریور	مرداد	تیر	خرداد	اردیبهشت	فروردین	گروههای کالاها و خدمات
۱۷۰/۲	۱۷۰/۱	۱۷۰/۲	۱۶۸/۵	۱۶۷/۸	۱۶۵/۵	۷- حمل و نقل
۹۴/۵	۹۴/۵	۹۴/۵	۹۴/۸	۹۴/۹	۹۴/۹	۸- ارتباطات
۱۶۷/۷	۱۶۲/۶	۱۶۱/۷	۱۵۹/۷	۱۵۸/۸	۱۶۳/۹	۹- تفریح و امور فرهنگی
۲۶۴	۲۶۳/۷	۲۶۳/۷	۲۶۲/۷	۲۶۲/۷	۲۶۲/۵	۱۰- تحصیل
۲۵۱/۷	۲۴۸/۵	۲۴۶/۳	۲۴۴/۸	۲۴۲/۵	۲۴۰	۱۱- رستوران و هتل
۲۱۲/۹	۲۱۲/۲	۲۱۰/۶	۲۰۸/۹	۲۰۶/۶	۲۰۳/۹	۱۲- کالاها و خدمات متفرقه
						گروه های اختصاصی :
۲۰۰/۸	۱۹۹/۳	۱۹۶/۲	۱۹۳/۷	۱۹۲	۱۹۲/۳	۱- کالا
۲۳۸/۸	۲۳۷/۵	۲۳۶/۲	۲۳۴/۴	۲۳۲/۷	۲۳۱	۲- خدمت
۲۳۰/۸	۲۲۹/۶	۲۲۸/۳	۲۲۶/۶	۲۲۶	۲۲۵/۲	۳- مسکن ، آب، برق و گاز و سایر سوخت ها
۲۴۶/۷	۲۳۹/۴	۲۳۳/۶	۲۲۸/۴	۲۲۵/۶	۲۲۳/۴	شاخص کل
۳	۲/۵	۲/۳	۱/۲	۱	۱/۴	گروه های اصلی و منتخب فرعی
۲۷۷/۱	۲۷۲/۱	۲۶۴/۸	۲۴۹/۷	۲۴۶/۶	۲۴۵/۲	۱- خوراکی ها و آشامیدنی ها
۲۸۱/۵	۲۷۶/۲	۲۶۸/۵	۲۵۲/۸	۲۴۹/۵	۲۴۸/۱	خوراکی ها
۳۴۱/۹	۳۴۰/۵	۳۳۶/۸	۲۵۰/۷	۲۴۸/۹	۲۴۵/۵	غلات و نان
۲۷۳/۲	۲۶۹/۵	۲۶۶/۸	۲۶۹/۰	۲۶۹/۵	۲۶۷/۸	گوشت
۲۴۵/۲	۲۴۲/۳	۲۴۲/۴	۲۳۵/۸	۲۲۸/۳	۲۱۴/۱	ماهی و حیوانات دریایی
۲۲۸/۰	۲۱۲/۱	۲۰۷/۱	۲۰۶/۴	۲۰۶/۶	۲۰۵/۹	لبنیات و تخم پرندهگان
۳۰۹/۶	۳۱۱/۸	۳۰۷/۹	۳۰۴/۷	۳۰۰/۳	۲۸۷/۷	روغن ها و چربی ها
۲۵۷/۲	۲۵۰	۲۲۸/۸	۲۱۶/۸	۲۳۱	۲۴۳/۹	میوه ها و خشکبار
۳۰۷/۷	۳۰۳/۷	۲۹۸/۱	۳۰۴/۸	۲۵۳/۱	۲۳۲/۸	انواع سبزی، حبوب و فرآورده های سبزی
۳۱۷/۲	۳۱۷/۴	۳۱۳	۳۱۲/۸	۳۱۰/۹	۳۰۹/۳	قند، شکر، مربا، عسل، شکلات و محصولات قنادی

۱۸-۱- اعداد شاخص کل و برخی از گروه ها در شهر تهران در سال ۸۹ (۱۳۸۳=۱۰۰) (دنباله)

اسفند	بهمن	دی	آذر	آبان	مهر	گروه‌های کالاها و خدمات
۲۸۷/۵	۲۸۹/۶	۲۹۳/۴	۳۰۳	۳۰۴/۶	۳۰۸/۳	نمک و ادویه، سس ها و چاشنی ها و ترکیبات خوراکی
۱۸۸/۸	۱۸۹	۱۸۹/۱	۱۸۸	۱۸۷/۸	۱۸۶/۶	آشامیدنی ها
۲۳۰/۹	۲۳۳/۱	۲۲۵/۲	۲۲۳/۴	۲۲۲/۳	۲۲۱/۵	۲- دخانیات
۲۱۵/۷	۲۱۳/۲	۲۱۱/۹	۲۱۰/۲	۲۰۷	۲۰۳/۷	۳- پوشاک و کفش
۲۵۳/۳	۲۴۰/۴	۲۳۹/۱	۲۳۶/۷	۲۳۴/۱	۲۳۱/۵	۴- مسکن ، آب، برق و گاز و سایر سوخت ها
۲۴۱/۳	۲۳۹/۶	۲۳۷/۸	۲۳۷/۶	۲۳۵	۲۳۲/۴	اجاره بهای مسکن غیرشخصی
۲۴۱/۲	۲۳۹/۴	۲۳۷/۶	۲۳۷/۴	۲۳۴/۷	۲۳۲/۱	ارزش اجاری مسکن شخصی
۳۰۵/۳	۳۰۴/۱	۳۰۲/۸	۲۹۸/۷	۲۹۴/۳	۲۹۰/۶	تعمیرات و خدمات ساختمانی
۲۵۸/۳	۱۸۵/۲	۱۸۵/۲	۱۸۵/۲	۱۸۵/۲	۱۸۵/۲	آب
۴۷۹/۴	۱۶۹/۳	۱۷۹/۲	۱۲۱/۷	۱۲۱/۶	۱۲۱/۶	برق و گاز و سایر سوخت ها
۲۲۶/۸	۲۱۸/۹	۲۱۸/۲	۲۱۶/۸	۲۱۴/۶	۲۱۱/۲	۵- اثاث، لوازم و خدمات مورد استفاده درخانه
۲۸۵/۳	۲۸۲/۳	۲۸۰	۲۷۵	۲۷۰/۵	۲۶۹/۴	۶- بهداشت و درمان
۲۰۵/۳	۲۰۲/۹	۱۷۷/۳	۱۷۳/۹	۱۷۳/۲	۱۷۲/۱	۷- حمل و نقل
۹۴/۶	۹۴/۷	۹۴/۹	۹۴/۹	۹۵/۱	۹۴/۷	۸- ارتباطات
۱۸۲/۶	۱۷۲/۰	۱۶۹/۷	۱۶۹/۴	۱۶۹/۹	۱۶۸/۴	۹- تفریح و امور فرهنگی
۲۹۵/۲	۲۹۴/۸	۲۹۱/۷	۲۹۱/۹	۲۶۷/۳	۲۶۷	۱۰- تحصیل
۲۷۵/۴	۲۷۲/۲	۲۶۹/۹	۲۶۵/۷	۲۶۳/۴	۲۵۷/۳	۱۱- رستوران و هتل
۲۳۱/۱	۲۲۶/۱	۲۲۵/۶	۲۲۲/۱	۲۲۰/۵	۲۱۸/۸	۱۲- کالاها و خدمات متفرقه
						گروه های اختصاصی
۲۳۸/۸	۲۲۶/۹	۲۱۷/۸	۲۰۸/۶	۲۰۶/۵	۲۰۴/۹	۱- کالا
۲۵۴/۱	۲۵۱/۱	۲۴۸/۴	۲۴۶/۸	۲۴۳/۵	۲۴۰/۷	۲- خدمت
۲۵۳/۳	۲۴۰/۴	۲۳۹/۱	۲۳۶/۷	۲۳۴/۱	۲۳۱/۵	۳- مسکن ، آب، برق و گاز و سایر سوخت ها

۱۸-۲- شاخص بهای کالاها و خدمات مصرفی در شهر تهران در سال ۸۹
 اعداد شاخص کل، گروه های اصلی و گروه های اختصاصی (۱۰۰=۱۳۸۳)

گروه های اصلی						گروه
خوراکی ها و آشامیدنی ها	دخانیات	پوشاک و کفش	مسکن، آب، برق، گاز و سایر سوخت ها	اثاث، لوازم و خدمات مورد استفاده در خانه	بهداشت ، درمان	ماه
۲۳۴/۴	۲۲۶/۶	۱۸۸/۷	۲۲۵/۴	۱۹۲/۷	۲۴۸/۳	فروردین
۲۳۳/۵	۲۲۵	۱۹۰/۶	۲۲۶/۴	۱۹۴/۶	۲۵۵	اردیبهشت
۲۳۴/۷	۲۲۳/۵	۱۹۲/۴	۲۲۷/۳	۱۹۶/۲	۲۶۱/۵	خرداد
۲۳۸/۹	۲۲۲/۱	۱۹۴	۲۲۹/۲	۱۹۶/۹	۲۶۴/۷	تیر
۲۴۴/۵	۲۲۰/۸	۱۹۵/۴	۲۳۱/۱	۱۹۸/۹	۲۶۷/۹	مرداد
۲۴۵/۸	۲۲۰/۴	۱۹۷/۳	۲۳۳/۱	۲۰۱	۲۷۰/۶	شهریور
۲۵۴	۲۲۲/۷	۲۰۱/۲	۲۳۳/۹	۲۰۴/۶	۲۷۴	مهر
۲۵۶/۴	۲۲۳/۲	۲۰۴/۹	۲۳۶/۹	۲۰۸/۱	۲۷۵/۷	آبان
۲۶۲/۶	۲۲۳/۴	۲۰۷/۷	۲۴۰	۲۰۹/۸	۲۷۸/۵	آذر
۲۷۵/۱	۲۲۲/۶	۲۰۹/۸	۲۴۴	۲۱۰/۹	۲۸۲/۲	دی
۲۸۰/۸	۲۲۵/۲	۲۱۱/۹	۲۴۵/۶	۲۱۲/۵	۲۸۴/۵	بهمن
۲۸۸/۶	۲۲۴/۷	۲۱۶/۵	۲۶۱/۶	۲۱۸/۲	۲۸۷/۵	اسفند

۲-۱۸- شاخص بهای کالاها و خدمات مصرفی در شهر تهران در سال ۸۹

اعداد شاخص کل، گروه های اصلی و گروه های اختصاصی (دنباله) (۱۰۰=۱۳۸۳)

گروه های اصلی						گروه
حامل و نقل	ارتباطات	تفریح و امور فرهنگی	تحصیل	رستوران و هتل	کالاها و خدمات متفرقه	ماه
۱۶۷/۵	۹۷/۱	۱۵۸	۲۳۴/۱	۲۳۸/۳	۲۲۱/۵	فروردین
۱۶۹/۲	۹۷/۱	۱۵۴/۳	۲۳۴/۴	۲۴۱/۴	۲۲۴/۳	اردیبهشت
۱۷۰/۴	۹۷/۱	۱۵۵	۲۳۴/۸	۲۴۳/۸	۲۲۶/۷	خرداد
۱۷۲/۷	۹۶/۹	۱۵۶/۴	۲۳۵/۴	۲۴۵/۷	۲۲۸/۲	تیر
۱۷۲/۹	۹۶/۸	۱۵۷	۲۳۵/۸	۲۴۸/۹	۲۲۹/۹	مرداد
۱۷۳/۲	۹۶/۹	۱۶۲/۴	۲۳۶/۸	۲۵۱/۳	۲۳۱/۷	شهریور
۱۷۵/۵	۹۷/۱	۱۶۳/۸	۲۴۴	۲۵۶/۲	۲۳۵/۶	مهر
۱۷۶/۹	۹۷/۶	۱۶۴/۹	۲۴۸/۶	۲۶۰/۸	۲۳۹/۲	آبان
۱۷۸/۲	۹۷/۴	۱۶۵	۲۵۸/۴	۲۶۳/۱	۲۴۱/۱	آذر
۱۸۶/۶	۹۷/۴	۱۶۵/۱	۲۵۸/۵	۲۶۶/۵	۲۴۳/۹	دی
۲۱۵	۹۷/۱	۱۶۷	۲۶۱/۳	۲۶۸/۶	۲۴۵/۲	بهمن
۲۱۶/۷	۹۷/۱	۱۷۶/۶	۲۶۱/۵	۲۷۱/۲	۲۴۹/۱	اسفند

۲-۱۸- شاخص بهای کالاها و خدمات مصرفی در شهر تهران در سال ۸۹

اعداد شاخص کل، گروه های اصلی و گروه های اختصاصی (دنباله=۱۰۰=۱۳۸۳)

شاخص کل	گروه های اختصاصی			گروه
	کالا	خدمت	مسکن، آب، برق و گاز و سایر سوخت ها	ماه
۲۱۴	۱۹۹/۳	۲۳۳/۴	۲۲۵/۴	فروردین
۲۱۴/۹	۱۹۹/۵	۲۳۵/۳	۲۲۶/۴	اردیبهشت
۲۱۶/۴	۲۰۰/۵	۲۳۷/۴	۲۲۷/۳	خرداد
۲۱۸/۸	۲۰۳/۲	۲۳۹/۴	۲۲۹/۲	تیر
۲۲۱/۵	۲۰۶/۴	۲۴۱/۵	۲۳۱/۱	مرداد
۲۲۳/۲	۲۰۷/۸	۲۴۳/۶	۲۳۳/۱	شهریور
۲۲۷/۲	۲۱۳/۱	۲۴۵/۸	۲۳۳/۹	مهر
۲۲۹/۸	۲۱۵/۳	۲۴۸/۹	۲۳۶/۹	آبان
۲۳۳/۳	۲۱۹/۱	۲۵۲/۱	۲۴۰	آذر
۲۳۹/۶	۲۲۸/۱	۲۵۴/۹	۲۴۴	دی
۲۴۵/۶	۲۳۶/۷	۲۵۷/۴	۲۴۵/۶	بهمن
۲۵۴	۲۴۹/۲	۲۶۰/۴	۲۶۱/۶	اسفند

۳-۱۸- اعداد شاخص کل به تفکیک ماه و درصد تغییر سالانه آن (نرخ تورم) در سال های ۸۹-۶۹ در مناطق شهری استان تهران (۱۰۰=۱۳۸۳)

سال	فروردین	اردیبهشت	خرداد	تیر	مرداد	شهریور	مهر
۱۳۶۹	۶/۴	۶/۵	۶/۵	۶/۴	۶/۴	۶/۴	۶/۵
۱۳۷۰	۷/۳	۷/۵	۷/۶	۷/۷	۷/۹	۸/۱	۸/۲
۱۳۷۱	۹/۴	۹/۳	۷/۹	۹/۸	۹/۹	۱۰/۱	۱۰/۱
۱۳۷۲	۱۱/۴	۱۱/۴	۱۱/۷	۱۱/۷	۱۱/۸	۱۲/۱	۱۲/۴
۱۳۷۳	۱۴/۵	۱۴/۸	۱۵/۱	۱۵/۴	۱۵/۵	۱۶/۲	۱۶/۹
۱۳۷۴	۲۱/۶	۲۳	۲۳/۵	۲۳/۳	۲۳/۵	۲۴/۱	۲۴/۶
۱۳۷۵	۲۸/۷	۲۹	۲۸/۸	۲۸/۹	۲۹/۱	۲۹/۶	۳۰
۱۳۷۶	۳۳/۴	۳۴	۳۴/۴	۳۴/۵	۳۵	۳۵/۳	۳۵/۲
۱۳۷۷	۳۹/۴	۳۹/۷	۳۹/۵	۳۹/۹	۴۰/۳	۴۰/۷	۴۱
۱۳۷۸	۴۷	۴۷/۵	۴۷/۵	۴۷/۷	۴۷/۹	۴۸/۶	۴۹/۱
۱۳۷۹	۵۳/۶	۵۳/۸	۵۴/۲	۵۴	۵۴/۵	۵۵/۹	۵۶/۷
۱۳۸۰	۶۲/۳	۶۲/۶	۶۲/۸	۶۳/۳	۶۴	۶۴/۷	۶۵
۱۳۸۱	۷۰/۸	۷۲/۳	۷۳/۶	۷۳/۸	۷۴/۱	۷۵/۳	۷۵/۲
۱۳۸۲	۸۲/۵	۸۳/۹	۸۴/۸	۸۵/۲	۸۵/۷	۸۵/۷	۸۶/۵
۱۳۸۳	۹۵/۱	۹۶/۳	۹۷/۶	۹۸/۴	۹۹/۱	۹۹/۷	۱۰۰/۱
۱۳۸۴	۱۰۷/۸	۱۰۷/۲	۱۰۷/۹	۱۰۷/۳	۱۰۷/۳	۱۰۷/۶	۱۰۸/۲
۱۳۸۵	۱۱۳/۴	۱۱۴/۳	۱۱۶	۱۱۶/۲	۱۱۶/۹	۱۱۸/۹	۱۲۰/۸
۱۳۸۶	۱۳۱/۴	۱۳۲/۹	۱۳۴/۵	۱۳۵/۸	۱۳۶/۸	۱۷۱/۴	۱۴۳/۹
۱۳۸۷	۱۶۵	۱۶۸/۵	۱۷۲/۵	۱۷۴/۷	۱۷۸/۴	۱۸۵/۱	۱۸۸/۳
۱۳۸۸	۱۹۴	۱۹۶/۴	۱۹۹/۹	۲۰۰	۲۰۲/۱	۲۰۳/۹	۲۰۳/۱
۱۳۸۹	۲۱۴	۲۱۴/۹	۲۱۶/۴	۲۱۸/۸	۲۲۱/۵	۲۲۳/۳	۲۲۷/۲

۱۸-۳- اعداد شاخص کل به تفکیک ماه و درصد تغییر سالانه آن (نرخ تورم) در سال های ۸۹-۶۹ در مناطق شهری استان تهران (۱۰۰=۱۳۸۳) (دنباله)

سال	آبان	آذر	دی	بهمن	اسفند	متوسط سال	*درصد تغییر سالانه (نرخ تورم)
۱۳۶۹	۶/۶	۶/۸	۶/۹	۷	۷/۲	۶/۶	۱۰/۴
۱۳۷۰	۸/۲	۸/۴	۸۶/۸/۶	۸/۸	۹/۲	۸/۱	۱۹/۳
۱۳۷۱	۱۰/۱	۱۰/۲	۱۰/۴	۱۰/۸	۱۱/۱	۱۰/۱	۲۰/۶
۱۳۷۲	۱۲/۴	۱۳	۱۳/۲	۱۳/۵	۱۴/۱	۱۲/۴	۲۳/۲
۱۳۷۳	۱۶/۹	۱۷/۴	۱۸	۱۹/۱	۲۰/۳	۱۶/۷	۳۴/۴
۱۳۷۴	۲۵/۱	۲۵/۸	۲۶/۳	۲۶/۷	۲۷/۳	۲۴/۶	۴۷/۴
۱۳۷۵	۳۰/۳	۳۰/۹	۳۱/۳	۳۱/۹	۳۲/۳	۳۰/۱	۲۲/۴
۱۳۷۶	۳۵/۴	۳۵/۹	۳۶/۶	۳۷/۷	۳۸/۱	۳۵/۵	۱۸
۱۳۷۷	۴۱/۶	۴۲/۸	۴۳/۱	۴۳/۷	۴۴/۸	۴۱/۴	۱۹/۲
۱۳۷۸	۴۹/۴	۵۰/۳	۵۱/۴	۵۲/۲	۵۳	۴۹/۳	۱۹/۲
۱۳۷۹	۵۷/۹	۵۹/۲	۵۹/۶	۶۰	۶۱/۲	۵۶/۷	۱۵
۱۳۸۰	۶۵/۳	۶۶/۷	۶۷/۷	۶۸/۱	۶۹/۲	۶۵/۱	۱۴/۸
۱۳۸۱	۷۶/۵	۷۷/۷	۷۸/۹	۸۰/۳	۸۱/۳	۷۵/۸	۱۶/۴
۱۳۸۲	۸۷/۵	۸۹/۲	۹۰/۴	۹۱/۲	۹۲/۱	۸۷/۱	۱۴/۸
۱۳۸۳	۱۰۰/۵	۱۰۱/۳	۱۰۲/۷	۱۰۳/۸	۱۰۵/۴	۱۰۰	۱۴/۹
۱۳۸۴	۱۰۹	۱۰۹/۵	۱۱۰/۳	۱۱۱/۵	۱۱۳/۳	۱۰۸/۹	۱۱/۱
۱۳۸۵	۱۲۱/۶	۱۲۴/۶	۱۲۶/۷	۱۲۷/۸	۱۲۸/۸	۱۲۰/۵	۱۰/۷
۱۳۸۶	۱۴۶/۵	۱۵۰	۱۵۲/۷	۱۵۵/۸	۱۶۰/۹	۱۴۳/۶	۱۹/۲
۱۳۸۷	۱۹۰/۸	۱۹۴/۱	۱۹۴	۱۹۱/۱	۱۹۴/۴	۱۸۳/۳	۲۷/۶
۱۳۸۸	۲۰۴/۲	۲۰۶/۸	۲۰۶/۹	۲۰۸/۱	۲۱۱/۹	۲۰۳	۱۰/۸
۱۳۸۹	۲۲۹/۸	۲۳۳/۳	۲۳۹/۶	۲۴۵/۶	۲۵۴	۲۲۸/۲	۱۲/۴

*درصد تغییر از اعداد کامل محاسبه شده است.

۱۸-۴ - قیمت خرده فروشی برخی اقلام در شهر تهران در سال های ۸۸-۸۹

درصد تغییر		هفته آخر		هفته اول		واحد	اقلام
سال ۸۹	سال ۸۸	سال ۸۹	سال ۸۸	سال ۸۹	سال ۸۸		
۰	۰						۱- لبنیات
۰	۰	۱۱۱۹۰	۱۱۰۶۰	۱۱۰۶۰	۱۰۸۸۰	کیلو	ماست غیرپاستوریزه
۰	۰	۱۱۰۰۰	۱۱۰۰۰	۱۱۰۰۰	۱۰۰۰۰	کیلو	ماست پاستوریزه
-۰/۱	۰	۷۰۸۸۰	۶۷۷۶۰	۶۸۴۴۰	۶۲۲۸۰	کیلو	پنیر غیرپاستوریزه
۰	۰	۱۵۱۹۰	۱۵۱۸۰	۱۵۱۸۰	۱۵۰۶۰	بسته ۴۵۰ گرمی	پنیر پاستوریزه
۰	-۰/۱	۶۹۹۳۰	۵۹۸۳۰	۵۹۹۳۰	۵۳۴۳۰	کیلو	کره پاستوریزه
۰	۰	۱۰۰۰۰	۱۰۰۰۰	۱۰۰۰۰	۱۰۰۰۰	کیلو	شیر استریلیزه
۳/۲	-۰/۳						۲- تخم مرغ
۳/۲	-۰/۳	۵۱۵۲۰	۲۸۵۲۰	۲۶۸۶۰	۲۹۴۴۰	شانه حدود ۲ کیلو	تخم مرغ
-۰/۷	-۰/۵						۳- برنج
۰	۰/۲	۲۱۳۱۰	۱۹۲۴۰	۱۹۲۰۰	۱۸۲۵۰	کیلو	برنج وارداتی غیرتابلندی
-۱	۰/۵	۳۱۵۴۰	۲۹۲۶۰	۲۸۹۲۰	۳۰۰۹۰	کیلو	برنج داخله درجه یک
۰/۵	۰/۳	۱۹۹۵۰	۱۹۴۸۰	۱۹۲۲۰	۱۸۸۸۰	کیلو	برنج داخله درجه دو
۰/۲	۱						۴- حبوب
۰	۱/۶	۲۳۳۵۰	۱۵۴۹۰	۱۵۸۴۰	۱۵۰۶۰	کیلو	نخود
۰	۲/۸	۲۳۱۲۰	۱۸۹۹۰	۱۸۶۷۰	۱۹۰۶۰	کیلو	لپه نخود
۰/۶	۰/۸	۲۳۵۹۰	۲۰۱۰۰	۱۹۶۸۰	۱۹۵۳۰	کیلو	عدس
۰/۱	۰/۲	۲۶۸۹۰	۲۱۲۵۰	۲۰۷۴۰	۲۱۴۹۰	کیلو	لوبیا چیتی
۰/۵	۰/۱	۲۴۸۶۰	۱۹۸۸۰	۱۹۹۶۰	۱۹۵۰۰	کیلو	لوبیا چشم بلبلی
۰/۲	۰/۹	۲۲۶۳۰	۱۸۷۶۰	۱۸۲۹۰	۱۷۵۸۰	کیلو	لوبیا سفید
۰/۱	۰/۶	۲۸۳۷۰	۲۵۹۹۰	۲۶۰۲۰	۲۴۱۸۰	کیلو	لوبیا قرمز
۱/۱	-۰/۴						۵- میوه های تازه
۸/۴	-۲	۲۷۴۲۰	۱۲۳۰۰	۱۴۴۴۰	۱۲۹۹۰	کیلو	سیب قرمز تخم لبنان
۹	-۱/۵	۲۴۶۱۰	۱۲۱۵۰	۱۳۷۹۰	۱۱۸۶۰	کیلو	سیب زرد تخم لبنان
۷/۲	-۱/۲	۱۷۸۱۰	۱۳۵۸۰	۱۴۴۹۰	۱۲۷۷۰	کیلو	پرتقال درجه یک

۱۸-۴ - قیمت خرده فروشی برخی اقلام در شهر تهران در سال های ۸۹-۸۸ (دنباله)

درصد تغییر		هفته آخر		هفته اول		واحد	اقلام
سال ۸۹	سال ۸۸	سال ۸۹	سال ۸۸	سال ۸۹	سال ۸۸		
۱/۳	-۳/۷	۱۰۳۸۰	۸۰۱۰	۸۹۱۰	۷۱۵۰	کیلو	پرتقال درجه دو
۳/۶	۳	۱۸۵۷۰	۱۲۵۵۰	۱۳۴۵۰	۱۲۲۶۰	کیلو	نارنگی
۱۸/۸	۱	۱۴۸۱۰	۱۱۸۶۰	۱۳۳۶۰	۸۴۲۰	کیلو	لیمو شیرین
-۲۹/۸	-۶/۳	۸۲۵۰	۸۴۹۰	۵۸۰۰	۵۴۹۰	کیلو	هندوانه
۰/۴	-۱						۶- سبزی های تازه
۲/۸	-۰/۴	۱۲۰۹۰	۷۷۵۰	۷۸۲۰	۷۶۹۰	کیلو	خیار
-۳/۵	-۲/۲	۷۹۵۰	۶۱۸۰	۷۱۵۰	۸۳۲۰	کیلو	گوجه فرنگی
-۴/۲	۶/۴	۱۰۶۲۰	۷۳۴۰	۷۸۹۰	۶۳۰۰	کیلو	بادنجان
-۳/۱	-۱۳/۹	۹۴۳۰	۷۳۹۰	۶۹۰۰	۶۶۳۰	کیلو	کدو سبز
۰/۴	-۰/۲	۹۲۶۰	۵۴۴۰	۶۱۸۰	۳۶۵۰	کیلو	سیب زمینی
-۱	-۰/۳	۱۱۱۳۰	۷۷۱۰	۷۶۸۰	۸۶۸۰	کیلو	پیاز
۵/۲	-۲/۲	۲۶۱۵۰	۱۵۴۶۰	۱۴۱۴۰	۱۲۴۸۰	کیلو	لوبیا سبز
۰/۳	-۱/۲	۷۰۵۰	۵۰۰۰	۵۰۸۰	۴۳۸۰	کیلو	سبزی های برگی
-۰/۴	۱						۷- گوشت قرمز
-۰/۱	۱/۱	۱۵۵۹۶۰	۱۴۶۷۲۰	۱۴۵۹۶۰	۱۰۵۴۵۰	کیلو	گوشت گوسفند با استخوان
-۰/۹	۰/۸	۱۱۹۰۲۰	۱۰۶۴۴۰	۱۰۸۱۵۰	۸۷۱۵۰	کیلو	گوشت گاو و گوساله بی استخوان
۵/۹	۰/۸						۸- گوشت مرغ
۵/۹	۰/۸	۳۴۶۴۰	۳۰۵۴۰	۳۰۲۱۰	۲۲۵۷۰	کیلو	گوشت مرغ
۰	۰/۲						۹- قند و شکر
۰	۰/۳	۱۴۱۷۰	۱۲۷۴۰	۱۲۸۰۰	۸۵۲۰	کیلو	قند
۰	-۰/۳	۱۱۴۰۰	۱۰۸۷۰	۱۰۹۲۰	۶۲۵۰	کیلو	شکر
۰	-۰/۱						۱۰- چای
۰	-۰/۱	۵۲۷۲۰	۴۹۶۵۰	۴۹۸۲۰	۴۶۰۵۰	بسته ۵۰۰ گرمی	چای خارجی
۰	-۰/۱						۱۱- روغن نباتی
۰	-۰/۲	۱۰۳۶۰۰	۸۱۷۵۰	۸۱۰۷۰	۷۷۲۳۰	حلب ۵ کیلوئی	روغن نباتی جامد
۰/۱	۰	۱۹۵۲۰	۱۷۵۷۰	۱۷۶۰۰	۱۷۵۳۰	کیلو	روغن نباتی مایع

۵-۱۸- تعداد و ارزش سهام معامله شده در سازمان بورس اوراق بهادار تهران سال های ۸۹-۷۸(۱۰۰=۱۳۸۳)

شاخص		ارزش(میلیون ریال)	تعداد(هزار سهم)	دوره
ارزش	تعداد			
۵/۰	۸/۳	۵۲۴۳۶۴۴/۷	۱۱۸۱۸۷۲/۰	سال ۱۳۷۸
۸/۸	۱۱/۸	۹۱۷۶۷۰۲/۲	۱۶۸۱۴۹۲/۱	سال ۱۳۷۹
۷/۵	۱۲/۰	۷۸۳۰۹۳۲/۸	۱۷۰۵۵۵۸/۵	سال ۱۳۸۰
۲۱/۹	۲۹/۱	۲۲۷۷۶۱۰۰/۲	۴۱۵۵۳۴۷/۷	سال ۱۳۸۱
۶۴/۲	۵۵/۲	۶۶۸۶۹۸۰۹/۳	۷۸۷۸۷۸۹/۱	سال ۱۳۸۲
۱۰۰/۰	۱۰۰/۰	۱۰۴۲۰۲۲۸۰/۰	۱۴۲۷۰۹۲۳/۸	سال ۱۳۸۳
۵۴/۲	۱۰۱/۶	۵۶۵۲۸۷۷۲/۸	۱۴۵۰۲۹۱۲/۲	سال ۱۳۸۴
۵۳/۴	۱۱۰/۶	۵۵۶۴۴۲۰۵/۷	۱۵۷۸۴۳۹۱/۲	سال ۱۳۸۵
۶۹/۹	۱۶۳/۰	۷۲۷۹۹۳۸۳/۸	۲۳۲۵۸۳۰۰/۲	سال ۱۳۸۶
۱۳۱/۷	۳۳۵/۷	۱۳۷۲۱۳۲۸۳/۰	۴۷۹۰۷۶۰۱/۷	سال ۱۳۸۷
۱۷۶/۷	۶۰۰/۰	۱۸۴۱۶۶۴۲۳/۸	۸۵۶۲۵۰۵۵/۲	سال ۱۳۸۸
۲۰۹/۳	۷۱۴/۱	۲۱۸۰۵۴۹۰۰	۱۰۱۹۱۲۷۰۰	کل سال
۱۲۳	۳۵۸/۵	۱۰۶۷۶۹۰۰	۴۲۶۳۸۰۰	فروردین
۲۰۷/۸	۱۰۱۹/۸	۱۰۸۴۰۷۰۰	۱۲۱۲۸۴۰۰	اردیبهشت
۴۰۴/۹	۲۳۲/۱/۲	۳۵۱۵۵۳۰۰	۲۷۶۰۴۷۰۰	خرداد
۱۴۵/۳	۵۳۱/۲	۱۲۶۲۱۴۰۰	۶۳۱۷۲۰۰	تیر
۱۲۳/۶	۳۷۱/۸	۱۰۷۳۲۶۰۰	۴۴۲۱۴۰۰	مرداد
۳۷۴/۲	۱۲۸۱/۵	۳۲۴۸۹۶۰۰	۱۵۲۳۹۸۰۰	شهریور
۲۰۷/۲	۴۱۲/۲	۱۷۹۸۹۶۰۰	۴۹۰۲۶۰۰	مهر
۲۱۴/۵	۵۲۸/۳	۱۸۶۲۷۶۰۰	۶۲۸۲۶۰۰	آبان
۲۰۳/۳	۴۳۵/۷	۱۷۶۵۶۱۰۰	۵۱۸۱۰۰۰	آذر
۱۵۳/۵	۳۷۲/۳	۱۳۳۲۵۳۰۰	۴۴۲۷۲۰۰	دی
۱۴۹/۵	۳۴۹/۸	۱۲۹۸۱۳۰۰	۴۱۶۰۰۰	بهمن
۲۰۴/۵	۵۸۷/۳	۱۷۷۵۸۵۰۰	۶۹۸۴۱۰۰	اسفند

سال ۱۳۸۹

۶-۱۸- متوسط قیمت فروش یک سکه تمام بهار آزادی (طرح قدیم و جدید) در بازار آزاد شهر تهران
سال های ۸۹-۷۸ (واحد: ریال)

متوسط قیمت فروش سکه (طرح جدید)	متوسط قیمت فروش سکه (طرح قدیم)	دوره
۵۶۵۴۳۷	۵۸۷۸۰۶	سال ۱۳۷۸
۵۶۷۵۶۷	۶۰۵۳۶۷	سال ۱۳۷۹
۵۴۴۱۸۳	۶۰۸۸۱۶	سال ۱۳۸۰
۶۲۹۲۶۰	۶۹۹۵۹۰	سال ۱۳۸۱
۷۶۵۶۱۸	۸۶۱۳۵۱	سال ۱۳۸۲
۹۰۱۸۷۰	۱۰۴۵۶۲۹	سال ۱۳۸۳
۱۰۶۵۸۲۷	۱۲۲۸۵۰۱	سال ۱۳۸۴
۱۴۴۱۹۶۲	۱۶۷۹۵۵۴	سال ۱۳۸۵
۱۷۲۸۷۶۸	۱۹۰۶۷۸۶	سال ۱۳۸۶
۲۰۵۳۹۲۷	۲۳۱۶۴۲۰	سال ۱۳۸۷
۲۴۱۵۰۸۰	۲۴۶۶۱۶۰	سال ۱۳۸۸
۳۳۵۰۶۵۱	۳۴۹۶۰۸۵	سال ۱۳۸۹
۲۷۱۰۷۹۵	۲۸۶۹۹۵۲	فروردین
۲۸۴۰۵۳۸	۲۹۰۴۹۸۵	اردیبهشت
۳۰۱۸۲۳۸	۳۰۶۷۸۴۲	خرداد
۳۰۳۴۱۶۴	۳۱۸۳۳۵۶	تیر
۲۹۸۹۸۵۲	۳۱۷۱۲۰۰	مرداد
۳۱۲۳۹۶۴	۳۲۴۸۱۶۴	شهریور
۳۴۲۹۲۹۲	۳۶۱۴۵۶۸	مهر
۳۴۱۸۰۴۸	۳۶۸۲۷۴۴	آبان
۳۴۶۳۴۲۰	۳۷۶۰۹۶۵	آذر
۳۵۹۵۷۵۴	۳۹۶۹۵۸۱	دی
۳۵۸۰۲۲۶	۴۱۷۰۱۹۶	بهمن
۳۸۴۵۵۴۸	۴۴۱۱۲۳۹	اسفند

سال ۱۳۸۹

۷-۱۸- تعداد و مبلغ اسناد مبادله شده و برگشت داده شده در اتاق پایاپای اسناد بانکی تهران
در سال‌های ۷۸-۸۹ (تعداد به هزار برگ- مبلغ به میلیارد ریال)

درصد اسناد برگشتی به مبادله شده		اسناد برگشت داده شده		اسناد مبادله شده		دوره
مبلغ	تعداد	مبلغ	تعداد	مبلغ	تعداد	
۴/۳	۵/۹	۲۰۸۵۸	۲۶۳۲	۴۸۸۹۲۸	۴۴۷۰۵	سال ۱۳۷۸
۴/۳	۵/۶	۲۷۳۱۵	۲۸۱۷	۶۳۰۸۴۰	۵۰۱۹۲	سال ۱۳۷۹
۴/۴	۵/۰	۳۶۸۴۹	۲۹۳۵	۸۳۲۷۵۵	۵۸۸۱۹	سال ۱۳۸۰
۴/۲	۴/۵	۴۵۳۶۸	۳۱۰۳	۱۰۸۹۴۰۵	۶۸۳۰۲	سال ۱۳۸۱
۴/۳	۴/۵	۶۰۱۴۳	۳۴۳۱	۱۴۰۹۶۸۰	۷۶۱۰۱	سال ۱۳۸۲
۳/۷	۵/۰	۶۷۰۹۵	۳۳۹۲	۱۸۰۹۷۵۴	۶۸۲۸۷	سال ۱۳۸۳
۴/۲	۴/۹	۸۸۰۷۳	۳۵۴۶	۲۰۹۰۷۶۱	۷۱۸۶۱	سال ۱۳۸۴
۳/۶	۴/۶	۱۰۹۲۶۳	۳۵۹۹	۲۹۹۸۷۵۸	۷۸۲۰۱	سال ۱۳۸۵
۳/۶	۵/۰	۱۴۷۶۸۰	۳۹۲۵	۴۱۵۷۰۶۵	۷۹۰۵۴	سال ۱۳۸۶
۴/۵	۷/۸	۲۰۹۴۲۲	۴۹۴۴	۴۶۶۳۵۷۱	۶۳۶۴۹	سال ۱۳۸۷
۵/۱	۱۰/۷	۲۳۴۰۷۱	۵۰۸۷	۴۶۲۹۴۰۰	۴۷۴۶۸	سال ۱۳۸۸
۴/۴	۱۱/۹	۲۷۸۹۱۶	۵۸۵۷	۶۲۸۵۱۹۱	۴۹۳۶۸	سال ۱۳۸۹
۳/۷	۱۱/۵	۱۲۱۱۸	۳۰۸	۳۲۳۲۱۲	۲۶۷۵	فروردین
۵/۹	۱۲/۱	۲۷۷۲۸	۴۷۸	۴۶۶۹۶۱	۳۹۵۴	اردیبهشت
۴/۶	۱۲/۷	۲۳۶۷۷	۵۳۸	۵۱۰۳۰۸	۴۲۳۲	خرداد
۴/۱	۱۲/۸	۲۱۷۱۷	۵۴۶	۵۲۷۱۶۳	۴۲۵۷	تیر
۴/۵	۱۱/۹	۲۲۶۰۲	۴۹۱	۵۰۲۵۸۰	۴۱۱۸	مرداد
۴/۱	۱۲	۲۰۷۳۶	۴۹۸	۵۰۸۶۵۱	۴۱۶۶	شهریور
۴	۱۱/۴	۲۱۷۱۳	۴۷۶	۵۳۹۵۹۲	۴۱۶۷	مهر
۴/۲	۱۱/۳	۲۳۹۰۸	۴۸۸	۵۷۳۳۳۲	۴۳۱۶	آبان
۵	۱۱/۸	۲۵۵۴۷	۴۸۵	۵۰۶۷۵۵	۴۱۱۷	آذر
۴/۸	۱۱/۸	۲۸۱۲۳	۵۰۶	۵۸۹۷۲۸	۴۲۹۶	دی
۴/۷	۱۲/۲	۲۴۵۰۴	۵۰۱	۵۲۶۸۴۹	۴۱۰۴	بهمن
۴/۴	۱۰/۹	۲۶۵۴۴	۵۴۳	۷۱۰۰۶۰	۴۹۶۸	اسفند

سال ۱۳۸۹

۸-۱۸- مبلغ سفته و برات فروش رفته در شهر تهران در سال های ۸۹-۷۸

درصد تغییر نسبت به		مبلغ (میلیون ریال)	دوره
دوره مشابه سال قبل	دوره قبل		
-	۵۲/۸	۸۹۱۶۶/۷	سال ۱۳۷۸
-	۳۷/۴	۱۲۲۵۵۵/۵	سال ۱۳۷۹
-	۴۳/۶	۱۷۵۹۳۱/۴	سال ۱۳۸۰
-	-۱۱/۱	۱۵۶۳۲۱/۱	سال ۱۳۸۱
-	۴۷/۲	۲۳۰۰۵۰/۴	سال ۱۳۸۲
-	۴۲/۶	۳۲۸۱۵۱/۴	سال ۱۳۸۳
-	۱۵/۲	۳۷۸۱۴۹/۰	سال ۱۳۸۴
-	۹/۲	۴۱۳۰۸۶/۷	سال ۱۳۸۵
-	۳۱/۳	۵۴۲۴۹۸/۳	سال ۱۳۸۶
-	-۱۵/۵	۴۵۸۵۱۰/۵	سال ۱۳۸۷
-	۵/۰	۴۸۱۲۳۳/۶	سال ۱۳۸۸
-	۲۸/۶	۶۱۸۹۸۳/۲	سال ۱۳۸۹
۱۹	-۵۴/۴	۲۴۱۹۵	فروردین
۲/۷	۷۹/۸	۴۳۴۹۳/۸	اردیبهشت
۳۶/۲	۲۳/۶	۵۳۷۵۴/۴	خرداد
۲۵/۲	-۷/۸	۴۹۵۴۳/۴	تیر
۲۹/۷	-۲/۲	۴۸۴۶۷/۵	مرداد
۲۱/۶	۱۲	۵۴۲۹۳/۱	شهریور
۲۷/۳	-۳/۵	۵۲۳۸۹/۹	مهر
۲۸/۹	۰/۸	۵۲۸۰۳/۷	آبان
۱۹/۳	-۹/۶	۴۷۷۰۸/۲	آذر
۴۹/۶	۲۵/۳	۵۹۷۸۳/۹	دی
۴۲/۶	۱/۱	۶۰۴۶۰/۸	بهمن
۳۵/۹	۱۹/۲	۷۲۰۸۹/۵	اسفند

سال ۱۳۸۹

مأخذ: بانک مرکزی جمهوری اسلامی ایران

فصل نوزدهم

حسابهای کلان

TEHRAN Statistical Yearbook - 2010-2011



خود مصرفی نهایی و تشکیل سرمایه به حساب خود و سایر ستانده‌های غیر بازاری .

مصرف واسطه

: مصرف واسطه، ارزش کالاها و خدمات مصرف شده در جریان تولید، به استثنای مصرف داراییهای ثابت است.

مالیاتها:

مالیاتها، پرداختهای اجباری و بلاعوض واحدهای نهادی به دولت است که به صورت نقدی و غیر نقدی انجام می‌گیرد. اطلاق صفت بلاعوض به مالیاتها از این جهت است که دولت در مقابل دریافت مالیات از یک واحد نهادی، خدمتی را به صورت فردی به آن ارائه نمی‌کند، هر چند که با دریافت مالیات منابع مالی خود را افزایش داده و با استفاده از این منابع، کالاها و خدماتی را برای سایر واحدها اعم از تک تک افراد یا کل جامعه فراهم آورد .

مالیاتها به دو دسته کلی تقسیم می‌شوند:

مالیات بر تولید و واردات

مالیات بر درآمد، ثروت و غیره

مالیات بر تولید و واردات:

مالیاتهایی هستند که بر کالاها و خدمات در زمانی که تولید شده‌اند، فروخته شده‌اند یا به مصارف دیگری رسیده‌اند و یا از خارج وارد شده‌اند تعلق می‌گیرد.

شایان ذکر است با توجه به اینکه حسابها در سطح شهر تهران محاسبه نمی‌شود کلیه حسابهای ذکر شده در ادامه برای استان تهران می‌باشد .

آمارهای ارائه شده در این فصل شامل محصول ناخالص داخلی به قیمت بازار، ارزش افزوده و ستانده و مصرف واسطه بخشهای عمده اقتصادی می‌باشد. از آنجائیکه آمار و اطلاعات منطقه‌ای به ویژه داده‌های حسابهای اقتصادی از نیازهای ضروری و اولیه هر نوع برنامه‌ریزی است، از سال ۱۳۷۶ تهیه حسابهای منطقه‌ای با اولویت دادن به حساب تولید در استان تهران انجام شد. اما با توجه به اینکه این اطلاعات در واحد شهر تهران متولی مشخصی ندارد آمار و اطلاعات فوق در سطح استان تهران ارائه گردیده که به نظر می‌رسد در بسیاری از موارد مورد استفاده علاقه مندان قرار گیرد .

تعاریف و مفاهیم به کار رفته در این فصل به شرح زیر

است:

محصول ناخالص داخلی:

محصول ناخالص داخلی، نتیجه نهایی فعالیتهای اقتصادی واحدهای تولیدی مقیم یک کشور در یک دوره زمانی معین است. محصول ناخالص داخلی به سه روش تولید، هزینه و درآمد محاسبه می‌شود.

ارزش افزوده:

ارزش افزوده، ارزش اضافی ایجاد شده در جریان تولید است. تفاوت بین ارزش ستانده و مصرف واسطه در هر فعالیت اقتصادی را ارزش افزوده ناخالص می‌گویند. پس از کسر مصرف سرمایه ثابت از ارزش افزوده ناخالص، ارزش افزوده خالص به دست می‌آید.

ستانده:

ستانده هر واحد تولیدی، مجموع کالاها و خدماتی است که در آن واحد تولید می‌شود و برای استفاده در دسترس قرار می‌گیرد. سهمی از کالاها و خدمات که تا پایانه دوره حسابداری به صورت ناتمام یا کار در جریان ساخت باقی مانده باشد جزو ستانده واحد به حساب می‌آید، کالاها و خدماتی که در یک واحد در دوره حسابداری معین تولید و در همان دوره در دیگر فرآیندهای تولید آن واحد مصرف می‌شود جزو ستانده آن واحد منظور نمی‌شود، ستانده به سه دسته تقسیم می‌شود: ستانده بازاری، ستانده تولید شده برای

۱۹-۱- سرانه تولید ناخالص داخلی شهر تهران بر حسب فعالیت‌های اقتصادی در سال های ۸۷-۸۵

(واحد : هزار ریال)

برآورد سال ۸۷	سال ۸۶	سال ۸۵	به قیمت های جاری
۴۸۰۲	۳۸۲۹	۳۰۱۸	گروه کشاورزی
۱۲۷۰۲	۱۰۱۲۹	۷۷۱۶	گروه نفت
۸۱۹۹	۶۵۳۸	۴۹۹۲	گروه صنایع و معادن
۳۴۲	۲۷۳	۲۱۹	معادن
۴۹۶۰	۳۹۵۵	۳۱۶۴	صنعت
۵۴۰	۴۳۱	۳۴۶	برق، گاز و آب
۲۳۵۵	۱۸۷۸	۱۲۶۳	ساختمان
۲۲۷۹۳	۱۸۱۷۶	۱۴۲۰۹	گروه خدمات
۵۰۲۶	۴۰۰۸	۳۲۳۶	بازرگانی، رستوران و هتلداری
۳۴۳۱	۲۷۳۶	۲۱۴۰	حمل و نقل، انبارداری و ارتباطات
۲۴۲۱	۱۹۳۱	۱۳۳۲	خدمات موسسات پولی و مالی
۶۶۲۶	۵۲۸۴	۳۶۷۷	خدمات مستغلات و خدمات حرفه ای و تخصصی
۳۹۷۳	۳۱۶۸	۳۰۳۹	خدمات عمومی
۱۳۱۷	۱۰۵۰	۷۸۶	خدمات اجتماعی، شخصی و خانگی
			کسر می شود
۱۵۰۱	۱۱۹۷	۸۱۴	کارمزد احتسابی
۴۶۹۹۲	۳۷۴۷۴	۲۹۱۲۰	تولید ناخالص داخلی به قیمت پایه
۳۴۲۹۱	۲۷۳۴۵	۲۱۴۰۵	تولید ناخالص داخلی به قیمت پایه (بدون نفت)
-۵۰۸	-۴۰۵	-۴۷۰	خالص درآمد عوامل تولید از خارج
۵۶۹	۴۵۴	۸۰	خالص مالیات های غیر مستقیم
۴۷۰۵۳	۳۷۵۲۲	۲۸۷۳۱	تولید(درآمد) ناخالص به قیمت بازار

حساب های کلان

۲-۱۹- سرانه تولید ناخالص داخلی شهر تهران بر حسب فعالیت‌های اقتصادی در سال های ۸۷-۸۵ (واحد: هزار ریال)

برآورد سال ۸۷	سال ۸۶	سال ۸۵	به قیمت های ثابت سال ۱۳۷۶
۱۱۸۶	۹۴۶	۸۹۱	گروه کشاورزی
۸۵۹	۶۸۵	۶۷۹	گروه نفت
۲۲۴۱	۱۷۸۷	۱۶۱۲	گروه صنایع و معادن
۸۴	۶۷	۵۷	معادن
۱۶۳۱	۱۳۰۱	۱۲۰۲	صنعت
۱۰۹	۸۷	۷۶	برق، گاز و آب
۴۱۶	۳۳۲	۲۷۷	ساختمان
۴۴۰۳	۳۵۱۱	۳۲۸۷	گروه خدمات
۱۳۹۷	۱۱۱۴	۱۰۳۶	بازرگانی، رستوران و هتلداری
۹۲۳	۷۳۶	۶۴۳	حمل و نقل، انبارداری و ارتباطات
۱۸۷	۱۴۹	۱۳۳	خدمات موسسات پولی و مالی
۱۰۰۷	۸۰۳	۷۹۴	خدمات مستغلات و خدمات حرفه ای و تخصصی
۶۱۳	۴۸۹	۴۸۹	خدمات عمومی
۲۷۵	۲۱۹	۱۹۱	خدمات اجتماعی، شخصی و خانگی
			کسر می شود
۱۳۲	۱۰۵	۸۶	کارمزد احتسابی
۸۵۵۷	۶۸۲۴	۶۳۸۴	تولید ناخالص داخلی به قیمت پایه
۷۶۹۸	۶۱۳۹	۵۷۰۵	تولید ناخالص داخلی به قیمت پایه (بدون نفت)
-۶۴	-۵۱	-۵۵	خالص درآمد عوامل تولید از خارج
۹۵	۷۶	۱۵	خالص مالیات های غیر مستقیم
۱۱۶۵	۹۲۹	۷۲۹	نتیجه رابطه مبادله بازرگانی
۹۷۵۴	۷۷۷۸	۷۰۷۴	تولید(درآمد) ناخالص به قیمت بازار

۳-۱۹- سرانه درآمد و تولید ناخالص شهر تهران بر حسب فعالیت‌های اقتصادی به قیمت‌های ثابت سال ۷۶

(واحد: هزار ریال)

در سال‌های ۸۷-۸۰

برآورد ۸۷	برآورد ۸۶	۸۵	۸۴	۸۳	۸۲	۸۱	۸۰	گروه‌های اصلی
۱۴۰۱	۱۱۱۷	۸۹۱	۸۵۱	۷۷۹	۷۶۲	۷۱۲	۶۳۹	گروه کشاورزی
۱۰۶۸	۸۵۱	۶۷۹	۶۵۹	۶۵۵	۶۳۸	۵۶۳	۵۴۴	گروه نفت
۲۵۳۵	۲۰۲۱	۱۶۱۲	۱۴۸۵	۱۳۹۳	۱۲۸۴	۱۱۹۲	۱۰۵۸	گروه صنایع و معادن
۹۰	۷۱	۵۷	۵۰	۴۵	۴۲	۳۷	۳۱	معادن
۱۸۹۰	۱۵۰۷	۱۲۰۲	۱۰۹۷	۱۰۲۵	۹۱۵	۸۳۲	۷۴۹	صنعت
۱۲۰	۹۵	۷۶	۷۰	۶۶	۶۰	۵۶	۵۱	برق، آب و گاز
۴۳۶	۳۴۷	۲۷۷	۲۶۸	۲۵۶	۲۶۷	۲۶۷	۲۲۷	ساختمان
۵۱۶۹	۴۱۲۲	۳۲۸۷	۳۰۸۵	۲۹۲۳	۲۷۹۴	۲۶۶۹	۲۵۳۲	گروه خدمات
۱۶۲۹	۱۲۹۹	۱۰۳۶	۹۶۴	۹۰۲	۸۴۶	۷۹۳	۷۲۸	بازرگانی، رستوران و هتلداری
۱۰۱۱	۸۰۶	۶۴۳	۵۶۴	۵۲۳	۴۹۶	۴۶۲	۴۴۷	حمل و نقل، انبارداری و ارتباطات
۲۰۹	۱۶۷	۱۳۳	۱۱۳	۱۰۰	۸۹	۷۵	۶۸	خدمات موسسات مالی و پولی
۱۲۴۹	۹۹۶	۷۹۴	۷۷۳	۷۴۵	۷۲۹	۷۱۳	۶۷۱	خدمات مستغلات و خدمات حرفه‌ای و تخصصی

۳-۱۹- سرانه درآمد و تولید ناخالص شهر تهران بر حسب فعالیت های اقتصادی به قیمت های ثابت سال ۷۶

در سال های ۸۷-۸۹

(واحد: هزار ریال)

گروه های اصلی	۸۰	۸۱	۸۲	۸۳	۸۴	۸۵	برآورد ۸۶	برآورد ۸۷
خدمات عمومی	۴۸۷	۴۷۹	۴۷۴	۴۸۴	۴۸۹	۴۸۹	۶۱۳	۷۶۹
خدمات اجتماعی، شخصی و خانگی	۱۳۲	۱۴۶	۱۶۰	۱۷۰	۱۸۱	۱۹۱	۲۴۰	۳۰۰
کسرمیشود: کارمزد احتسابی	۵۱	۵۶	۵۳	۶۱	۶۸	۸۶	۱۰۸	۱۳۵
تولید ناخالص داخلی به قیمت پایه	۴۷۲۲	۵۰۷۹	۵۴۲۶	۵۶۸۹	۶۰۱۳	۶۳۸۴	۸۰۰۶	۱۰۰۳۹
تولید ناخالص داخلی به قیمت پایه (بدون نفت)	۴۱۷۹	۴۵۱۶	۴۷۸۸	۵۰۳۴	۵۳۵۴	۵۷۰۵	۷۱۵۴	۸۹۷۱
خالص درآمد عوامل تولید از خارج	۷	-۳۶	-۴۰	-۳۹	-۵۵	-۵۵	-۶۹	-۸۶
خالص مالیات های غیر مستقیم	۵۱	۵۲	۷۰	۸۷	۳۳	۱۵	۱۹	۲۴
نتیجه رابطه مبادله بازرگانی	۲۱	۲۰۵	۲۵۳	۴۹۴	۶۷۴	۷۲۹	۹۱۴	۱۱۴۶
تولید (درآمد) ناخالص به قیمت بازار	۴۸۰۱	۵۳۰۱	۵۷۱۰	۶۲۳۱	۶۶۶۵	۷۰۷۴	۸۸۷۱	۱۱۱۲۴
کسرمیشود: استهلاک سرمایه های ثابت	۷۱۷	۷۳۶	۷۶۶	۸۰۸	۸۵۳	۱۰۷۰	۱۳۴۱	۱۶۸۲
خالص مالیات های غیر مستقیم	۵۱	۵۲	۷۰	۸۷	۳۳	۱۵	۱۹	۲۴
درآمد	۴۰۳۳	۴۵۱۲	۴۸۷۴	۵۳۳۶	۵۷۷۹	۷۲۴۷	۹۰۸۸	۱۱۳۹۶

۴-۱۹- سرانه درآمد و تولید ناخالص شهر تهران بر حسب فعالیت‌های اقتصادی به قیمت‌های جاری در سال‌های ۸۷-۸۰
(واحد: هزار ریال)

گروه‌های اصلی	۸۰	۸۱	۸۲	۸۳	۸۴	۸۵	۸۶	۸۷
گروه کشاورزی	۱۲۱۸	۱۵۷۷	۱۸۷۳	۲۲۲۱	۲۴۵۷	۳۰۱۸	۳۷۸۵	۴۷۴۶
گروه نفت	۱۴۳۴	۲۹۹۶	۳۵۸۸	۴۹۵۲	۶۷۳۶	۷۷۱۶	۹۶۷۶	۱۲۱۳۴
گروه صنایع و معادن	۱۹۲۶	۲۴۲۷	۲۸۱۹	۳۵۰۲	۴۰۴۴	۴۹۹۲	۶۲۶۰	۷۸۵۰
معادن	۶۶	۸۵	۹۹	۱۱۶	۱۴۸	۲۱۹	۲۷۵	۳۴۴
صنعت	۱۲۶۹	۱۴۹۲	۱۷۶۰	۲۲۳۰	۲۵۹۱	۳۱۶۴	۳۹۶۸	۴۹۷۵
برق، آب و گاز	۱۶۱	۱۹۲	۲۳۷	۲۸۹	۳۱۷	۳۴۶	۴۳۴	۵۴۴
ساختمان	۴۳۰	۶۵۷	۷۲۳	۸۶۸	۹۸۹	۱۲۶۳	۱۵۸۴	۱۹۸۶
گروه خدمات	۵۰۵۱	۶۳۲۶	۷۶۴۴	۹۵۳۲	۱۱۴۴۲	۱۴۲۰۹	۱۷۸۱۸	۲۲۳۴۴
بازرگانی، رستوران و هتلداری	۱۲۸۷	۱۵۶۹	۱۸۷۹	۲۲۹۸	۲۶۹۴	۳۲۳۶	۴۰۵۸	۵۰۸۹
حمل و نقل، انبارداری و ارتباطات	۸۰۸	۹۵۸	۱۲۰۲	۱۴۴۶	۱۷۴۰	۲۱۴۰	۲۶۸۴	۳۳۶۵
خدمات موسسات مالی و پولی	۱۷۳	۲۷۲	۴۲۲	۷۰۶	۹۴۶	۱۳۳۲	۱۶۷۰	۲۰۹۵
خدمات مستغلات و خدمات حرفه‌ای و تخصصی	۱۳۴۲	۱۷۰۹	۲۰۵۹	۲۴۸۸	۲۹۴۷	۳۶۷۷	۴۶۱۱	۵۷۸۲

حساب های کلان

۱۹-۴- سرانه درآمد و تولید ناخالص شهر تهران برحسب فعالیتهای اقتصادی به قیمتهای جاری درسال های ۸۷-۸۰
(واحد: هزار ریال)

۸۷	۸۶	۸۵	۸۴	۸۳	۸۲	۸۱	۸۰	گروه های اصلی
۴۷۷۹	۳۸۱۱	۳۰۳۹	۲۴۷۵	۲۰۵۴	۱۶۴۱	۱۴۷۳	۱۱۷۷	خدمات عمومی
۱۲۳۶	۹۸۶	۷۸۶	۶۴۰	۵۴۰	۴۴۱	۳۴۴	۲۶۵	خدمات اجتماعی ، شخصی و خانگی
۱۲۸۰	۱۰۲۱	۸۱۴	۵۶۶	۴۲۵	۲۷۸	۲۲۴	۱۳۵	کسرمیشود :کارمزداحتسابی
۴۵۷۹۲	۳۶۵۱۶	۲۹۱۲۰	۲۴۱۱۳	۱۹۷۸۳	۱۵۶۴۷	۱۳۱۰۱	۹۴۹۵	تولید ناخالص داخلی به قیمت پایه
۳۳۶۶۰	۲۶۸۴۲	۲۱۴۰۵	۱۷۳۷۷	۱۴۸۳۱	۱۲۰۵۹	۱۰۱۰۵	۸۰۶۰	تولید ناخالص داخلی به قیمت پایه بدون نفت
-۷۳۹	-۵۸۹	-۴۷۰	-۴۵۰	-۳۵۶	-۳۱۱	-۲۲۸	۲۱	خالص درآمد عوامل تولید از خارج
۱۲۶	۱۰۰	۸۰	۱۳۴	۳۰۳	۲۰۳	۱۳۵	۱۰۲	خالص مالیاتهای غیر مستقیم
۴۵۱۸۰	۳۶۰۲۹	۲۸۷۳۱	۲۳۷۹۷	۱۹۷۳۰	۱۵۵۳۹	۱۳۰۰۸	۹۶۱۷	تولید(درآمد)ناخالص ملی به قیمت بازار
۵۱۳۹	۴۰۹۸	۳۲۶۸	۲۶۰۶	۲۲۱۷	۱۸۰۱	۱۶۲۷	۱۲۴۸	کسرمیشود : استهلاک سرمایه های ثابت
۱۲۶	۱۰۰	۸۰	۱۳۴	۳۰۳	۲۰۳	۱۳۵	۱۰۲	خالص مالیاتهای غیر مستقیم
۴۱۵۲۵	۳۳۱۱۴	۲۶۴۰۷	۲۱۰۵۸	۱۷۲۱۰	۱۳۵۳۵	۱۱۲۴۶	۸۲۶۷	درآمد

مأخذ : بانک مرکزی جمهوری اسلامی ایران

۱۹-۵- محصول ناخالص داخلی (با و بدون نفت) و جمعیت استان تهران در سال های ۷۹-۸۸

سال	تولید ناخالص داخلی	تولید ناخالص داخلی (بدون نفت)	جمعیت
۱۳۷۹	۱۵۳۷۲۷۷۹۱	۱۵۲۱۴۳۲۷۳	۱۱۵۷۷۰۱۹
۱۳۸۰	۱۹۲۱۱۵۵۱۴	۱۸۹۵۷۷۶۲۰	۱۱۸۹۳۹۵۰
۱۳۸۱	۲۴۵۰۴۴۶۵۶	۲۴۱۸۸۲۸۶۰	۱۲۱۹۵۱۳۹
۱۳۸۲	۳۱۲۰۵۲۰۸۹	۳۰۸۰۶۳۱۶۳	۱۲۴۹۷۶۵۴
۱۳۸۳	۳۹۴۲۷۴۵۹۱	۳۸۸۷۴۶۲۵۳	۱۲۸۰۲۲۶۳
۱۳۸۴	۴۷۵۵۲۱۲۶۱	۴۷۰۱۱۲۵۳۶	۱۳۱۰۷۲۹۰
۱۳۸۵	۵۹۴۲۸۲۸۹۴	۵۸۷۰۳۴۶۴۰	۱۳۴۲۲۳۶۶
۱۳۸۶	۷۷۰۷۶۵۶۷۵	۷۶۱۱۲۸۰۱۰	۱۳۷۶۱۹۶۷
۱۳۸۷	۹۸۱۵۶۴۷۱۵	۹۷۲۶۱۷۵۸۳	۱۴۱۰۳۸۵۳
۱۳۸۸	۱۱۳۰۰۷۵۶۱۷	۱۱۲۰۷۸۳۷۳۱	۱۴۷۵۹۱۱۶

۱۹-۶- سرانه ناخالص داخلی و رشد تولید ناخالص (با و بدون نفت) استان تهران در سال های ۷۹-۸۸

(واحد: هزار ریال)

سال	۱۳۷۹	۱۳۸۰	۱۳۸۱	۱۳۸۲	۱۳۸۳	۱۳۸۴	۱۳۸۵	۱۳۸۶	۱۳۸۷	۱۳۸۸
تولید ناخالص داخلی	۱۳/۲۷۹	۱۶/۱۵۲	۲۰/۰۹۴	۲۴/۹۶۹	۳۰/۷۹۷	۳۶/۲۷۹	۴۴/۲۷۶	۵۶/۰۰۷	۶۹/۵۹۶	۷۶/۳۸۲
رشد تولید ناخالص داخلی بدون نفت ۸۸ نسبت به ۸۷ (جاری)	۱۵									
رشد تولید ناخالص داخلی با نفت ۸۸ نسبت به ۸۷ (جاری)	۱۵									
نیروی کار ۸۷	۱۸۸/۲۹۴									
نیروی کار ۸۸	۲۱۶/۰۵۷									

۱۹-۷- ارزش افزوده رشته فعالیت های اقتصادی کشور به استان تهران به قیمت های جاری سال ۸۳-۷۹

(میلیون ریال)

۸۳	۸۲	۸۱	۸۰	۷۹	شرح فعالیت‌ها
۷۷۰۹۵۴۴	۶۴۸۱۸۵۸	۵۱۳۳۵۱۱	۳۹۶۴۱۶۰	۳۷۱۷۲۰۶	کشاورزی، شکار و جنگلداری
۴۳۹۹۰۶۹	۳۸۲۹۳۱۱	۳۲۴۱۰۶۴	۲۴۱۲۷۹۸	۲۰۲۶۷۷۹	زراعت و باغداری
۳۲۷۹۸۳۹	۲۶۱۷۹۶۹	۱۸۶۴۶۱۵	۱۵۲۹۲۲۰	۱۶۷۳۳۷۳	دامداری، مرغداری، پرورش کرم ابریشم و زنبور عسل و شکار
۳۰۶۳۷	۳۴۵۷۸	۲۷۸۳۳	۲۲۱۴۲	۱۷۰۵۵	جنگلداری
۵۲۸۲۹	۴۸۴۳۵	۵۹۱۱۵	۳۶۲۲۵	۳۲۷۵۵	ماهیگیری
۵۲۸۲۹	۴۸۴۳۵	۵۹۱۱۵	۳۶۲۲۵	۳۲۷۵۵	معادن
۱۱۰۲۹۹۷	۸۱۴۱۹۰	۶۲۳۸۱۸	۴۲۵۶۰۱	۲۷۹۴۰۷	نفت خام و گاز طبیعی
۸۳۷۳۵۹	۵۵۹۸۳۳	۴۳۰۸۳۱	۳۳۱۹۷۷	۱۵۷۹۳۳	سایر معادن
۲۶۵۶۳۷	۲۵۴۳۵۷	۱۹۲۹۸۷	۹۳۶۲۴	۱۲۱۴۷۴	صنعت
۵۵۲۶۷۹۵۱	۵۱۷۹۷۱۷۸	۳۷۹۸۵۳۳۳	۳۱۰۷۶۹۱۵	۲۵۳۳۶۵۴۹	ساخت محصولات غذایی و انواع آشامیدنی‌ها
۴۸۱۵۹۱۲	۴۸۸۱۰۷۵	۴۲۳۰۰۶۴	۳۳۲۲۵۴۸	۳۸۰۹۹۱۶	ساخت محصولات از توتون و تنباکو
۱۳۵۷۹۶	۶۳۲۷۲	۱۱۳۰۱۵	۹۱۳۵۹	۱۹۱۵۱۹	ساخت منسوجات
۱۲۳۱۰۱۵	۱۲۷۴۳۴۲	۱۱۴۱۵۸۶	۸۱۶۷۱۶	۸۸۹۰۰۴	ساخت پوشاک، عمل آوری و رنگ کردن خز
۹۶۶۶۰۴	۹۸۷۱۳۰	۹۷۵۵۸۱	۶۲۰۵۶۶	۶۲۶۲۰۹	دبازی و پرداخت چرم و سایر محصولات چرمی
۶۰۰۳۵۲	۷۷۱۰۷۱	۷۲۷۳۷۲	۴۰۷۵۱۱	۳۹۸۵۰۴	ساخت چوب و محصولات چوبی
۴۱۸۴۰۰	۳۹۰۷۸۷	۳۵۹۹۷۴	۱۳۷۳۰۸	۱۲۱۸۶۷	ساخت کاغذ و محصولات کاغذی
۵۷۲۹۲۵	۴۸۳۵۸۹	۳۶۰۲۲۰	۲۱۴۶۹۴	۳۸۵۹۶۸	انتشار، چاپ و تکثیر رسانه‌های ضبط شده
۸۶۸۰۹۰	۹۵۴۳۹۰	۵۹۷۱۶۳	۴۶۹۰۳۴	۵۰۹۵۶۵	ساخت کک، فرآورده‌های حاصل از تصفیه نفت و سوخت‌های هسته ای
۴۲۲۶۸۰۷	۳۰۴۱۷۲۴	۲۳۷۵۱۰۲	۲۱۳۳۵۷۳	۱۳۸۷۴۴۴	ساخت مواد شیمیایی و محصولات شیمیایی
۲۳۵۸۶۷۱	۳۱۷۹۰۴۱	۲۰۰۷۰۰۵	۲۳۷۸۰۲۵	۱۵۵۱۹۲۰	ساخت محصولات از لاستیک و پلاستیک

۷-۱۹- ارزش افزوده رشته فعالیت های اقتصادی کشور به استان تهران به قیمت های جاری سال ۸۳-۷۹

(میلیون ریال)

۸۳	۸۲	۸۱	۸۰	۷۹	شرح فعالیت ها
۲۹۹۶۸۴۲	۲۶۶۹۹۷۳	۱۸۹۰۳۹۷	۱۴۰۹۵۰۲	۱۴۰۳۴۳۲	ساخت سایر محصولات کانی غیر فلزی
۱۳۷۷۰۷۲	۱۲۳۲۴۴۵	۱۰۵۳۲۵۰	۶۰۳۵۷۳	۵۳۹۸۲۲	ساخت فلزات اساسی
۳۹۰۲۹۱۳	۳۳۲۱۷۵۶	۲۷۲۶۸۴۵	۱۵۲۵۹۷۶	۱۶۰۶۲۶۹	ساخت محصولات فلزی فابریکی بجز ماشین آلات و تجهیزات
۴۳۷۹۹۱۶	۳۰۱۷۵۵۰	۳۰۷۱۰۳۳	۲۴۰۰۳۴۰	۲۱۲۳۱۹۶	ساخت ماشین آلات و تجهیزات طبقه بندی نشده در جای دیگر
۲۶۰۸۲۴	۱۲۳۳۱۱	۱۶۶۱۰۳	۸۸۵۷۱	۱۱۴۰۳۸	ساخت ماشین آلات دفتری، حسابداری و محاسباتی
۱۹۶۸۶۰۹	۱۴۱۵۳۶۵	۱۱۰۵۳۶۹	۷۹۱۷۳۳	۶۶۱۹۳۷	ساخت ماشین آلات و دستگاه های برقی طبقه بندی نشده در جای دیگر
۴۹۶۲۹۰	۶۳۶۵۲۹	۶۰۰۱۰۹	۲۹۰۱۹۱	۵۶۴۵۸۴	ساخت رادیو و تلویزیون، دستگاه ها و وسایل ارتباطی
۵۱۵۳۳۲	۴۴۴۱۳۹	۳۰۹۵۶۷	۲۸۱۵۶۴	۱۹۵۲۴۹	ساخت ابزار پزشکی، ابزار اپتیکی، ابزار دقیق و انواع ساعت
۱۸۲۲۹۷۲۷	۱۸۵۶۱۷۲۲	۱۰۸۸۳۹۰۱	۱۱۴۲۲۱۸۹	۶۷۷۱۴۹۳	ساخت وسایل نقلیه موتوری، تریلر و نیم تریلر
۴۸۱۹۳۷	۳۵۸۳۸۸	۵۲۸۱۲۴	۴۹۵۸۶	۵۳۰۸۹	ساخت سایر تجهیزات حمل و نقل
۲۸۳۲۶۱۸	۲۵۰۸۵۷۲	۱۶۲۶۳۶۸	۸۸۶۲۸۶	۶۰۰۲۳۴	ساخت مبلمان و مصنوعات طبقه بندی نشده در جای دیگر
۴۰۸۵۲	۲۹۲۵۱	۲۰۰۲۰	۱۳۳۸۰	۹۶۹۴	باز یافت
۵۴۲۱۷۲۵	۶۵۷۱۶۷۲	۴۳۳۶۶۳۹	۳۲۳۰۹۶۰	۳۲۰۹۱۷۱	تأمین آب، برق و گاز طبیعی
۳۴۱۱۱۶۵	۴۹۲۱۸۶۰	۲۹۴۱۶۰۶	۲۲۴۶۶۵۸	۱۸۶۵۰۷۸	برق
۱۴۹۸۲۱۹	۱۰۱۱۹۲۸	۹۸۴۴۱۲	۶۳۰۳۷۴	۱۰۵۱۵۸۶	توزیع گاز طبیعی
۵۱۹۳۴۱	۶۳۷۸۴	۴۱۰۶۲۱	۳۵۳۹۲۸	۲۹۲۵۰۷	آب

۷-۱۹- ارزش افزوده رشته فعالیت های اقتصادی کشور به استان تهران به قیمت های جاری سال ۸۳-۷۹

(میلیون ریال)

۸۳	۸۲	۸۱	۸۰	۷۹	شرح فعالیت ها
۱۲۹۴۶۰۹۹	۱۱۷۷۲۵۲۷	۱۲۹۶۶۶۹۷	۱۰۶۱۸۵۸۷	۷۲۹۳۱۶۳	ساختمان
۸۷۵۵۴۵۹	۶۹۰۳۸۹۳	۸۲۹۰۴۰۳	۶۵۱۴۷۷۱	۴۵۳۰۸۷۴	ساختمان های مسکونی
۴۱۹۰۶۴۰	۴۸۶۸۶۳۴	۴۶۷۶۲۹۴	۴۱۰۳۸۱۶	۲۷۶۲۲۸۹	سایر ساختمان ها
۸۱۶۳۱۲۶۶	۶۱۳۷۹۵۵۵	۴۷۰۳۴۱۰۴	۳۷۴۱۰۳۱۴	۳۰۱۶۶۱۳۵	عمده فروشی، خرده فروشی، تعمیر وسایل نقلیه و کالاها
۸۱۶۳۱۲۶۶	۶۱۳۷۹۵۵۵	۴۷۰۳۴۱۰۴	۳۷۴۱۰۳۱۴	۳۰۱۶۶۱۳۵	عمده فروشی، خرده فروشی، تعمیر وسایل نقلیه و کالاها
۴۷۴۷۶۰۸	۴۰۴۲۰۷۲	۳۰۹۰۹۲۸	۲۴۶۱۱۵۶	۱۹۸۴۶۲۱	هتل و رستوران
۳۷۷۰۴۹	۳۳۲۱۰۵	۲۶۸۸۳۳	۲۵۸۷۲۵	۲۲۸۰۳۴	هتل و خوابگاه
۴۳۷۰۵۵۹	۳۷۰۹۹۶۷	۲۸۲۲۰۹۵	۲۲۰۲۴۳۱	۱۷۵۶۵۸۷	رستوران
۳۹۶۵۵۸۹۹	۳۰۱۹۸۳۹۸	۲۵۱۴۲۸۸۲	۱۹۰۲۶۰۴۴	۱۵۷۰۸۴۱۵	حمل و نقل، انبارداری و ارتباطات
۳۲۴۵۹۹۹۹	۲۴۲۸۹۰۸۰	۲۰۰۵۵۸۴۲	۱۵۴۰۵۲۱۲	۱۲۴۱۰۲۲۴	حمل و نقل و انبارداری
۲۶۸۹۰۷۱۴	۲۰۸۸۲۲۴۸	۱۶۹۹۱۲۶۵	۱۲۹۳۰۱۲۲	۱۰۵۴۱۷۸۹	حمل و نقل زمینی
۵۹۸۰۸۸	۴۴۳۹۲۸	۴۹۴۶۹۱	۴۴۶۵۲۰	۲۶۷۳۲۹	راه آهن
۲۵۸۲۴۰۹۶	۲۰۰۱۸۹۷۴	۱۶۱۱۶۲۵۱	۱۲۳۹۰۳۰۹	۱۰۲۲۰۹۲۱	حمل و نقل جاده ای
۴۶۸۵۳۱	۴۱۹۳۴۶	۳۸۰۳۲۲	۹۳۲۹۴	۵۳۵۳۹	حمل و نقل لوله ای
۲۳۰۵۲۶	۱۹۹۷۸۱	۹۶۹۵۳	۸۹۵۱۸	۱۰۶۳۱۲	حمل و نقل آبی
۱۵۸۳۹۶۷	۸۱۰۳۱۹	۸۱۲۶۶۷	۷۹۷۱۲۱	۷۳۳۸۲۸	حمل و نقل هوایی

۷-۱۹- ارزش افزوده رشته فعالیت های اقتصادی کشور به استان تهران به قیمت های جاری سال ۸۳-۷۹
(میلیون ریال)

شرح فعالیت‌ها	۷۹	۸۰	۸۱	۸۲	۸۳
خدمات پشتیبانی و انبارداری	۱۰۲۸۲۹۴	۱۵۸۸۴۵۲	۲۱۵۴۹۵۶	۲۳۹۶۷۳۲	۳۷۵۴۷۹۲
پست و مخابرات	۳۲۹۸۱۹۰	۳۶۲۰۸۳۱	۵۰۸۷۰۴۱	۵۹۰۹۳۱۸	۷۱۹۵۹۰۰
واسطه گری‌های مالی	۶۵۴۶۱۳۴	۸۹۰۷۴۰۳	۱۰۹۹۰۲۵۹	۱۸۹۹۹۵۸۷	۳۵۳۱۶۱۵۲
بانک	۴۲۹۶۰۱۰	۵۸۰۳۹۸۹	۷۲۶۳۲۷۸	۱۱۹۸۵۶۰۲	۲۰۹۹۴۰۲۲
سایر واسطه گری‌های مالی و فعالیت‌های جنبی آنها	۱۴۸۶۰۷۱	۲۱۹۶۹۱۱	۲۵۹۸۸۱۶	۴۷۴۴۵۸۸	۱۰۸۹۶۶۰۱
بیمه	۷۶۴۰۵۳	۹۰۶۵۰۴	۱۱۲۸۱۶۵	۲۲۶۹۹۷	۳۴۲۵۵۲۹
مستغلات، کرایه و خدمات کسب و کار	۳۳۸۳۶۰۵۶	۴۲۱۳۱۰۰۲	۵۵۹۵۰۷۴۳	۶۸۸۹۹۸۸۱	۸۴۴۹۶۲۷۵
مستغلات	۲۷۷۴۳۳۶۱	۳۴۲۹۶۱۳۶	۴۶۳۱۰۵۲۲	۵۷۶۷۷۵۹۳	۷۱۱۳۱۹۳۷
خدمات واحدهای مسکونی	۲۶۶۴۱۴۵۷	۳۲۸۶۰۹۴۹	۴۴۳۱۶۳۰۰	۵۵۰۲۵۲۰۹	۶۷۹۲۴۸۳۱
خدمات واحدهای مسکونی شخصی	۲۱۹۴۷۵۳۸	۲۶۹۹۷۸۵۲	۳۵۴۵۸۰۸۵	۴۳۰۷۰۵۰۹	۵۲۷۴۷۷۶۸
خدمات واحدهای مسکونی اجاری	۴۶۹۳۹۱۹	۵۶۳۰۹۷	۸۸۵۸۲۱۵	۱۱۹۵۴۷۰۰	۱۵۱۷۷۰۶۳
خدمات واحدهای غیر مسکونی	۷۹۴۲۱۷	۹۰۴۷۵۸	۱۱۱۱۰۷۱	۱۴۶۸۰۹۴	۱۸۵۷۳۰۷
خدمات دلان مستغلات	۳۰۷۶۸۷	۵۳۰۴۲۸	۸۸۳۱۵۱	۱۱۸۴۲۸۹	۱۳۴۹۷۹۹
کرایه و خدمات کسب و کار	۶۰۹۲۶۹۵	۷۸۳۴۸۶۷	۹۶۴۰۲۲۱	۱۱۲۲۲۲۸۸	۱۳۳۶۴۳۳۸
اداره امور عمومی، و خدمات شهری	۱۲۴۷۴۹۴۹	۱۴۸۳۰۳۰۷	۱۹۸۷۱۲۹۷	۲۴۷۰۶۴۵۰	۲۹۹۱۷۵۶۹
امور عمومی و خدمات شهری	۷۸۳۶۴۲۷	۹۲۴۷۰۳۱	۱۴۰۰۶۲۷۹	۱۷۱۶۷۲۳۶	۲۰۵۷۷۷۷۹

۷-۱۹- ارزش افزوده رشته فعالیت های اقتصادی کشور به استان تهران به قیمت های جاری سال ۸۳-۷۹

(میلیون ریال)

شرح فعالیت ها	۷۹	۸۰	۸۱	۸۲	۸۳
امور عمومی	۵۷۶۳۶۷۹	۶۹۰۸۴۳۶	۱۰۷۱۲۷۴۹	۱۱۷۴۷۹۵۶	۶۹۶۶۰۵۷
خدمات شهری	۲۰۷۲۷۴۸	۲۰۳۳۸۵۹۵	۳۲۹۳۵۲۹	۵۴۱۹۲۸۰	۸۷۳۳۵۰۰
امور دفاعی و انتظامی	۳۹۶۳۷۷۲	۵۱۸۶۰۲۲	۵۳۴۴۴۴۹	۶۹۲۸۲۸۱	۶۹۸۸۵۸۶
امور دفاعی	۳۳۰۷۰۹۲	۴۲۵۶۵۸۸	۲۲۳۹۲۸	۵۶۰۲۳۷۱	۱۷۴۴۹۱۴
امور انتظامی	۶۵۶۶۸۰	۹۲۹۴۳۴	۱۱۲۰۵۲۱	۱۳۲۵۹۰۹	۶۰۶۲۹۰
تأمین اجتماعی اجباری	۶۷۴۷۵۰	۳۹۷۲۵۴	۵۲۰۵۶۹	۶۱۰۹۳۴	۱۰۵۳۶۳۸۶
آموزش	۴۹۶۴۰۵۷	۶۶۸۹۳۶۸	۷۳۵۹۳۵۶	۸۴۹۸۶۴۶	۱۷۴۳۷۹۹
آموزش ابتدائی	۸۸۵۶۹۹	۱۰۷۸۰۳۰	۱۲۶۳۵۳۴	۱۴۶۳۵۲۲	۱۵۹۸۵۵۱
آموزش ابتدائی دولتی	۸۳۱۳۸۰	۱۰۰۴۹۹۱	۱۱۹۰۵۸۵	۱۳۶۳۴۶۶	۱۴۵۲۴۸
آموزش ابتدائی خصوصی	۵۴۳۱۹	۷۳۰۳۹	۷۳۹۴۹	۱۰۰۰۵۶	۴۳۱۱۹۲۲
آموزش متوسطه عمومی و متوسطه فنی و حرفه ای	۱۹۰۴۹۰۶	۲۴۹۳۹۷۸	۲۹۰۰۱۷۰	۳۳۶۵۰۵	۳۴۳۹۵۸۹
آموزش متوسطه عمومی و متوسطه فنی و حرفه ای دولتی	۱۶۳۲۹۰۳	۲۰۸۳۷۴۸	۲۴۴۲۲۲۵	۲۷۸۶۹۲۵	۸۷۲۳۳۳
آموزش متوسطه عمومی و متوسطه فنی و حرفه ای خصوصی	۲۷۲۰۰۳	۴۱۰۲۳۰	۴۵۷۹۴۵	۵۷۸۵۸۰	۳۴۵۷۶۷۱
آموزش عالی	۱۶۷۹۸۰۸	۲۲۵۷۵۲۳	۲۳۴۹۲۷۸	۲۷۴۸۹۴۶	۲۴۹۵۹۰۷
آموزش عالی دولتی	۱۲۷۴۱۶۹	۱۶۶۷۰۵۲	۱۷۶۸۱۵۳	۲۱۱۴۹۱۶	۹۶۱۷۶۴
آموزش عالی خصوصی	۴۰۵۶۳۹	۵۹۰۴۷۱	۵۸۱۱۲۶	۶۳۴۰۲۹	۶۹۶۶۰۵۷

۷-۱۹- ارزش افزوده رشته فعالیت های اقتصادی کشور به استان تهران به قیمت های جاری سال ۸۳-۷۹

(میلیون ریال)

۸۳	۸۲	۸۱	۸۰	۷۹	شرح فعالیت‌ها
۱۰۲۲۹۹۳	۹۲۰۶۷۳	۸۴۶۳۷۴	۸۵۹۸۳۸	۴۹۳۶۴۴	آموزش بزرگسالان
۱۳۱۹۲۲	۱۱۶۵۷۸	۱۱۲۰۵۶	۱۴۵۱۶۹	۱۴۶۹۵۵	آموزش بزرگسالان دولتی
۸۹۱۰۷۲	۸۰۴۰۹۵	۷۳۴۳۱۸	۷۱۴۶۶۹	۳۴۶۶۹۰	آموزش بزرگسالان خصوصی
۱۳۵۸۰۱۳۴	۱۰۲۱۸۴۲۱	۸۶۴۳۹۶۳	۶۳۴۴۴۴۱	۵۱۰۰۰۹۱	بهداشت و مددکاری اجتماعی
۱۲۴۵۹۵۷۳	۹۳۱۰۶۹۶	۷۷۶۶۹۹۰	۶۰۹۰۳۷۸	۴۸۶۵۷۷۰	بهداشت و درمان
۲۵۷۰۹۷۴	۲۰۷۸۸۳۶	۱۷۵۵۷۶۰	۱۴۴۷۷۶۳	۱۲۸۸۹۶۶	بهداشت و درمان دولتی
۹۸۸۸۵۹۸	۷۳۱۸۶۰	۶۰۱۱۲۳۰	۴۶۴۲۶۱۵	۳۵۷۶۸۰۴	بهداشت و درمان خصوصی
۸۲۲۱۵	۷۶۷۰۸	۷۵۸۴۷	۳۴۵۳۱	۲۹۴۴۳	دامپزشکی
۱۰۳۸۳۴۶	۸۳۱۰۱۷	۸۰۱۱۲۶	۲۲۱۵۳۲	۲۰۴۸۷۸	مددکاری اجتماعی
۹۰۱۴۹۴۲	۶۰۲۸۳۲۰	۴۶۱۶۲۰۱	۴۱۴۹۲۷۵	۲۹۹۴۷۸۴	سایر خدمات عمومی، اجتماعی شخصی و خانگی
۶۰۹۶۱۲۲	۳۶۴۰۶۲۳	۲۶۴۴۷۲۳	۲۴۳۶۶۱۴	۱۷۰۱۷۹۲	تفریحی، فرهنگی، و ورزشی
۶۰۴۸۵۶	۵۸۴۴۳	۵۹۰۰۳۲	۵۸۱۵۶۰	۴۰۰۰۸۲	مذهبی و سیاسی
۲۳۱۳۹۶۴	۱۸۰۱۲۵۵	۱۳۸۱۴۴۶	۱۱۳۱۱۰۱	۸۹۲۹۱۱	سایر خدمات
۳۹۱۴۰۴۳۷۵	۳۱۰۴۵۷۱۹۲	۲۴۳۸۰۴۸۴۶	۱۹۱۳۰۳۷۵۹	۱۵۳۶۴۳۴۹۲	جمع
۲۸۷۰۲۱۶	۱۵۹۴۸۹۷	۱۲۳۹۸۱۰	۸۱۱۷۵۵	۸۴۲۹۹	خالص مالیات بر واردات
۳۹۴۲۷۴۵۹۱	۳۱۲۰۵۲۰۸۹	۲۴۵۰۴۴۶۵۶	۱۹۲۱۱۵۵۱۴	۱۵۳۷۲۷۷۹۱	محصول ناخالص داخلی (به قیمت بازار)

۷-۱۹- ارزش افزوده رشته فعالیت های اقتصادی کشور به استان تهران به قیمت های جاری سال ۸۸-۸۴

(میلیون ریال)

۸۸	۸۷	۸۶	۸۵	۸۴	شرح فعالیت‌ها
۲۱۷۱۵۱۶۸۹۱	۱۵۵۴۱۹۸۴۹	۱۳۵۳۷۰۳۹	۱۱۸۸۵۳۰۳	۸۴۳۱۶۳۱	کشاورزی، شکار و جنگلداری
۱۴۵۰۰۵۹۹۰۵	۹۶۹۱۴۶۸۸۸۳	۸۷۰۷۷۲۵	۸۰۱۸۱۱۷	۴۹۳۱۹۴۸	زراعت و باغداری
۷۱۲۳۲۴۹۰۵۷	۵۸۰۰۹۱۴۹۶۵	۴۷۸۰۳۱۵	۳۷۹۹۲۵۲	۳۴۶۲۰۴۵	دامداری، مرغداری، پرورش کرم ابریشم و زنبور عسل و شکار
۹۱۳۲۰۸۰۷۴	۴۹۶۰۱۰۵۰۸۵	۴۸۹۹۹	۶۷۹۳۳	۳۷۶۳۸	جنگلداری
۹۲۷۴۳۸۱۲۸۹	۸۶۷۵۴۹۰۲۹۲	۵۲۷۸۶	۴۳۹۹۰	۶۰۰۰۸	ماهگیری
۲۲۰۷۳۳۳٫۵۲ ۶	۱۶۹۸۵۴۰۲۳۹	۷۴۲۵۰۸	۶۲۸۶۹۷	۷۳۱۷۵۳	معادن
۱۴۹۷۹۸۴۹۷۷	۱۱۴۸۳۹۴۱۹۲	۲۶۶۳۰۲	۳۱۹۳۸۰	۲۰۷۷۵۲	نفت خام و گاز طبیعی
۷۰۹۳۴۸۵۴۸۶	۵۵۰۱۴۶۰۴۷۲	۴۷۶۲۰۶	۳۰۹۳۱۷	۵۲۴۰۰۱	سایر معادن
۱۴۴۶۳۲۶۴۹۹	۱۲۴۶۵۷۲۱۱۴	۱۰۱۰۴۶۹۴۵	۸۴۲۸۷۱۸۰	۶۸۴۷۲۰۷۳	صنعت
۱۴۲۷۷۶۰۱۰۲	۱۱۲۳۷۶۲۵۲۹	۹۳۱۸۵۱۳	۷۶۷۰۶۴۲	۷۲۰۷۷۸۹	ساخت محصولات غذایی و انواع آشامیدنی‌ها
۲۱۲۱۵۸۰۵۹۳	۳۴۳۳۰۶۰۴۰۴	۲۶۴۲۶۵	۲۲۲۶۷۰	۱۸۹۷۴۰	ساخت محصولات از توتون و تنباکو
۲۱۷۶۴۰۵۸۰۸	۲۲۲۶۰۸۸۸۴۴	۲۰۶۱۸۴۱	۱۸۳۹۵۰۴	۱۶۰۶۶۲۴	ساخت منسوجات
۱۰۸۰۷۸۸۶۱۳	۱۸۲۹۷۲۹۶۷۶	۱۵۰۵۵۵۴	۱۵۱۲۱۴۰	۱۳۸۹۳۶۳	ساخت پوشاک، عمل آوری و رنگ کردن خز
۹۹۷۴۹۷۸۱۹۵	۹۴۶۵۳۷۸۶۰۷	۸۶۴۱۳۳	۷۸۷۲۶۱	۷۵۲۷۷۴	دباغی و پرداخت چرم و سایر محصولات چرمی
۸۸۰۲۴۱۷۲۲۴	۱۳۸۷۷۲۰۶۷	۱۲۶۷۴۴۵	۸۲۲۶۲۷	۴۶۷۶۳۷	ساخت چوب و محصولات چوبی
۱۳۱۵۳۸۹۷	۱۰۹۶۴۵۰۵۸۶	۱۰۰۸۸۸۹	۹۷۶۱۱۱	۶۶۲۴۷۹	ساخت کاغذ و محصولات کاغذی
۱۸۱۹۳۴۴۹۷۲	۱۶۴۱۷۳۵۵۴۹	۱۵۹۲۸۶۶	۱۳۰۳۰۶۴	۱۱۱۲۷۱۶	انتشار، چاپ و تکثیر رسانه‌های ضبط شده
۶۸۲۹۱۳۹۶۸۳	۶۹۱۴۳۰۳۴۰۱	۸۶۷۳۵۳۳	۶۳۲۴۹۹۵	۴۶۳۰۵۹۴	ساخت کک، فرآورده‌های حاصل از تصفیه نفت و سوختهای هسته ای
۹۲۳۷۳۴۰۹۷۹	۷۹۵۴۷۶۲۲۰۸	۶۶۷۷۴۴۷	۴۶۸۱۱۲۶	۳۸۰۴۴۹۱	ساخت مواد شیمیایی و محصولات شیمیایی
۳۶۰۹۲۶۷۲۵۳	۳۳۳۳۰۹۸۵۲۸	۳۰۰۵۲۱۳	۲۶۴۳۹۴۰	۱۹۰۳۴۴۶	ساخت محصولات از لاستیک و پلاستیک

۷-۱۹- ارزش افزوده رشته فعالیت های اقتصادی کشور به استان تهران به قیمت های جاری سال ۸۸-۸۴
(میلیون ریال)

شرح فعالیت‌ها	۸۴	۸۵	۸۶	۸۷	۸۸
ساخت سایر محصولات کانی غیر فلزی	۳۶۲۱۷۶۳	۴۳۸۸۹۷۰	۴۸۱۷۰۳۱	۷۰۳۰۷۹۰۳۰۴	۷۳۷۱۲۸۹۹۰۹
ساخت فلزات اساسی	۱۶۴۶۳۵۹	۲۰۵۷۳۰۲۵۰	۳۵۱۶۰۸۸	۳۹۷۵۴۰۱۶۷۷	۳۸۰۳۳۳۷۹۷۵
ساخت محصولات فلزی فابریکی بجز ماشین آلات و تجهیزات	۵۰۰۹۱۸۶	۶۱۳۱۵۶۴	۸۰۳۲۰۰۸	۹۹۹۸۶۴۹۲	۱۰۲۲۶۱۵۳۰۹
ساخت ماشین‌آلات و تجهیزات طبقه‌بندی نشده در جای دیگر	۴۲۱۳۴۹۸	۵۹۰۴۵۸۳	۷۳۵۳۳۲۵	۷۸۳۸۷۷۴۶۸۵	۱۰۴۹۷۴۸۵۷۲
ساخت ماشین‌آلات دفتری، حسابداری و محاسباتی	۳۲۸۹۶۲	۲۳۸۰۸۰	۳۶۷۴۴۵	۱۲۷۷۶۷۹۶۵۶	۱۹۰۰۳۳۴۴۹۹
ساخت ماشین‌آلات و دستگاه‌های برقی طبقه بندی نشده در جای دیگر	۲۵۱۶۳۳۱	۲۵۷۹۹۴۲	۴۳۳۷۶۷۶	۶۷۴۰۱۳۵۲۴۱	۸۹۵۹۳۳۵۳۶۱
ساخت رادیو و تلویزیون، دستگاه‌ها و وسایل ارتباطی	۷۰۴۸۵۰	۶۰۸۳۵۱	۶۵۱۹۳۸	۹۷۱۱۱۴۵۳۵۴	۱۱۰۸۰۶۱۳۷۳
ساخت ابزار پزشکی، ابزار اپتیکی، ابزار دقیق و انواع ساعت	۵۳۳۸۵۳	۴۵۵۲۰۸	۶۹۸۰۶۰۱	۱۱۶۲۸۶۸۹۲۹	۱۲۶۴۳۹۸۷۸۴
ساخت وسایل نقلیه موتوری، تریلر و نیم تریلر	۲۱۸۲۷۴۳۰	۲۷۳۷۱۰۵۷	۲۹۲۶۵۳۸۳	۳۹۱۵۲۲۳۹۳۵	۴۶۵۵۲۸۶۷۲۲
ساخت سایر تجهیزات حمل و نقل	۴۸۶۷۹۲	۷۶۷۷۸۶	۸۱۹۷۸۶	۱۰۹۹۲۷۲۱۶۱	۱۸۵۰۰۵۶۵۷۲
ساخت میلمان و مصنوعات طبقه بندی نشده در جای دیگر	۳۷۹۴۹۳۴	۴۳۵۳۲۵۲	۴۷۵۶۸۹۹	۶۲۱۸۸۱۲۲۶۶	۶۳۳۳۳۳۳۶۹
باز یافت	۶۰۴۶۲	۱۳۱۰۵۷	۱۹۱۰۶۷	۲۸۰۱۱۴۷۰۳۵	۴۲۱۴۰۷۵۸۱۲
تأمین آب، برق و گاز طبیعی	۷۸۱۱۰۱۶	۱۰۰۶۴۹۹۵	۱۱۰۲۴۷۹۹	۱۲۲۱۷۹۹۰۸۶	۸۹۲۵۳۰۰۰۸۱
برق	۵۰۶۲۴۷۰	۴۵۱۷۱۹۰	۴۵۶۳۰۸۷	۴۵۴۹۹۰۸۸۳۵	۲۳۴۵۷۱۴۸۵۴
توزیع گاز طبیعی	۲۱۷۰۹۲۳	۴۷۹۸۲۸۲	۵۵۹۸۲۰۸	۶۸۷۵۵۲۷۲۵۹	۵۶۴۰۵۸۹۵۲۷
آب	۵۷۷۶۲۳	۷۴۹۵۲۳	۸۶۳۵۰۴	۷۹۲۵۵۴۷۷۰۵	۹۳۸۹۹۵۷۰۰۴

۷-۱۹- ارزش افزوده رشته فعالیت های اقتصادی کشور به استان تهران به قیمت های جاری سال ۸۸-۸۴
(میلیون ریال)

شرح فعالیت‌ها	۸۴	۸۵	۸۶	۸۷	۸۸
ساختمان	۲۰۵۸۴۸۴۵	۴۳۸۱۹۷۰	۳۵۴۰۴۲۸۴	۷۴۴۱۵۹۹۱۵۴	۹۸۹۷۵۴۱۱۸
ساختمان‌های مسکونی	۱۴۸۴۶۷۸۲	۲۵۷۳۲۵۰	۲۶۲۳۴۰۳۳	۴۵۹۳۴۵۱۹۱۹	۴۲۳۹۸۴۱۸۱
سایر ساختمان‌ها	۵۷۳۸۰۶۳	۶۱۳۱۵۶۴	۹۱۷۰۲۵۱	۲۸۴۸۱۴۷۲۳۶	۵۶۵۷۷۰۰۱۰۸
عمده فروشی، خرده فروشی، تعمیر وسایل نقلیه و کالاها	۹۹۳۳۵۲۴۵	۵۹۰۴۵۸۳	۱۴۶۱۳۱۷۴۷	۱۷۵۳۷۹۶۳۱۳	۱۹۱۰۰۶۲۳۵۴
عمده فروشی، خرده فروشی، تعمیر وسایل نقلیه و کالاها	۹۹۳۳۵۲۴۵	۲۳۸۰۸۰	۱۴۶۱۳۱۷۴۷	۱۷۵۳۷۹۶۳۱۳	۱۹۱۰۰۶۲۳۵۴
هتل و رستوران	۵۲۴۶۳۷۴	۲۵۷۹۹۴۲	۷۴۲۴۹۲۱	۱۰۲۴۶۱۱۶۶۶	۱۲۱۴۰۱۵۰۸۳
هتل و خوابگاه	۴۳۰۵۶۶	۶۰۸۳۵۱	۵۸۸۸۳۶	۷۷۴۹۴۲۹۱۱۳	۱۰۳۰۰۲۲۴۰۳
رستوران	۴۸۱۵۸۰۸	۴۵۵۲۰۸	۶۸۳۶۰۸۵	۹۴۷۱۱۷۳۷۴۴	۱۱۱۱۰۱۲۸۴۲
حمل و نقل، انبارداری و ارتباطات	۴۹۹۷۷۱۱۴	۲۷۳۷۱۰۵۷	۹۵۴۸۱۷۳۶	۱۱۶۱۶۲۶۷۹۹	۱۳۹۲۹۸۹۳۵۴
حمل و نقل و انبارداری	۳۸۸۰۵۲۱۰	۷۶۷۷۸۶	۶۴۵۱۶۲۰۸	۷۸۴۱۸۹۱۶۹۹	۹۰۳۹۵۹۲۲۲۲
حمل و نقل زمینی	۳۱۹۲۳۸۲۷	۴۳۵۳۲۵۲	۵۴۶۸۱۲۰۲	۶۶۸۶۹۵۰۸۵۲	۷۷۷۰۰۹۳۷۵
راه آهن	۶۴۴۹۹۸	۱۳۱۰۵۷	۱۳۱۵۵۹۶	۱۶۵۱۳۴۰۵۹۲	۲۰۱۶۷۷۴۵۹۹
حمل و نقل جاده ای	۳۰۷۰۷۷۰۶	۱۰۰۶۴۹۹۵	۵۲۶۶۳۹۷۷	۶۴۳۲۹۲۶۹۸۲	۷۴۷۱۹۶۷۹۱۹
حمل و نقل لوله ای	۵۷۱۱۲۳	۴۵۱۷۱۹۰	۷۰۱۶۲۹	۸۸۸۸۹۸۱۰۹۱	۹۶۴۴۸۳۷۱۱۴
حمل و نقل آبی	۲۰۷۴۴۳	۴۷۹۸۲۸۲	۳۳۴۲۵۴	۴۷۰۲۰۳۳۶۱۲	۴۰۰۵۰۷۷۰۶۹
حمل و نقل هوایی	۱۵۵۲۳۴۰	۷۴۵۲۳	۲۳۸۱۴۰۲	۲۵۶۷۱۸۴۲۵۶	۲۶۱۵۳۰۰۵۷

۷-۱۹- ارزش افزوده رشته فعالیت های اقتصادی کشور به استان تهران به قیمت های جاری سال ۸۸-۸۴
(میلیون ریال)

۸۸	۸۷	۸۶	۸۵	۸۴	*
۹۶۷۹۱۸۰۴۳۷	۸۵۱۲۰۲۰۸۵۴	۷۱۱۲۳۴۹	۶۱۸۸۱۲۰	۵۱۲۱۶۰۱	خدمات پشتیبانی و انبارداری
۴۸۹۰۳۰۰۹۱۴	۳۷۷۴۳۷۶۲۹۴	۳۰۹۶۵۵۲۸	۱۷۴۸۳۷۶۱	۱۱۱۷۱۹۰۳	پست و مخابرات
۸۱۴۱۲۰۰۶۰۵	۷۲۱۲۵۹۹۳۴۳	۵۴۳۲۰۰۵۸	۴۱۵۲۳۳۶۳	۳۷۰۹۰۹۵۳	واسطه گری های مالی
۶۱۰۹۶۷۸۹۴۳	۵۵۲۵۱۵۱۳۲۷	۴۰۶۵۱۱۳۳	۳۰۲۵۱۵۶۲	۲۶۸۹۴۵۰۱	بانک
۱۰۶۱۴۱۱۸۵۴	۷۹۲۴۴۹۲۱۰۵۵	۶۱۰۸۵۷۹	۵۰۵۴۰۶۰	۵۱۵۵۷۸۳	سایر واسطه گری های مالی و فعالیت های جنبی آنها
۹۷۰۱۰۹۸۰۸۳	۸۹۴۹۹۸۸۰۰۹	۷۵۶۰۳۴۶	۶۲۱۷۷۴۱	۵۰۴۰۶۶۸	بیمه
۲۴۶۶۳۵۱۰۰۹	۲۳۶۹۳۲۰۲۱,۱	۱۸۰۳۱۹۰۹۵	۱۲۴۳۲۱۷۶۸	۹۴۵۴۶۱۸۳	مستغلات، کرایه و خدمات کسب و کار
۲۰۶۹۵۲۱۱۹۳	۲۰۲۸۶۹۷۲۲۵	۱۵۵۰۲۸۶۴۲	۱۰۵۸۷۵۸۸۱	۷۷۸۷۰۱۶۰	مستغلات
۱۹۲۶۶۶۷۶۱۶	۱۸۹۲۵۶۰۴۵,۶	۱۴۴۲۳۹۱۲۵	۱۰۰۷۵۵۰۱۴	۷۴۱۵۸۵۵۶	خدمات واحدهای مسکونی
۱۳۵۰۰۳۰۶۰۴	۱۴۲۸۷۹۵۵۳۶	۱۱۵۲۵۱۵۴۰	۷۹۰۴۳۸۰۳	۵۸۱۷۴۷۰۷	خدمات واحدهای مسکونی شخصی
۵۷۶۶۳۷۰۱۱۶	۴۶۳۷۶۴۹۲	۲۸۹۸۷۵۸۵	۲۱۷۱۱۲۱۰	۱۵۹۸۳۸۴۹	خدمات واحدهای مسکونی اجاری
۹۹۴۶۳۶۳۶۳۹	۹۱۳۴۲۲۱۹۴	۱۴۹۲۷۳	۲۷۳۵۱۵۸	۲۱۲۷۹۳۰	خدمات واحدهای غیر مسکونی
۴۳۳۸۹۹۴۰۵۷	۴۴۷۹۴۵۴۹۶۴	۳۶۴۰۲۴۴	۲۳۸۵۷۰۹	۱۵۸۳۶۷۴	خدمات دلان مستغلات
۳۹۶۸۲۹۸۱۶۳	۳۴۰۶۲۲۹۸۶	۲۵۲۹۰۴۵۳	۱۸۴۵۲۸۸۷	۱۶۶۷۶۰۲۳	کرایه و خدمات کسب و کار
۶۴۰۴۳۴۶۴۸۸	۴۵۹۳۴۱۴۵۰۸	۴۴۱۹۶۳۰۴	۴۴۵۸۵۸۳۵	۳۹۱۸۵۸۰۰	اداره امور عمومی، و خدمات شهری
۴۴۱۲۴۰۶۲۸۳	۳۱۱۱۱۱۶۳	۳۱۱۴۵۱۱۵	۳۲۵۵۷۹۷۵	۲۷۸۲۴۶۸۳	امور عمومی و خدمات شهری

۷-۱۹- ارزش افزوده رشته فعالیت های اقتصادی کشور به استان تهران به قیمت های جاری سال ۸۸-۸۴

(میلیون ریال)

شرح فعالیت‌ها	۸۴	۸۵	۸۶	۸۷	۸۸
امور عمومی	۱۷۶۶۴۷۸۸	۱۹۹۱۸۴۶۷	۲۱۹۳۹۲۵۵	۲۰۷۰۳۰۶۰۸۵	۲۸۸۳۲۵۰۸۳۳
خدمات شهری	۱۰۱۵۹۸۹۴	۱۲۶۳۹۵۰۹	۹۲۰۵۸۶۰	۱۰۴۰۸۱۰۲۱۵	۱۵۲۹۱۵۵۴۵
امور دفاعی و انتظامی	۱۰۳۶۹۵۴۹	۱۰۸۲۱۸۵۳	۱۱۶۰۸۲۷۰	۱۳۴۹۵۳۸۱۴۹	۱۸۰۴۹۷۱۶۸۷
امور دفاعی	۷۵۵۶۴۳۹	۷۴۱۰۴۳۸	۷۷۸۹۶۹۶	۸۸۳۹۹۵۹۷۹۶	۱۲۱۷۴۵۱۹۷۱
امور انتظامی	۲۸۱۳۱۱۰	۳۴۱۱۴۱۵	۳۸۱۸۵۷۳	۴۶۵۵۴۲۱۶۹۲	۵۸۷۵۱۹۷۱۵۸
تأمین اجتماعی اجباری	۹۹۱۵۶۸	۱۲۰۶۰۰۷	۱۴۴۲۹۱۹	۱۳۲۷۶۰۰۵۸۴	۱۸۶۹۶۸۵۱۸۱
آموزش	۱۵۶۷۲۶۶۹	۲۳۴۵۸۱۵۰	۲۳۶۹۱۹۵۰	۳۲۷۸۵۴۳۵۰۱	۳۸۱۹۶۲۶۰۱۱
آموزش ابتدائی	۲۸۹۰۸۰۸	۴۳۷۷۰۱۰	۴۵۷۰۵۳۵	۶۳۲۲۲۰۳۵۸۹	۷۱۵۴۶۷۳۱۷۴
آموزش ابتدائی دولتی	۲۷۱۳۷۱۴	۴۱۱۱۳۹۹	۴۲۹۷۵۵۰	۵۸۹۱۶۳۲۸۲۶	۶۶۲۵۹۹۳۷۶۶
آموزش ابتدائی خصوصی	۱۷۷۰۹۴	۲۶۵۶۱۱	۲۷۲۹۸۵	۴۳۰۵۷۰۷۶۳۶	۵۲۸۶۷۹۴۰۸
آموزش متوسطه عمومی و متوسطه فنی و حرفه ای	۶۵۶۲۴۷۱	۷۶۶۰۳۹۵	۶۲۷۶۷۱۲	۹۲۸۱۱۹۹۷۴۲	۱۰۶۷۱۳۳۰۹۸
آموزش متوسطه عمومی و متوسطه فنی و حرفه ای دولتی	۵۵۹۷۸۸۶	۶۵۴۴۸۸۲	۵۱۶۸۲۲۵	۷۹۴۸۱۴۷۰۳	۸۴۷۰۸۶۸۱۷۷
آموزش متوسطه عمومی و متوسطه فنی و حرفه ای خصوصی	۹۶۴۵۸۵	۱۱۱۵۵۱۳	۱۱۰۸۴۸۷	۱۳۳۳۰۵۲۷۱۲	۲۲۰۰۴۶۲۸۰۵
آموزش عالی	۵۰۴۶۰۹۷	۱۰۳۳۵۶۱۸	۱۱۵۴۴۴۱۰	۱۵۳۴۴۴۵۵۲۶	۱۸۰۰۱۰۷۳۹۹
آموزش عالی دولتی	۳۴۵۹۶۸۶	۸۰۰۵۵۵۶	۹۲۱۶۳۲۹	۱۲۲۳۵۸۲۱۸۴	۱۳۹۰۶۴۱۲۵۹
آموزش عالی خصوصی	۱۵۸۶۴۱۱	۲۳۳۰۰۶۲	۲۳۲۸۰۸۱	۳۱۰۸۶۳۳۴۲	۴۰۹۴۶۶۱۳۹۹

۷-۱۹- ارزش افزوده رشته فعالیت های اقتصادی کشور به استان تهران به قیمت های جاری سال ۸۸-۸۴
(میلیون ریال)

شرح فعالیت‌ها	۸۴	۸۵	۸۶	۸۷	۸۸
آموزش بزرگسالان	۱۱۷۳۲۹۴	۱۱۸۵۱۲۶	۱۳۰۰۲۹۳	۱۸۳۷۵۷۶۴۲۳	۲۳۶۹۱۸۱۹۷۱
آموزش بزرگسالان دولتی	۱۴۲۸۷۵	۱۶۹۰۰۸	۲۳۸۱۲۸	۵۸۴۱۶۴۰۲۷۱	۷۳۳۰۰۷۹۰۹۱
آموزش بزرگسالان خصوصی	۱۰۳۰۴۱۹	۱۰۱۶۱۱۸	۱۰۶۲۱۶۵	۱۲۵۳۴۱۲۳۹۶	۱۶۳۶۱۷۴۰۶۲
بهداشت و مددکاری اجتماعی	۱۷۹۴۵۰۲۵	۲۳۰۹۲۶۵۷	۲۸۶۳۹۴۰۳	۳۲۹۱۶۴۲۶۱۶	۳۸۳۳۶۵۹۷۴۳
بهداشت و درمان	۱۶۴۲۳۶۳۴	۲۰۵۲۷۴۲۸	۲۵۷۴۳۴۴۸	۲۹۸۲۲۴۰۰۷۷	۳۴۳۷۳۱۳۰۳۲
بهداشت و درمان دولتی	۴۵۲۸۴۳۷	۴۸۸۶۷۸۹	۶۸۱۲۸۲۶	۷۳۹۳۳۶۰۴۳۸	۱۲۲۳۲۲۶۷۹
بهداشت و درمان خصوصی	۱۱۸۹۵۱۹۷	۱۵۶۴۰۶۳۹	۱۸۹۳۰۶۱۲	۲۲۴۲۹۰۴۰۳۳	۲۲۱۴۰۸۶۲۴۱
دامپزشکی	۱۱۳۶۸۵	۱۵۹۶۱۷	۱۸۰۶۹۹	۱۷۱۳۳۰۱۶۱۸	۲۱۲۵۵۸۳۳۶۷
مددکاری اجتماعی	۱۴۰۷۷۰۶	۲۴۰۵۶۱۱	۲۷۱۵۲۶۷	۲۹۲۲۶۹۵۲۲۹	۳۷۵۰۹۰۸۷۷۲
سایر خدمات عمومی، اجتماعی شخصی و خانگی	۱۱۷۴۸۹۶۹	۱۵۵۲۳۴۰۸	۲۰۴۵۳۱۶۳	۲۵۸۵۳۴۰۷۷۴	۳۴۴۲۶۱۴۷۸۳
تفریحی، فرهنگی، و ورزشی	۷۹۸۹۹۴۱	۱۰۶۶۵۲۱۵	۱۳۰۴۶۸۹۸	۱۷۴۳۱۴۹۳۸۱	۲۳۹۳۷۴۰۸۸۱
مذهبی و سیاسی	۵۵۳۹۱۵	۸۲۳۷۷۶	۱۰۹۲۳۱۹	۱۴۰۵۴۱۷۸۹۸	۱۶۳۳۳۹۹۰۳۷
سایر خدمات	۳۲۰۵۱۱۴	۴۰۳۴۴۱۸	۶۳۱۳۹۴۶	۷۰۱۶۴۹۶۰۲۸	۸۸۵۵۳۳۹۹۸۲
جمع	۴۷۶۸۳۹۶۵۷	۵۹۵۲۸۸۰۵۵	۷۶۲۴۶۶۷۳۸	۹۷۶۹۵۴۲۳۰	۱۱۲۲۰۴۳۵۱۴
خالص مالیات بر واردات	-۱۳۱۸۳۹۶	-۱۰۰۵۱۶۰	۸۲۹۸۹۳۷	۴۶۱۰۳۸۵	۸۰۳۲۱۰۲
محصول ناخالص داخلی (به قیمت بازار)	۴۷۵۵۲۱۲۶۱	۵۹۴۲۸۲۸۹۴	۷۷۰۷۶۵۶۷۵	۹۸۱۵۶۴۷۱۵	۱۱۳۰۰۷۵۶۱۷

T E H R A N

Statistical Yearbook

2010-2011

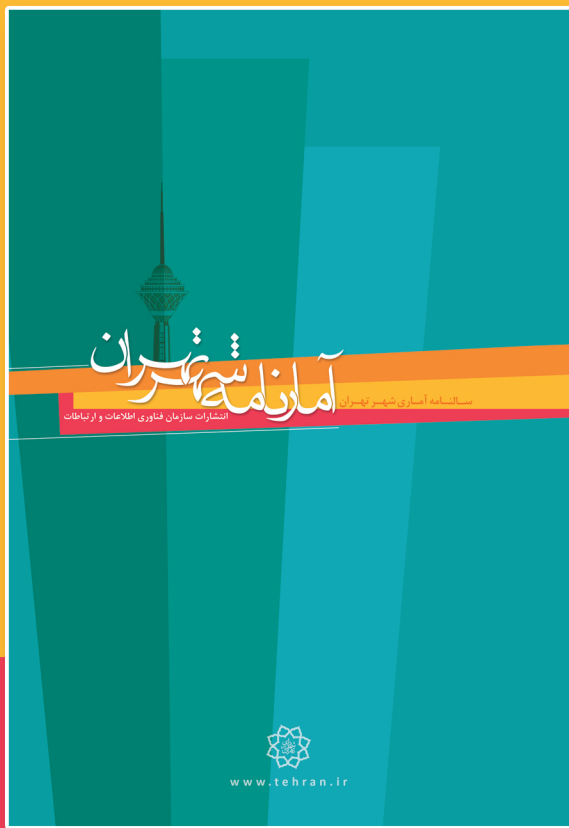

اداره کلان شهری مانند تهران با موضوعات مختلف و پارامترهای متفاوت تاثیرگذار بر امر مدیریت این شهر، از پارامترهای اقتصادی گرفته تا موضوعات فرهنگی و ...، بیش از هر چیز دیگری، نیازمند وجود آمار و اطلاعات صحیح، شفاف و به روز از وضعیت این شهر است. سازمان فناوری اطلاعات و ارتباطات شهرداری تهران با آگاهی از نیازهای اطلاعاتی توسعه اقتصادی و اجتماعی شهر تهران و توجه به جایگاه خاص این کلان شهر در برنامه‌ریزی ملی و منطقه‌ای، جهت دستیابی به نظام آماری جامع و منطقی در سطح شهر تهران، چندی است که توجه خاصی به فعالیت‌های آماری مبذول می‌دارد. در این راستا تهیه و انتشار سالنامه آماری شهر تهران که تصویر آماری وضعیت اقتصادی، اجتماعی و فرهنگی شهر و تحولات به عمل آمده در بخش‌های مختلف را در یک مجموعه ارائه می‌کند، از اهمیت بالایی برخوردار است.

کتابی که در پیش رو دارید، پنجمین کوشش این مجموعه در انتشار سالنامه آماری شهر تهران از سال ۱۳۸۵ تا کنون می‌باشد. "آمارنامه شهر تهران در سال ۱۳۸۹" در ۱۹ سرفصل مجزا و استاندارد، به ارائه آمار و اطلاعات شهر تهران در زمینه‌های مختلف می‌پردازد.

www.tehran.ir



انتشارات سازمان فناوری اطلاعات و ارتباطات شهرداری تهران

تهران، خیابان اقدسیه، نبش تقاطع بدیعی، شماره ۶، تلفن: ۲۲۲۹۶۹۶۹

ISBN 978-600-6214-09-2



9 786006 214092

قیمت: ۱۰۰۰۰۰ ریال