

آمارنامه شهر تهران

۱۳۹۱

سالنامه آماری شهر تهران





آمارنامه شهرداری تهران ۱۳۹۱



سالنامه آماری شهر تهران
سازمان فناوری اطلاعات و ارتباطات
www.tehran.ir

۱	فصل اول - سرزمین و آب هوا
۴۱	فصل دوم - جمعیت و نیروی انسانی
۸۱	فصل سوم - کشاورزی ، جنگلداری و شیلات
۹۹	فصل چهارم - نفت
۱۱۱	فصل پنجم - صنعت و معدن
۱۲۷	فصل ششم - آب و برق
۱۳۹	فصل هفتم - ساختمان و مسکن
۲۱۵	فصل هشتم - بازرگانی ، رستوران و هتلداری
۲۳۱	فصل نهم - حمل و نقل و انبارداری و ارتباطات
۳۰۳	فصل دهم - بازارهای مالی
۳۱۵	فصل یازدهم - امور قضائی
۳۳۳	فصل دوازدهم - بهزیستی و تامین اجتماعی
۳۵۵	فصل سیزدهم - آموزش
۳۷۱	فصل چهاردهم - بهداشت و درمان
۳۷۹	فصل پانزدهم - فرهنگ و گردشگری
۴۱۹	فصل شانزدهم - عمران و خدمات شهری
۴۵۱	فصل هفدهم - هزینه و درآمد خانواده
۴۶۳	فصل هجدهم - شاخص های قیمت
۴۷۹	فصل نوزدهم - حساب های کلان

مقدمه

سال ۲۰۱۳ میلادی از طرف سازمان ملل متحد به عنوان سال جهانی آمار نام گذاری شده است. نقش آمار در عصر کنونی که عصر اطلاعات نامیده شده به قدری بدیهی است که نظام آماری کشورها و حجم و کیفیت بانک‌های اطلاعاتی آنها نه تنها یکی از شاخص‌های توسعه یافتگی کشورها به شمار می‌رود بلکه به طور متقابل نیز سیاست‌گذاری‌ها و برنامه‌ریزی‌های توسعه اقتصادی، اجتماعی و فرهنگی کشورها بدون در اختیار داشتن آمار کافی، صحیح و دقیق و به هنگام ممکن نیست.

توسعه شهر نشینی و ازدحام جمعیتی شهرها در نیم قرن گذشته باعث شده است که نحوه مدیریت شهرها و توسعه شهری همه جانبه و پایدار به عنوان یکی از دغدغه‌های اساسی مد نظر همه مدیران و سیاستگذاران کشورها و همچنین سازمان‌های بین‌المللی تبدیل شود. تاسیس و تقویت چندین سازمان بین‌المللی و منطقه‌ای با محوریت تعامل در مدیریت شهرها در طول سال‌های گذشته از آن جمله است.

سازمان فناوری اطلاعات و ارتباطات شهرداری تهران با عنایت به رسالت ذاتی خویش، در هفت سال اخیر بصورت مستمر اقدام به تهیه، تدوین، جمع‌آوری و جمع‌بندی اطلاعات مربوط به کلانشهر تهران نموده است و با چاپ مجلد و انتشار الکترونیکی آن در صدد تحقق یکی از اساسی‌ترین نیازهای تحلیل خرد و کلان، تصمیم‌سازی با معیارهای چندگانه و برنامه‌ریزی مدیریت شهری بوده است.

این سازمان با همکاری واحدهای آماری عموم دستگاه‌های اجرایی در شهر تهران، ضمن رعایت استانداردهای جهانی و کشوری، زمینه رفع نیازهای اطلاعاتی مخاطبین خود از اқشار گوناگون نظیر مدیران شهری و ملی، برنامه‌ریزان و پژوهشگران را فراهم آورده و بستر لازم جهت ارائه اطلاعات شاخص‌های توسعه شهری را به نهادهای بین‌المللی پایه گذاری نموده است.

جا دارد از همه مدیران و کارشناسان آماری دستگاه‌های اجرایی در کلان شهر تهران که با همکاری خود زمینه چاپ این مجلد را فراهم آوردند قدردانی نمایم. از استفاده کنندگان و علاقمندان انتظار دارد با اعلام نارسائی‌های موجود و ارسال نقطه نظرهای ارزشمند خود به آدرس پست الکترونیکی Info.statistic@tehran.ir این سازمان را در تهیه سالنامه آماری در آینده یاری فرمایند. ضمناً در پرتال شهرداری تهران به آدرس www.tehran.ir، سامانه گزارش ساز آمار و اطلاعات که حاوی آمارنامه‌های الکترونیکی شهر و شهرداری تهران و شاخص‌های شهر تهران می‌باشد قابل دستیابی است.

مهرماه سال ۱۳۹۲

علی اصغر قائمی

مدیر عامل سازمان فناوری اطلاعات و ارتباطات شهرداری تهران

فصل اول

سرزمین آب و هوا

TEHRAN Statistical Yearbook - 2012-2013



تعاریف و مفاهیم بکاررفته در این فصل عبارتند از:

مشخصات طبیعی و تقسیمات شهری :

شهر تهران با وسعتی حدود ۷۳۰ کیلومتر مربع بین ۳۴ دقیقه و ۳۵ درجه تا ۳۵ درجه و ۵۹ دقیقه عرض شمالی و ۵۱ درجه و ۵ دقیقه تا ۵۱ درجه و ۵۳ دقیقه طول شرقی واقع شده است. این شهر از شمال به سلسله جبال البرز، از شرق به لواسانات و از غرب به کرج و از جنوب به ورامین محدود است. شهر تهران، از نظر تقسیمات اداری به ۲۲ منطقه و ۱۲۳ ناحیه و ۳۷۴ محله تقسیم می‌شود.

منابع آبها:

منابع آب شهر تهران تحت عناوین، آبهای زیرزمینی و سدهای امیرکبیر و لتیان دسته‌بندی می‌شوند.

اقلیم:

با توجه به اینکه شهر تهران دارای موقعیت خاص جغرافیائی است (ارتفاع زیاد از سطح دریا و اختلاف ارتفاع در شمال و جنوب آن) و از شرایط نامناسب بافت شهری برخوردار است و وسائط نقلیه بسیار زیادی در طول شبانه روز در آن به فعالیت مشغولند و بادهای غربی در تمام طول سال دود کارخانجات و سایر عوامل آلوده کننده را به سطح شهر تهران وارد می‌سازد، در مجموع دارای شرایط بسیار بد و نامساعد زیست محیطی بوده و آلودگی هوای آن در سالهای اخیر با محتوای گازهای سمی بصورت بسیار خطرناک عمل می‌نماید که تغییرات بسیار چشمگیر محیطی و اقلیمی را در آن موجب گردیده است. شهر تهران در دره جنوبی البرز واقع شده است و پس از غروب آفتاب، نواحی کوهستانی شهر بعلت سنگی بودن، سرد شده و هوای سرد بتدریج و به آرامی به پائین حرکت می‌کند و کلیه خاک و دود موجود روی شهر تهران را با خود به طرف جنوب شهر برده و بصورت ابر غلیظی انباشته می‌سازد. این ابر غلیظ بهنگام صبح بخوبی در آسمان جنوب شهر قابل رؤیت است در طول روز از آغاز طلوع خورشید، نواحی کوهستانی شهر بزودی حرارت آفتاب را جذب نموده و در نتیجه هوای کوهستان به آرامی صعود می‌نماید و در این هنگام هوای فلات تهران بتدریج جایگزین آن می‌گردد و بطرف شمال تهران حرکت می‌نماید و این حرکت و انتقال معمولاً تا نیمه شب ادامه می‌یابد. به این سبب بهنگام صبح دید افقی در جنوب شهر بسیار کم و بالعکس در شمال شهر و ارتفاعات البرز بخوبی و وضوح قابل

رؤیت می‌باشد و بهنگام عصر تا نیمه شب دید افقی بعلت انتقال هوای آلوده به شمال شهر در این ناحیه بد و در جنوب شهر بهتر است. در ماههای سرد سال بعلت وجود پدیده اینورژن و یا وارونگی دما، بر شدت آلودگی هوا در سطح شهر تهران افزوده شده و در صورت فقدان جریانات جوی سیستمی، ممکن است به علت ساکن بودن هوا هر روز بر شدت آلودگی هوا افزوده گردد.

پیشینه تاریخی، زبان و مذهب:

شهر تهران که عنوان پایتختی ایران را به همراه دارد، بین کوههای البرز و کویر مرکزی قرار گرفته است. شهرستان تهران در گذشته بنام ری خوانده می‌شد که یکی از آبادترین و با عظمت‌ترین شهرهای ایران بوده است. این شهر در دوره مغول به کلی ویران شده و از آن پس، ده کوچکی بنام تهران در شمال ری بوجود آمد این محل در دوره زندیه ترقی کرد و اکنون آبادترین و پرجمعیت‌ترین شهر ایران محسوب می‌شود. زبان اصلی مردم تهران فارسی است ولی وجود تعداد کثیری از افراد با زبانهای مختلف، گونه‌های متفاوتی از لهجه‌های ایرانی را وارد گفتار و محاورات کرده است. ترکیب زبان فارسی با ورود بسیاری از لغات عربی، ترکی و برخی زبانهای دیگر، گونه تغییر یافته این زبان در تهران را نشان می‌دهد. اکثریت قریب به اتفاق مردم شهر تهران را مسلمانان تشکیل می‌دهند ولی تعدادی از اقلیت های دینی نیز در این شهر ساکن هستند. از میان مسلمانان اکثریت قریب به اتفاق را شیعیان تشکیل می‌هند.

ایستگاههای سینوپتیک (ایستگاههای هواگزارى همزمان): ایستگاههایی است که در آن عوامل مختلف جوی از قبیل درجه حرارت خشک و تر، مقدار و نوع ابر، مقدار بارندگی، و در رأس ساعات معین (به طور همزمان در سراسر جهان)، اندازه‌گیری و پس از ثبت در یک دفتر مخصوص، توسط دستگاههای مخابراتی از قبیل SSB، تلفن و تلکس، به مراکز هواشناسی در سراسر جهان مخابره می‌شود.

حداقل مطلق:

عبارت است از پایینترین درجه حرارت در یک دوره مشخص از زمان (۲۴ ساعت، یک ماه، یک سال یا چند سال)

حداکثر مطلق:

عبارت است از بالاترین درجه حرارت در یک دوره مشخص از زمان (۲۴ ساعت، یک ماه، یک سال یا چند سال)

رطوبت نسبی:

مقدار هوای تر موجود در یک واحد حجم از هوای معمولی است

شاخص استاندارد و آلودگی هوا (PSI):

شاخص اندازه‌گیری استاندارد آلودگی هوا PSI می‌باشد . میزان حد مجاز (استاندارد ملاک عمل) برای کلیه پارامترها برحسب شاخص استاندارد آلودگی $PSI = 100$ می‌باشد . در صورتیکه این شاخص در فاصله ۵۰-۰ باشد وضعیت کیفیت هوا پاک ، در صورتیکه در فاصله ۱۰۰-۵۰ باشد وضعیت کیفیت هوا سالم ، در صورتیکه در فاصله ۲۰۰-۱۰۰ باشد وضعیت کیفیت هوا ناسالم و در صورتیکه در فاصله بیش از ۲۰۰ باشد وضعیت هوا بسیار ناسالم می‌باشد.

پارامترهای آلاینده هوا:

این آلاینده‌ها همچون منوکسید کربن ، هیدرو کربنها به جز متان، دی‌اکسید نیتروژن و می‌باشد . میزان استاندارد ملاک عمل برای پارامترهای آلاینده هوا به شرح زیر می‌باشد :

(PPM = قسمت در میلیون)

- منوکسید کربن، حداکثر غلظت ۸ ساعته ۹ PPM
- هیدروکربنها به جز متان، حداکثر غلظت ۳ ساعته ۰/۲۴ PPM
- دی‌اکسید نیتروژن ، غلظت سالیانه ۰/۰۵ PPM
- اکسید نیتروژن ، غلظت سالیانه ۰/۰۵ PPM
- ازن غلظت حداکثر یک ساعته ۰/۰۸ PPM
- دی‌اکسید گوگرد، حداکثر غلظت ۲۴ ساعته ۰/۱۴ PPM
- ذرات معلق، حداکثر غلظت ۲۴ ساعته ۱۵ میلی‌گرم بر متر مکعب

۱-۱- طول و عرض جغرافیایی تهران در سال ۹۱

عرض شمالی				طول شرقی				شرح
تا		از		تا		از		
درجه	دقیقه	درجه	دقیقه	درجه	دقیقه	درجه	دقیقه	
۳۶	۷	۳۴	۵۳	۵۳	۰۹	۵۰	۲۰	کل استان
۳۵	۵۷	۳۵	۳۱	۵۱	۴۷	۵۱	۴	تهران
۳۵	۳۸	۳۵	۵	۵۱	۴۰	۵۰	۵۱	ری
۳۶	۷	۳۵	۴۵	۵۱	۵۲	۵۱	۲۰	شمیرانات

ماخذ: دفتر آمار و اطلاعات استانداری تهران

۱-۲- تقسیمات کشوری در محدوده تهران در سال ۹۱

تعداد آبادی			نام دهستان	نام شهر	شهرستان و بخش
خالی از سکنه	دارای سکنه	جمع			
۲۵۴	۷۹۷	۱۰۵۱			کل استان
۲۶	۶۴	۹۰			تهران
					کن
۳	۱۱	۱۴	سولقان		
				تهران - بومهن - پردیس	مرکزی
۲۳	۳۱	۵۴	سیاهرود		
۰	۱۳	۱۳	خلازیر		آفتاب
۰	۹	۹	آفتاب		
۱۸	۱۱۳	۱۳۱			ری
				حسن آباد	فشاپویه
۶	۱۲	۱۸	حسن آباد		
۴	۱۸	۲۲	کلین		
				کهریزک - باقر شهر	کهریزک
۰	۱۷	۱۷	قلعه نو		
۷	۴۲	۴۹	کهریزک		
				ری	مرکزی
۰	۱۲	۱۲	عظیمیه		
۰	۴	۴	غنی آباد		
۰	۴	۴	خاوران شرقی		خاوران
۱	۴	۵	خاوران غربی		
۲۲	۵۵	۷۷			شمیرانات
				فشم	رودبار قصران
۹	۲۵	۳۴	رودبار قصران		
				لواسان - تجریش	لواسانات
۲	۱۴	۱۶	لواسانات بزرگ		
۱۱	۱۶	۲۷	لواسانات کوچک		

ماخذ: دفتر آمار و اطلاعات استانداری تهران

سالنامه آماری شهر تهران

۳-۱- تعداد شهرستان بخش شهرودهستان براساس تقسیمات کشوری در استان تهران در سال های ۹۱ - ۸۰

سال	تعداد شهرستان	تعداد بخش	تعداد شهر	تعداد دهستان
۸۰	۱۲	۳۱	۴۰	۷۲
۸۵	۱۳	۳۵	۵۳	۷۹
۸۶	۱۳	۳۵	۵۵	۸۰
۸۷	۱۳	۳۵	۵۶	۸۰
۸۸	۱۵	۳۷	۵۶	۸۳
۸۹	۱۳	۲۹	۴۰	۶۴
۹۰	۱۴	۲۹	۴۱	۶۴
۹۱	۱۶	۳۳	۴۴	۷۱

ماخذ: دفتر آماراطلاعات استانداری تهران

۴-۱- مشخصات عمومی شهرستان های تهران براساس تقسیمات کشوری در پایان سال ۹۱

شهرستان	مساحت (کیلومتر مربع)	تعداد بخش	تعداد شهر	تعداد دهستان	نام شهر
تهران	۱۳۰۱	۱	۱	۲	تهران
ری	۲۲۰۴	۵	۴	۹	ری - حسن آباد - باقرشهر - کهریزک
شمیرانات	۱۱۹۸	۲	۴	۳	لواسان - فشم - تجریش - شمشک
اسلامشهر	۱۹۱	۳	۳	۶	اسلامشهر - چهار دانگه - احمد آباد مستوفی
بهارستان	۶۴	۲	۳	۴	گلستان - نسیم شهر - صالح آباد
پاکدشت	۶۷۵	۲	۳	۶	پاکدشت - شریف آباد - فرون آباد
پردیس	۲۷۶	۲	۲	۴	بومهن - پردیس
پیشوا	۲۰۱	۲	۱	۴	پیشوا
دماوند	۱۹۰۵	۲	۵	۵	دماوند - رودهن - ابعلی - آبسرد - کیلان
رباط کریم	۲۹۳	۱	۳	۳	رباط کریم - نصیر آباد - پرند
شهریار	۳۳۶	۱	۷	۶	باغستان - اندیشه - فردوسیه - شاهدشهر - صباشهر - وحیدیه - شهریار
فیروزکوه	۲۳۸۳	۲	۲	۵	فیروزکوه - ارجمند
قدس	۸۲	۱	۱	۲	قدس
قرچک	۹۰	۱	۱	۲	قرچک
ملارد	۹۳۰	۲	۲	۴	ملارد - صفادشت
ورامین	۱۵۴۱	۲	۲	۴	ورامین - جواد آباد

ماخذ: دفتر آماراطلاعات استانداری تهران

۵-۱- مساحت عرصه های جنگلی و ذخیره گاه های جنگلی و مراتع و حوزه های آبخیز تهران تا پایان سال ۹۱ (واحد : هکتار)

شرح	جمع کل عرصه های جنگلی	ذخیره های جنگلی	مرتع	حوزه آبخیز
کل استان	۲۷۱۰۸	۱۴۹۷۴	۹۱۹۷۶۴	۱۰۶۵۷۱۵
تهران	۶۴۵۲	۱۰۹۲	۹۱۸۹۷	۸۶۲۳۵
ری	۱۳۲۷		۱۵۴۷۱۹	۱۶۶۲۹۵
شمیرانات	۵۲۸۲	۴۱	۱۰۷۶۸۹	۱۵۲۷۹۹
اسلامشهر	-	-	-	-
بهارستان	-	-	-	-
پاکدشت	-	-	۲۱۶۱۰	۴۳۲۱۸
دماوند	۵۳۵۷	۵۳۲۷	۱۴۷۸۶۹	۱۸۶۰۴۹
فیروزکوه	۸۶۹۰	۸۵۱۴	۲۰۲۴۷۸	۲۷۵۵۴۷
شهریار	-	-	۷۰۰۰	
ورامین	-	-	۹۱۵۳۳	۵۵۴۷۵
ملارد	-	-	۸۵۹۰۱	۷۲۳۲۰
پیشوا	-	-	۳۰۶۷	
رباط کریم	-	-	۶۰۰۰	۲۷۷۷۷

توضیحات : مساحت درج شده در حوزه آبخیز شهرستان رباط کریم مربوط به شهرستان های (شهریار ، رباط کریم و اسلام شهر) می باشد
 ماخذ : اداره کل منابع طبیعی استان تهران- سازمان جنگلها ، مراتع و آبخیزداری استان تهران

۶-۱- فعالیت های انجام شده در زمینه تثبیت شن های روان و بیابان زدائی استان تهران در سال های ۹۱-۸۸

سال	احداث خزانه(هزاراصله)	تولید نهال گلدانی(هزاراصله)	جمع آوری و تهیه بذر(تن)	احداث بادشکن(کیلومتر)
۸۸	۰	۵۹	۰	۰
۸۹	۰	۱۲۲	۰	۰
۹۰	۰	۲۰	۰	۰
۹۱	۰	۲۵	۰	۰

۶-۱- فعالیت های انجام شده در زمینه تثبیت شن های روان و بیابان زدائی استان تهران در سال های ۹۱-۸۸(دنباله)

سال	بذرپاشی و بذرکاری(هکتار)	نهال کاری(هکتار)	حفاظت و قرق(هکتار)
۸۸	۰	۲۲۰	۳۵۴۰
۸۹	۰	۴۸۸	۴۷۲۹۴
۹۰	۰	۸۰	۶۵۳۰
۹۱	۰	۱۰۰	۱۳۱۸

ماخذ : اداره کل منابع طبیعی استان تهران- سازمان جنگلها ، مراتع و آبخیزداری استان تهران

سالنامه آماری شهر تهران

۷-۱- مساحت فضای سبز درون شهری مناطق شهرداری تهران تا پایان سال ۹۱ (واحد: مترمربع)

منطقه	پارک ها	جنگلکاری درون شهری	لچکی ها و قطعات فضای سبز	رفیوژها	میادین	درختان معابر	پارک جنگلی داخل محدوده	جمع کل فضای سبز منطقه
۱	۱۶۳۴۳۴۹	۲۰۷۶۹۹۶	۲۳۵۰۳۴	۲۴۴۳۶۷	۴۵۱۴۲	۲۶۸۳۳۳۷		۶۹۱۹۲۲۵
۲	۱۸۳۷۷۸۹	۴۸۹۳۱۸۸	۱۳۱۹۶۱۸	۳۰۰۴۹۹	۱۵۹۱۸	۳۴۲۴۳۶۱		۱۱۷۹۱۳۷۳
۳	۱۲۸۶۰۴۳	۱۲۹۱۰۶۳	۳۸۰۴۸۲	۱۰۵۵۶۲	۱۳۱۴۰	۱۷۰۹۷۵۱		۴۷۸۶۰۴۱
۴	۲۰۲۴۶۴۱	۳۵۹۸۴۰	۱۶۰۴۷۷۴	۱۶۶۲۱۹	۶۲۳۹۲	۳۸۸۹۲۳۷	۱۲۲۰۵۰۰	۲۰۳۱۲۱۰۳
۵	۲۲۷۹۳۲۶	۴۴۶۳۷۹۳	۱۶۲۲۵۳۶	۴۵۹۳۴۶	۵۳۳۳۱	۳۱۸۹۴۳۳		۱۲۰۶۷۷۶۵
۶	۷۷۹۶۴۲	۱۸۵۳۱۵	۳۵۷۳۷۷	۷۸۱۹۴	۲۵۸۸۶	۱۵۸۸۸۱۲		۳۰۱۵۲۲۶
۷	۲۶۶۹۶۵	۳۷۷۹	۲۰۷۵۲۸	۲۰۷۵۸	۱۷۲۴۵	۶۹۶۵۷۲		۱۲۱۲۸۴۷
۸	۳۲۷۷۱۶	۵۳۱۰۲	۷۷۶۰۴	۱۸۷۸۵	۱۴۶۸۰۶	۱۰۱۹۶۷۳		۱۶۴۳۶۸۶
۹	۱۷۸۳۳۶		۱۱۹۰۹۰	۶۳۳۱۵	۲۲۳۲۰۲	۲۹۰۲۰۲		۸۷۴۱۴۵
۱۰	۲۴۶۰۶۴	۲۵۷	۴۳۸۱۷	۱۰۳۲۹	۶۲۲	۳۶۷۷۰۱		۶۶۸۷۹۰
۱۱	۵۱۴۷۱۱	۲۲۳۴۶۲	۱۱۳۴۲	۷۵۷۱	۱۱۱۹۶	۵۷۷۶۳۰		۱۳۴۵۹۱۲
۱۲	۶۰۹۱۱۷		۱۵۴۳۱۰	۳۴۰۰	۲۲۰۱۸	۶۱۵۹۴۸		۱۴۰۴۷۹۳
۱۳	۶۱۴۶۶۷	۶۷۰۲۳	۴۶۴۴۸۷	۱۴۰۳۹۹	۲۰۰۵۶	۷۹۵۲۰۰	۶۱۲۰۰۰۰	۸۲۲۱۸۳۲
۱۴	۸۷۷۶۳۱	۶۶۷۶۱۴	۲۵۳۶۵۰	۸۶۱۱۷	۱۷۴۴۰	۱۲۶۱۵۳۷		۳۱۶۳۹۸۹
۱۵	۳۹۸۴۷۳۳	۱۷۸۴۹۴۹	۸۲۸۸۱۸	۴۰۱۸۸۱	۱۸۵۹۶	۱۸۴۳۴۰۳	۹۸۳۵۳۰	۹۸۴۵۹۱۰
۱۶	۱۷۷۲۷۳۹	۲۴۱۹۸۵	۵۸۰۶۸۳	۴۵۲۴۱	۷۷۸۰۵	۷۵۱۹۹۲		۳۴۷۰۴۴۵
۱۷	۴۵۶۰۰۸	۵۶۹۱۱	۶۶۷۴۵	۳۸۲۰۱	۵۰۱۴	۲۳۹۳۷۹		۸۶۲۲۵۸
۱۸	۱۹۳۵۸۹۰	۷۳۶۷۷۳	۲۹۷۱۴۲	۱۳۴۱۳۱	۲۹۸۶۰	۱۰۳۷۸۷۳		۴۱۷۱۶۶۹
۱۹	۲۷۸۲۵۰۸	۳۷۸۱۹۵	۱۶۸۶۰۵۱	۱۳۱۹۱۶	۸۲۹۱	۵۴۵۸۹۰۳		۱۰۴۴۵۸۶۴
۲۰	۱۶۲۰۴۱۰	۱۹۷۵۵۲۵	۷۲۸۱۳۲	۱۸۴۴۷۰	۴۰۵۹۱	۹۸۹۶۳۴		۵۵۳۸۷۶۲
۲۱	۷۵۸۲۸۳	۱۱۲۵۲۸۱	۴۰۸۵۶۵	۵۶۹۷۶۱	۱۳۷۹۸	۱۳۶۶۷۸۵		۴۲۴۲۵۷۳
۲۲	۱۵۰۰۵۰۹	۸۴۸۵۳۶	۷۹۴۳۳۱	۲۹۵۵۸۶	۳۷۱۹۶	۸۸۱۸۶۷	۳۳۶۷۵۲۵	۷۷۲۵۵۵۰
بهشت زهرا(س)	۱۰۷۵۹۰		۳۱۰۲۸	۶۸۴۷۶	۱۸۶۴۲	۲۷۵۱۱۱		۵۰۰۸۴۷
عباس آباد	۵۸۰۲۳۰							۵۸۰۲۳۰
جمع	۲۸۹۷۵۹۹۷	۲۱۴۳۳۵۸۷	۱۲۲۷۳۱۴۴	۳۵۷۴۵۲۴	۹۲۴۱۸۷	۳۴۹۵۴۳۴۱	۲۲۶۷۶۰۵۵	۱۲۴۸۱۱۸۳۵

مأخذ: معاونت خدمات شهری شهرداری تهران

سرزمین و آب و هوا

۸-۱- مساحت پارک ها و فضاهای سبز عمومی درون و برون شهرتهران تا پایان سال ۹۱ (واحد : مترمربع)

ردیف	پارکها	جنگلکاری داخل محدوده	جنگلکاری کمربند سبز	لچکی	رفیوز	میدان	درختکاری معابر	پارکهای جنگلی	جمع کل
۱	۱۶۳۴۳۴۹	۲۰۷۶۹۹۶	۲۹۵۹۰۰۴۰	۲۳۵۰۲۴	۲۴۴۳۶۷	۴۵۱۴۲	۲۶۸۳۳۳۷		۳۶۵۰۹۲۶۵
۲	۱۸۳۷۷۸۹	۴۸۹۳۱۸۸	۲۸۷۶۳۲۰	۱۳۱۹۶۱۸	۳۰۰۴۹۹	۱۵۹۱۸	۳۴۲۴۳۶۱		۱۴۶۶۷۶۹۳
۳	۱۲۸۶۰۴۳	۱۲۹۱۰۶۳		۳۸۰۴۸۲	۱۰۵۵۶۲	۱۳۱۴۰	۱۷۰۹۷۵۱		۴۷۸۶۰۴۱
۴	۲۰۲۴۶۴۱	۳۵۹۸۴۰	۵۷۱۰۲۷۴	۱۶۰۴۷۷۴	۱۶۶۲۱۹	۶۲۳۹۲	۳۸۸۹۲۳۷	۵۴۶۰۵۰۰۰	۶۸۴۲۳۳۷۷
۵	۲۲۷۹۳۲۶	۴۴۶۳۷۹۳	۲۶۷۲۹۸۴۳	۱۶۲۲۵۳۶	۴۵۹۳۴۶	۵۲۳۳۱	۳۱۸۹۴۳۳	۸۰۰۰۰۰۰	۴۶۷۹۷۶۰۸
۶	۷۷۹۶۴۲	۱۸۵۳۱۵		۳۵۷۳۷۷	۷۸۱۹۴	۲۵۸۸۶	۱۵۸۸۸۱۲		۳۰۱۵۲۲۶
۷	۲۶۶۹۶۵	۳۷۷۹		۲۰۷۵۲۸	۲۰۷۵۸	۱۷۲۴۵	۶۹۶۵۷۲		۱۲۱۲۸۴۷
۸	۳۲۷۷۱۶	۵۳۱۰۲		۷۷۶۰۴	۱۸۷۸۵	۱۴۶۸۰۶	۱۰۱۹۶۷۳		۱۶۴۳۶۸۶
۹	۱۷۸۳۳۶			۱۱۹۰۹۰	۶۳۳۱۵	۲۲۳۲۰۲	۲۹۰۲۰۲		۸۷۴۱۴۵
۱۰	۲۴۶۰۶۴	۲۵۷		۴۳۸۱۷	۱۰۳۲۹	۶۲۲	۳۶۷۷۰۱		۶۶۸۷۹۰
۱۱	۵۱۴۷۱۱	۲۲۳۴۶۲		۱۱۳۴۲	۷۵۷۱	۱۱۱۹۶	۵۷۷۶۳۰		۱۳۴۵۹۱۲
۱۲	۶۰۹۱۱۷			۱۵۴۳۱۰	۳۴۰۰	۲۲۰۱۸	۶۱۵۹۴۸		۱۴۰۴۷۹۳
۱۳	۶۱۴۶۶۷	۶۷۰۲۳	۲۸۲۴۰۰۰۰	۴۶۴۴۸۷	۱۴۰۳۹۹	۲۰۰۵۶	۷۹۵۲۰۰	۲۱۲۴۰۰۰۰	۵۱۵۸۱۸۳۲
۱۴	۸۷۷۶۳۱	۶۶۷۶۱۴	۲۳۷۹۶۰۰۰	۲۵۳۶۵۰	۸۶۱۱۷	۱۷۴۴۰	۱۲۶۱۵۳۷		۲۶۹۵۹۹۸۹
۱۵	۳۹۸۴۷۳۳	۱۷۸۴۹۴۹	۹۵۹۰۰۰۰	۸۲۸۸۱۸	۴۰۱۸۸۱	۱۸۵۹۶	۱۸۴۳۴۰۳	۹۸۳۵۳۰	۱۹۴۳۵۹۱۰
۱۶	۱۷۷۲۷۳۹	۲۴۱۹۸۵		۵۸۰۶۸۳	۴۵۲۴۱	۷۷۸۰۵	۷۵۱۹۹۲		۳۴۷۰۴۴۵
۱۷	۴۵۶۰۰۸	۵۶۹۱۱		۶۶۷۴۵	۳۸۲۰۱	۵۰۱۴	۲۳۹۳۷۹		۸۶۲۲۵۸
۱۸	۱۹۳۵۸۹۰	۷۳۶۷۷۳	۱۶۹۳۲۰۷	۲۹۷۱۴۲	۱۳۴۱۳۱	۲۹۸۶۰	۱۰۳۷۸۷۳	۶۵۸۵۶۴	۶۵۲۳۴۴۰
۱۹	۲۷۸۲۵۰۸	۳۷۸۱۹۵	۳۵۱۵۷۱۲۰	۱۶۸۶۰۵۱	۱۳۱۹۱۶	۸۲۹۱	۵۴۵۸۹۰۳	۲۱۹۸۳۴۰	۴۷۸۰۱۳۲۴
۲۰	۱۶۲۰۴۱۰	۱۹۷۵۵۲۵	۷۰۷۰۹۴۹۱	۷۲۸۱۳۲	۱۸۴۴۷۰	۴۰۵۹۱	۹۸۹۶۳۴		۷۶۲۴۸۲۵۳
۲۱	۷۵۸۳۸۳	۱۱۲۵۲۸۱	۳۹۱۶۳۶۰	۴۰۸۵۶۵	۵۶۹۷۶۱	۱۳۷۹۸	۱۳۶۶۷۸۵		۸۱۵۸۹۳۳
۲۲	۱۵۰۰۵۰۹	۸۴۸۵۳۶	۵۰۳۵۴۳۰۰	۷۹۴۳۳۱	۲۹۵۵۸۶	۳۷۱۹۶	۸۸۱۸۶۷	۱۸۵۵۷۵۲۵	۷۳۲۶۹۸۵۰
	۱۰۷۵۹۰			۳۱۰۲۸	۶۸۴۷۶	۱۸۶۴۲	۲۷۵۱۱۱		۱۹۸۴۰۸۱
	۵۸۰۲۳۰								۵۸۰۲۳۰
	۲۸۹۷۵۹۹۷	۲۱۴۳۵۸۷	۲۸۹۸۴۶۱۸۹	۱۲۲۷۳۱۴۴	۳۵۷۴۵۲۴	۹۲۴۱۸۷	۳۴۹۵۴۴۱	۱۰۶۲۴۲۹۵۹	۴۹۸۲۲۴۹۲۸

مأخذ : معاونت خدمات شهری شهرداری تهران

۹-۱- فضاهای سبز عمومی درون شهری تهران تا پایان سال های ۹۱-۹۰
(بوستانها، پارکها، میادین، رفیوژ، درختکاری معابر، جنگلکاری درون شهری، لچکی، پارکهای جنگلی)

درصد تغییر		سال ۹۱		سال ۹۰		منطقه
سرانه (مترمربع)	مساحت (هزار مترمربع)	سرانه (مترمربع)	مساحت (هزار مترمربع)	سرانه (مترمربع)	مساحت (هزار مترمربع)	
۵	۴	۱۵.۵	۶۹۱۹	۱۴.۸	۶۶۳۶	۱
۱۵	۵	۱۹.۹	۱۱۷۹۱	۱۷.۳	۱۱۲۵۸	۲
۶	۳	۱۵.۲	۴۷۸۶	۱۴.۴	۴۶۵۲	۳
۳	۶	۲۳.۴	۲۰۳۱۲	۲۲.۸۳	۱۹۲۲۳	۴
۱۶	۳	۱۶.۶	۱۲۰۶۸	۱۴.۳	۱۱۷۱۳	۵
۲	۴	۱۲.۴	۳۰۱۵	۱۲.۲	۲۹۰۰	۶
۳	۱	۴	۱۲۱۳	۳.۹	۱۱۹۶	۷
۳	۱	۴.۴	۱۶۴۴	۴.۲۹	۱۶۲۶	۸
۳	۲	۵.۲	۸۷۴	۵.۰۷	۸۵۷	۹
۲۱	۱۱	۲.۳	۶۶۹	۱.۹	۶۰۲	۱۰
۲	۱	۴.۹	۱۳۴۶	۴.۸	۱۳۳۰	۱۱
۱۲	۱۰	۵.۷	۱۴۰۵	۵.۱	۱۲۷۴	۱۲
۰	۱	۳۳.۴	۸۲۲۲	۳۳.۳	۸۱۶۷	۱۳
۲	۱۰	۵.۹	۳۱۶۴	۵.۸	۲۸۸۷	۱۴
۲	۶	۱۴	۹۸۴۶	۱۳.۷	۹۳۱۳	۱۵
۹	۱۳	۱۱.۴	۳۴۷۰	۱۰.۵	۳۰۶۰	۱۶
۹	۷	۳.۵	۸۶۲	۳.۲	۸۰۴	۱۷
۲۹	۴	۱۲.۹۶	۴۱۷۲	۱۰.۰۴	۴۰۰۲	۱۸
-۵۱	-۳۵	۲۸	۱۰۴۴۶	۵۶.۶	۱۵۹۹۲	۱۹
۹۹	۳	۱۵.۷	۵۵۳۹	۷.۹	۵۳۷۲	۲۰
۹۷	۳۰	۳۵	۴۲۴۲	۱۷.۸	۳۲۵۵	۲۱
۱۱۲	۱۰۰	۴۸	۷۷۲۶	۲۲.۷	۳۸۶۱	۲۲
۰	۲۳	۰	۵۰۱	۰	۴۰۶	بهشت زهرا(س)
۰	۶۰	۰	۵۸۰	۰	۳۶۳	عباس اباد
۹	۳	۱۵.۳	۱۲۴۸۱۲	۱۴	۱۲۰۷۴۹	جمع

مأخذ : معاونت خدمات شهری شهرداری تهران

سرزمین و آب و هوا

۱۰-۱- تعداد و مساحت پارک های عمومی احداث شده به تفکیک مناطق درسال های ۹۱-۸۸ (واحد : هزارمترمربع)

منطقه	سال ۸۸		سال ۸۹		سال ۹۰		سال ۹۱		درصد تغییر	
	تعداد	مساحت	تعداد	مساحت	تعداد	مساحت	تعداد	مساحت	تعداد	مساحت
۱	۲۱	۱۵۴	۱۱	۱۸	۱۷	۱۸۵	۴۱	۲۳۶	۱۴۱	۲۸
۲	۷	۳۵۳	۴	۱۸	۳	۱۳	۱۸	۷۵	۵۰۰	۴۷۷
۳	۸	۷۶	۵	۲۶	۶	۲۵	۳	۲۳	-۵۰	-۸
۴	۳	۲۹	۱۱	۲۵	۷	۹	۲۳	۳۲۳	۲۲۹	۳۴۸۹
۵	۳	۳۱	۱۵	۹۵	۲۰	۳۲۵	۴	۴۶	-۸۰	-۸۶
۶	۶	۱۷	۲	۵	۲	۱۰	۱	۶	-۵۰	-۴۰
۷	۳	۹	۱	۳	۱۰	۱۸	۳	۱۵	-۷۰	-۱۷
۸	۱	۱	۲	۱۳	۳	۱۱	۴	۶	۳۳	-۴۶
۹	۲	۱	۲	۱	۱	۱	۰	۰	-۱۰۰	-۱۰۰
۱۰	۷	۷	۱	۴	۶	۱۷	۲	۱۹	-۶۷	۱۲
۱۱	۱	۲	۴	۸	۰	۰	۰	۰	۰	۰
۱۲	۱۰	۹	۶	۶	۴	۶	۲	۳	-۵۰	-۵۰
۱۳	۴	۵۰	۲	۲۲	۴	۲۲	۰	۰	-۱۰۰	-۱۰۰
۱۴	۲	۱۰	۱۱	۶۲	۷	۱۹	۶	۲۰	-۱۴	۵
۱۵	۴	۱۱۳	۱۴	۱۴۲	۵	۵۸	۸	۴۱	۶۰	-۲۹
۱۶	۴	۵۳	۶	۳۸	۳	۸۸	۳	۶۶	۰	-۲۵
۱۷	۰	۰	۲	۸	۱	۱۱	۲	۳۴	۱۰۰	۲۰۹
۱۸	۳	۲۷۹	۲	۳۸	۲	۲۳۰	۱	۲۶	-۵۰	-۸۹
۱۹	۰	۰	۸	۲۵	۵	۷۳۶	۷	۳۴۴	۴۰	-۵۳
۲۰	۵	۲۰۰	۳	۴۵	۳	۴۰	۵	۱۰۳	۶۷	۱۵۸
۲۱	۵	۳۳۱	۴	۴۶۰	۲	۶	۲	۱۲۰	۰	۱۹۰۰
۲۲	۷	۷۵	۵	۵۸	۸	۱۱۳۸	۴	۳۶۳	-۵۰	-۶۸
بهشت زهرا	۱	۱	۰	۰	۱	۴۳۸۸	۴	۲۱۸	۳۰۰	-۹۵
عباس آباد	۱	۱۵	۰	۰	۰	۰	۴	۸۰	-	-
جمع	۱۰۸	۱۸۱۶	۱۲۱	۱۱۲۰	۱۲۰	۷۳۵۶	۱۴۷	۲۱۶۷	۲۳	-۷۱

مأخذ : معاونت خدمات شهری شهرداری تهران

سالنامه آماری شهر تهران

۱۱-۱- پارک های عمومی شهر تهران به تفکیک مناطق و رده بندی مساحت تا پایان سال ۹۱ (واحد: مترمربع)						
از ۵۰۰۰ تا ۱۰۰۰۰		از ۱۰۰۰ تا ۵۰۰۰		کمتر از ۱۰۰۰		منطقه
مساحت	تعداد	مساحت	تعداد	مساحت	تعداد	
۲۰۵۴۴۵	۲۸	۲۰۳۴۹۵	۷۷	۲۴۹۱۹	۳۸	۱
۲۹۵۱۴۵	۴۴	۲۳۸۵۴۹	۸۱	۵۴۸۷	۸	۲
۹۴۳۹۷	۱۴	۹۳۱۲۳	۴۲	۹۷۰۴	۱۳	۳
۲۶۵۳۵۴	۳۹	۲۷۰۸۲۴	۱۱۳	۲۸۸۱۴	۵۰	۴
۲۸۵۰۳۰	۴۳	۲۰۹۸۶۵	۷۶	۵۱۳۱	۱۱	۵
۸۶۵۹۰	۱۳	۶۵۳۷۵	۲۴	۱۰۸۴۲	۲۰	۶
۳۰۱۷۶	۵	۴۹۲۳۰	۲۳	۱۲۱۳۲	۲۱	۷
۸۰۶۵۹	۱۱	۱۰۲۷۱۴	۴۰	۱۶۱۵۹	۲۵	۸
۱۴۳۷۵	۲	۱۹۰۵۰	۹	۳۶۲۲	۸	۹
۴۴۳۲۹	۶	۳۹۲۴۷	۱۵	۸۴۴۰	۱۴	۱۰
۲۵۰۴۱	۴	۲۷۳۶۵	۱۲	۳۸۰۵	۶	۱۱
۲۵۰۸۹	۴	۲۹۷۴۸	۱۴	۱۵۹۷۲	۳۰	۱۲
۱۰۶۰۸۷	۱۶	۴۹۳۴۸	۲۰	۶۷۱۲	۱۳	۱۳
۱۲۰۵۷۳	۱۷	۷۳۰۰۰	۲۹	۳۶۲۰	۶	۱۴
۱۲۰۶۶۶	۱۹	۹۴۸۰۹	۳۴	۷۸۲۴	۱۰	۱۵
۷۴۵۱۳	۱۱	۵۳۸۰۵	۱۷	۰	۰	۱۶
۷۷۶۲۹	۱۲	۸۴۴۴۶	۳۱	۵۸۵۳	۹	۱۷
۱۰۱۴۰۵	۱۴	۶۷۹۱۹	۲۳	۲۲۱۳	۴	۱۸
۴۴۸۶۷	۶	۵۸۰۵۸	۲۰	۱۶۸۸	۲	۱۹
۲۱۸۷۵۷	۳۲	۱۴۹۹۶۷	۶۵	۲،۷۳۸	۴	۲۰
۹۰۴۳۰	۱۴	۱۶۱۱۱	۷	۱۲۱۰	۲	۲۱
۸۳۵۴۷	۱۲	۹۹۶۳۹	۳۴	۵۰۰	۱	۲۲
۵۰۸۲	۱	۷۹۸۶	۲	۱۷۸۵	۳	بهشت زهرا (س)
۰	۰	۰	۰	۰	۰	عباس آباد
۲۴۹۵۱۸۶	۳۶۷	۲۱۰۳۶۷۳	۸۰۸	۱۷۹۱۷۰	۲۹۸	جمع

مأخذ: معاونت خدمات شهری شهرداری تهران

سرزمین و آب و هوا

۱۱-۱- پارک های عمومی شهر تهران به تفکیک مناطق و رده بندی مساحت تا پایان سال ۹۱ (دنباله)
(واحد : مترمربع)

جمع		بیش از ۱۰۰۰۰۰		از ۱۰۰۰۰ تا ۱۰۰۰۰۰		منطقه
مساحت	تعداد	مساحت	تعداد	مساحت	تعداد	
۱۶۳۴۳۴۹	۱۷۷	۴۶۳۷۶۲	۳	۷۳۶۷۲۸	۳۱	۱
۱۸۳۷۷۸۹	۱۷۲	۶۵۲۹۶۹	۳	۶۴۵۶۳۹	۳۶	۲
۱۲۸۶۰۴۳	۸۸	۷۹۰۹۰۰	۳	۲۹۷۹۱۹	۱۶	۳
۲۰۲۴۶۴۱	۲۳۸	۷۱۶۶۶۳	۲	۷۴۲۹۸۶	۳۴	۴
۲۲۷۹۳۲۶	۱۹۰	۴۴۳۴۲۸	۲	۱۳۵۸۷۲	۵۸	۵
۷۷۹۶۴۲	۶۶	۴۵۰۵۳۸	۲	۱۶۶۲۹۷	۷	۶
۲۶۶۹۶۵	۵۵	۰	۰	۱۷۵۴۳۷	۶	۷
۳۲۷۷۱۶	۸۱	۰	۰	۱۲۸۱۸۴	۵	۸
۱۷۸۳۳۶	۲۵	۰	۰	۱۴۱۲۸۹	۶	۹
۲۴۶۰۶۴	۴۵	۰	۰	۱۵۴۰۴۸	۱۰	۱۰
۵۱۴۷۱۱	۲۹	۳۵۰,۰۰۰	۱	۱۰۸۵۰۰	۶	۱۱
۶۰۹۱۱۷	۵۸	۲۴۸,۹۸۳	۱	۲۸۹۳۲۵	۹	۱۲
۶۱۴۶۶۷	۷۰	۰	۰	۴۵۲۵۲۰	۲۱	۱۳
۸۷۷۶۳۱	۷۳	۰	۰	۶۸۰۴۳۸	۲۱	۱۴
۳۹۸۴۷۳۳	۱۰۹	۲۶۰۶۱۹۰	۷	۱۱۵۵۲۴۴	۳۹	۱۵
۱۷۷۲۷۳۹	۵۵	۸۳۱۲۷۵	۳	۸۱۳۱۴۶	۲۴	۱۶
۴۵۶۰۰۸	۶۳	۰	۰	۲۸۸۰۸۰	۱۱	۱۷
۱۹۳۵۸۹۰	۸۳	۸۷۹۸۹۶	۳	۸۸۴۴۵۷	۳۹	۱۸
۲۷۸۲۵۰۸	۶۴	۱۶۹۷۰۹۲	۵	۹۸۰۸۰۳	۳۱	۱۹
۱۶۲۰۴۱۰	۱۴۱	۳۶۱۶۲۱	۲	۸۱۷۳۲۷	۳۸	۲۰
۷۵۸۳۸۳	۴۲	۱۲۰۰۰۰	۱	۵۳۰۶۳۲	۱۸	۲۱
۱۵۰۰۵۰۹	۶۵	۱۰۲۰۰۰۰	۲	۲۹۶۸۲۳	۱۶	۲۲
۱۰۷۵۹۰	۱۰	۰	۰	۹۲۷۳۷	۴	بهشت زهرا (س)
۵۸۰۲۳۰	۹	۳۴۶۸۵۵	۲	۲۴۳۳۷۵	۷	عباس آباد
۲۸۹۷۵۹۹۷	۲۰۰۸	۱۱۹۷۰۱۷۲	۴۲	۱۲۲۲۷۷۹۶	۴۹۳	جمع

مأخذ : معاونت خدمات شهری شهرداری تهران

سالنامه آماری شهر تهران

۱۲-۱ توسعه کمر بند سبز و سرانه فضای سبز در سال های ۹۱-۸۹

عنوان	سال ۸۹	سال ۹۰	سال ۹۱	درصد تغییر
کمر بند فضای سبز	۲۴۶۴۷۶۳۴۶	۲۷۵۲۷۶۳۴۶	۲۸۹۸۴۶۱۸۹	۵
پارکهای جنگلی خارج محدوده	۹۰۹۴۱۹۰۴	۷۲۶۱۶۹۰۴	۸۳۵۶۶۹۰۴	۱۵
پارکهای جنگلی داخل محدوده	۱۶۵۱۰۵۵	۱۹۹۷۶۰۵۵	۲۲۶۷۶۰۵۵	۱۴

مأخذ: معاونت خدمات شهری شهرداری تهران

۱۳-۱ عملکرد مقایسه ای آلودگی هوا براساس تعداد روزهای آلوده در سال های ۹۱-۸۹

شاخص AQI							
سال	واحد	وضعیت	بهار	تابستان	پاییز	زمستان	جمع
۸۹	تعداد روزها	پاک	۱۳	۰	۱	۰	۱۴
		سالم	۷۲	۸۲	۴۶	۴۷	۲۴۷
		ناسالم	۸	۱۰	۴۳	۴۲	۱۰۳
		بسیار ناسالم	۰	۱	۰	۰	۱
		خطرناک	۰	۰	۰	۰	۰
۹۰	تعداد روزها	پاک	۰	۰	۲	۱	۳
		سالم	۳۸	۳۰	۳۷	۳۹	۱۴۴
		ناسالم	۵۲	۶۳	۵۱	۴۹	۲۱۵
		بسیار ناسالم	۳	۰	۰	۰	۳
		خطرناک	۰	۰	۰	۰	۰
۹۱	تعداد روزها	پاک	۰	۰	۱	۲	۳
		سالم	۵۶	۷۰	۵۰	۴۰	۲۱۶
		ناسالم	۳۶	۲۳	۳۹	۴۸	۱۴۶
		بسیار ناسالم	۱	۰	۰	۰	۱
		خطرناک	۰	۰	۰	۰	۰

مأخذ: شرکت کنترل کیفیت هوا

سرزمین و آب و هوا

۱۴-۱- عملکرد مقایسه ای آلودگی هوا براساس تعداد روزهای آلوده در سال های ۹۱ - ۸۹

ذرات معلق کمتر از ۱۰ میکرون (PM _{۱۰})						
سال	واحد	وضعیت	بهار	تابستان	پاییز	زمستان
۸۹	تعداد روزها	پاک	۴۵	۷	۱۲	۲۹
		سالم	۴۰	۸۲	۷۲	۵۷
		ناسالم	۸	۳	۶	۳
		بسیار ناسالم	۰	۱	۰	۰
		خطرناک	۰	۰	۰	۰
۹۰	تعداد روزها	پاک	۱۶	۷	۱۷	۲۳
		سالم	۶۸	۸۶	۷۳	۶۳
		ناسالم	۶	۰	۰	۳
		بسیار ناسالم	۳	۰	۰	۰
		خطرناک	۰	۰	۰	۰
۹۱	تعداد روزها	پاک	۲۱	۴	۲۲	۱۳
		سالم	۶۶	۸۹	۶۵	۷۶
		ناسالم	۵	۰	۳	۱
		بسیار ناسالم	۱	۰	۰	۰
		خطرناک	۰	۰	۰	۰

۱۴-۱- عملکرد مقایسه ای آلودگی هوا براساس تعداد روزهای آلوده در سال های ۹۱ - ۸۹ (دنباله)

منواکسید کربن (CO)						
سال	واحد	وضعیت	بهار	تابستان	پاییز	زمستان
۸۹	تعداد روزها	پاک	۷۲	۴۵	۱۳	۶۳
		سالم	۲۱	۴۸	۷۳	۲۶
		ناسالم	۰	۰	۴	۰
		بسیار ناسالم	۰	۰	۰	۰
		خطرناک	۰	۰	۰	۰
۹۰	تعداد روزها	پاک	۹۲	۸۷	۷۸	۸۵
		سالم	۱	۶	۱۲	۴
		ناسالم	۰	۰	۰	۰
		بسیار ناسالم	۰	۰	۰	۰
		خطرناک	۰	۰	۰	۰
۹۱	تعداد روزها	پاک	۹۲	۹۰	۷۶	۸۲
		سالم	۱	۳	۱۴	۸
		ناسالم	۰	۰	۰	۰
		بسیار ناسالم	۰	۰	۰	۰
		خطرناک	۰	۰	۰	۰

۱۴-۱- عملکرد مقایسه ای آلودگی هوا براساس تعداد روزهای آلوده در سال های ۹۱-۸۹ (دنباله)

دی اکسید نیتروژن (NO ₂)						
سال	واحد	وضعیت	بهار	تابستان	پاییز	زمستان
۸۹	تعداد روزها	پاک	۹۳	۹۳	۴۵	۰
		سالم	۰	۰	۳۴	۸۴
		ناسالم	۰	۰	۱۱	۵
		بسیار ناسالم	۰	۰	۰	۰
		خطرناک	۰	۰	۰	۰
۹۰	تعداد روزها	پاک	۶	۳	۱۳	۲۹
		سالم	۸۷	۹۰	۷۷	۶۰
		ناسالم	۰	۰	۰	۰
		بسیار ناسالم	۰	۰	۰	۰
		خطرناک	۰	۰	۰	۰
۹۱	تعداد روزها	پاک	۵۹	۲۳	۳۰	۲۸
		سالم	۳۴	۷۰	۶۰	۶۲
		ناسالم	۰	۰	۰	۰
		بسیار ناسالم	۰	۰	۰	۰
		خطرناک	۰	۰	۰	۰

۱۴-۱- عملکرد مقایسه ای آلودگی هوا براساس تعداد روزهای آلوده در سال های ۹۱-۸۹ (دنباله)

اوزن (O ₃)						
سال	واحد	وضعیت	بهار	تابستان	پاییز	زمستان
۸۹	تعداد روزها	پاک	۳۶	۱۱	۸۴	۸۹
		سالم	۵۷	۷۴	۶	۰
		ناسالم	۰	۸	۰	۰
		بسیار ناسالم	۰	۰	۰	۰
		خطرناک	۰	۰	۰	۰
۹۰	تعداد روزها	پاک	۷۳	۵۳	۹۰	۸۸
		سالم	۲۰	۴۰	۰	۱
		ناسالم	۰	۰	۰	۰
		بسیار ناسالم	۰	۰	۰	۰
		خطرناک	۰	۰	۰	۰
۹۱	تعداد روزها	پاک	۸۰	۶۳	۸۹	۸۹
		سالم	۱۳	۳۰	۱	۱
		ناسالم	۰	۰	۰	۰
		بسیار ناسالم	۰	۰	۰	۰
		خطرناک	۰	۰	۰	۰

۱۴-۱- عملکرد مقایسه ای آلودگی هوا براساس تعداد روزهای آلوده در سال های ۹۱-۸۹ (دنباله)

دی اکسید گوگرد (SO _۲)						
سال	واحد	وضعیت	بهار	تابستان	پاییز	زمستان
۸۹	تعداد روزها	پاک	۶۴	۸۹	۷۳	۸۳
		سالم	۲۹	۴	۱۷	۶
		ناسالم	۰	۰	۰	۰
		بسیار ناسالم	۰	۰	۰	۰
		خطرناک	۰	۰	۰	۰
۹۰	تعداد روزها	پاک	۹۳	۹۳	۹۰	۸۹
		سالم	۰	۰	۰	۰
		ناسالم	۰	۰	۰	۰
		بسیار ناسالم	۰	۰	۰	۰
		خطرناک	۰	۰	۰	۰
۹۱	تعداد روزها	پاک	۹۳	۹۳	۹۰	۸۹
		سالم	۰	۰	۰	۰
		ناسالم	۰	۰	۰	۰
		بسیار ناسالم	۰	۰	۰	۰
		خطرناک	۰	۰	۰	۰

۱۴-۱- عملکرد مقایسه ای آلودگی هوا براساس تعداد روزهای آلوده در سال های ۹۱-۸۹ (دنباله)

ذرات معلق کمتر از ۵.۲ میکرون (PM _{۲.۵})						
سال	واحد	وضعیت	بهار	تابستان	پاییز	زمستان
۸۹	تعداد روزها	پاک	-	-	۴	۰
		سالم	-	-	۲۷	۴۶
		ناسالم	-	-	۴۱	۴۲
		بسیار ناسالم	-	-	۰	۰
		خطرناک	-	-	۰	۰
۹۰	تعداد روزها	پاک	۰	۰	۷	۱
		سالم	۳۸	۳۰	۳۲	۳۹
		ناسالم	۵۳	۶۳	۵۱	۴۹
		بسیار ناسالم	۲	۰	۰	۰
		خطرناک	۰	۰	۰	۰
۹۱	تعداد روزها	پاک	۰	۰	۱	۲
		سالم	۵۶	۷۰	۵۰	۴۰
		ناسالم	۳۷	۲۳	۳۹	۴۸
		بسیار ناسالم	۰	۰	۰	۰
		خطرناک	۰	۰	۰	۰

مأخذ : شرکت کنترل کیفیت هوا

۱۵-۱- آمار سالانه وضعیت کیفی تعداد روزهای آلوده هوا براساس شاخص (P S I) در سال های ۸۹-۷۹

شرح	۷۹	۸۰	۸۱	۸۲	۸۳	۸۴	۸۵	۸۶	۸۷	۸۸	۸۹
پاک	۱	۴	۸	۱۱	۲۰	۲۳	۳۶	۲۳	۰	۳۷	۱۵
سالم	۲۵۷	۱۱۴	۱۸۷	۱۹۱	۲۵۸	۲۵۳	۲۵۴	۳۲۷	۸۸	۲۹۱	۲۰۳
ناسالم	۱۰۶	۶۰	۱۶۹	۱۶۱	۸۸	۸۹	۷۵	۱۵	۳۴	۳۵	۲۷
بسیار ناسالم	۱	۲	۱	۲	۰	۰	۰	۰	۱	۱	۱
خطرناک	۰	۰	۰	۰	۰	۰	۰	۰	۰	۱	۰

ماخذ: اداره کل محیط زیست استان تهران(مرکز پایش آلودگی هوا)

توضیح: در زمان انتشار سالنامه اطلاعات سال ۹۰ و ۹۱ دریافت نشده است، اطلاعات تکمیلی در سایت شهرداری تهران به نشانی www.tehran.ir بروز رسانی خواهد شد.

۱۶-۱- آمار سالانه وضعیت کیفی هوا بدون احتساب آلاینده ذرات معلق کمتر از ۲.۵ میکرون (P M ۲.۵)

در سال های ۸۸-۹۱

شرح	۸۸	۸۹	۹۰	۹۱
پاک	۳۲	۲۰	۲۵	۳
سالم	۲۹۱	۳۰۷	۳۲۸	۲۱۶
ناسالم	۴۰	۳۷	۹	۱۴۶
بسیار ناسالم	۱	۱	۳	۱
خطرناک	۱	۰	۰	۰

ماخذ: دفتر آمار و اطلاعات استانداری تهران(اداره کل حفاظت محیط زیست استان تهران)

۱۷-۱- آمار سالانه وضعیت کیفی هوا با احتساب آلاینده ذرات معلق کمتر از ۲.۵ میکرون (P M ۲.۵)

در سال های ۸۸-۹۱

شرح	۸۸	۸۹	۹۰	۹۱
پاک	۳۲	۱۴	۳	۳
سالم	۲۹۱	۲۴۷	۱۴۴	۲۱۶
ناسالم	۴۰	۱۰۳	۲۱۵	۱۴۶
بسیار ناسالم	۱	۱	۳	۱
خطرناک	۱	۰	۰	۰

ماخذ: دفتر آمار و اطلاعات استانداری تهران(اداره کل حفاظت محیط زیست استان تهران)

۱۸-۱- میانگین سالانه آلاینده های هوای شهر تهران به تفکیک ایستگاه های سنجش آلودگی شرکت کنترل کیفیت هوا در سال ۹۱

پارک ترافیک	دروس	اقدسیه	ستاد بحران	اتوبان محلاتی	حد استاندارد آلاینده	ایستگاه	
						واحد	آلاینده
۳.۴	۲.۶	۲.۳	۲.۷	-	۹.۴	ppm	منواکسید کربن
۶۰.۳	-	۹۰.۸	۷۹.۲	۱۱۱.۵	۱۵۴	Microgr/m ^۳	ذرات معلق کمتر از ۱۰ میکرون
-	۵۳.۲	۴۲.۹	۴۴.۱	-	۳۵	Microgr/m ^۳	ذرات معلق کمتر از ۲.۵ میکرون
۴۲.۷	۶۰.۸	۲۸.۳	۲۷.۹	۳۸.۲	۱۰۰	ppb	دی اکسید نیتروژن
۳۹.۳	۲۲.۳	۲۲.۸	۳۱.۵	-	۱۲۴	ppb	ازن
۲۶.۴	۱۳.۹	۳۲.۲	۱۷.۲	۱۶.۶	۱۴۴	ppb	دی اکسید گوگرد

۱۸-۱- میانگین سالانه آلاینده های هوای شهر تهران به تفکیک ایستگاه های سنجش آلودگی شرکت کنترل کیفیت هوا در سال ۹۱ (دنباله)

شهرداری منطقه ۴	شهری	ژئوفیزیک	تهرانسر	پارک رز	حد استاندارد آلاینده	ایستگاه	
						واحد	آلاینده
۳	۲.۸	۲.۷	۱.۹	۲	۹.۴	ppm	منواکسید کربن
۶۱.۵	۷۰	۴۸.۱	۱۱۸.۷	۷۲.۴	۱۵۴	Microgr/ m ^۳	ذرات معلق کمتر از ۱۰ میکرون
۳۴.۶	۵۱.۵	۳۲.۵	۴۱.۷	۳۱.۹	۳۵	Microgr/ m ^۳	ذرات معلق کمتر از ۲.۵ میکرون
۹۴.۳	۴۴.۶	-	۳۰.۷	۲۲.۸	۱۰۰	ppb	دی اکسید نیتروژن
۱۵.۷	۱۹.۶	۲۲.۶	۱۵.۳	۴۳.۳	۱۲۴	ppb	ازن
۲۴.۵	۱۳.۶	۱۸.۲	۱۵	۱۶.۸	۱۴۴	ppb	دی اکسید گوگرد

۱۸-۱- میانگین سالانه آلاینده های هوای شهر تهران به تفکیک ایستگاه های سنجش آلودگی شرکت کنترل کیفیت هوا در سال ۹۱ (دنباله)

شهرداری منطقه ۱۹	شهرداری منطقه ۱۶	شهرداری منطقه ۱۱	شهرداری منطقه ۱۰	دانشگاه شریف	حد استاندارد آلاینده	ایستگاه	
						واحد	آلاینده
۲.۴	۲	۳.۱	۲.۵	۲.۲	۹.۴	ppm	منواکسید کربن
۹۰.۶	۵۸.۹	۶۰.۲	۶۷.۷	۹۵.۵	۱۵۴	Microgr/ m ^۳	ذرات معلق کمتر از ۱۰ میکرون
۴۰.۵	۳۷.۳	۲۷.۲	۳۱.۶	۳۳.۶	۳۵	Microgr/ m ^۳	ذرات معلق کمتر از ۲.۵ میکرون
۴۸.۴	۴۷.۱	۳۱.۴	۵۸.۲	۳۴.۲	۱۰۰	ppb	دی اکسید نیتروژن
۲۳.۳	۱۸.۳	۳۹.۵	۲۰.۸	۲۱.۳	۱۲۴	ppb	ازن
۳۶.۶	۳۰.۸	۱۶.۷	۲۴	۷.۶	۱۴۴	ppb	دی اکسید گوگرد

۱۸-۱- میانگین سالانه آلاینده های هوای شهر تهران به تفکیک ایستگاه های سنجش آلودگی شرکت کنترل کیفیت هوا در سال ۹۱ (دنباله)

ایستگاه	واحد	گلبرگ	مسعودیه	میدان فتح	شاد آباد	پیروزی	تربیت مدرس
مناوکسید کربن	ppm	۲	۲.۵	۲.۲	۱.۳	-	۲.۴
ذرات معلق کمتر از ۱۰ میکرون	Microgr/ m ^۳	۶۰.۲	۱۰۰.۷	۱۱۳.۲	۱۴۸.۳	۹۶.۳	۹۶.۵
ذرات معلق کمتر از ۲.۵ میکرون	Microgr/ m ^۳	۲۹.۵	۳۰.۹	-	۴۷.۵	۳۴.۷	۳۶.۸
دی اکسید نیتروژن	ppb	۲۳.۶	۲۱.۴	۲۵.۴	۱۴.۷	۱۵.۲	۷۲.۹
ازن	ppb	۲۴	۲۷.۲	۲۲.۲	-	۱۴	۱۰.۱۱
دی اکسید گوگرد	ppb	۱۷.۵	۱۵.۲	-	-	۱۳.۷	۱۴.۲

مأخذ : شرکت کنترل کیفیت هوا

۱۹-۱- تعداد ایستگاه های فعال سنجش و تابلوهای نمایشگر آلودگی هوا و آلودگی صوتی در شهر تهران در سال های ۹۱-۸۸

موضوع	هدف برنامه ۵ ساله	سال ۸۸	سال ۸۹	سال ۹۰	سال ۹۱
تعداد ایستگاه آلودگی هوا	۲۵	۲۰	۲۵	۲۵	۲۵
حدود استاندارد آلودگی هوا	CO- ۸ hr : ۹.۴ ppm PM _{۱۰} - ۲۴ hr : ۱۵۴ μg/m ^۳ PM _{۲.۵} - ۲۴ hr : ۳۵ μg/m ^۳ O _۳ - ۱ hr : ۱۲۴ ppb NO _۲ - ۱ hr : ۱۰۰ ppb SO _۲ - ۲۴ hr: ۱۴۴ ppb				
تعداد تابلوها نمایش آلودگی هوا		۲۰	۲۰	۲۰	۲۰
تعداد ایستگاه سنجش آلودگی صوتی		۲۸	۳۹	۴۵	۴۵
تابلوی اطلاع رسانی آلودگی صوتی		۶	۶	۴	۴
دیوار صوتی (مترمربع)		۲۵۰۰۰	۱۵۰۰۰	۳۰۰۰۰	
حدود استاندارد آلودگی صوتی (dBA)	مسکونی روز ۴۵ شب ۴۵	مسکونی روز ۴۵ شب ۴۵	مسکونی روز ۴۵ شب ۴۵	مسکونی روز ۴۵ شب ۴۵	مسکونی روز ۴۵ شب ۴۵

توضیحات : دیوار صوتی بزرگراه شهید چمران در سال ۱۳۸۹ به مساحت ۴۷۲۸ متر مربع به مرحله اجرا رسیده و نصب گردیده است.
دیوار صوتی بزرگراه کردستان در سال ۹۰ به مساحت ۳۰۰۰ متر مربع به مرحله اجرا رسیده و نصب گردیده است.
دیوار صوتی بزرگراه حکیم در سال ۹۱ به مساحت ۴۸۰۰ متر مربع به مرحله اجرا رسیده است و نصب گردیده است.
مأخذ : شرکت کنترل کیفیت هوا

۲۰-۱- تابلو های اطلاع رسانی آلودگی صوتی در سال ۹۱

منطقه	محل نصب نمایشگر
منطقه ۱۵	خاوران مقابل شهرداری منطقه ۱۵
منطقه ۱۶	میدان بهشت خیابان شهید رجایی
منطقه ۱۷	بزرگراه شهید کاظمی
منطقه ۲۲	بلوار دهکده المپیک سه راه زیبادشت

مأخذ : شرکت کنترل کیفیت هوا

۲۱-۱- تابلو های اطلاع رسانی چند منظوره اطلاع رسانی آلودگی هوا و صدا در سال ۹۱

منطقه	محل نصب نمایشگر
منطقه یک	میدان نوبنیاد
منطقه سه	تقاطع غیر همسطح همت - شریعتی
منطقه چهار	تقاطع هنگام - فرجام
منطقه هفت	میدان تختی
منطقه هشت	میدان نبوت
منطقه ده	میدان جمهوری
منطقه یازده	میدان قزوین
منطقه دوازده	میدان محمدیه (اعدام)
منطقه چهارده	میدان امام حسن مجتبی
منطقه هجده	سعیدی نیش معلم
منطقه نوزده	چهار راه بازارچه عبدال آباد
منطقه بیست	شهر ری - رجایی
منطقه بیست و دو	امیر کبیر - کاج

مأخذ : شرکت کنترل کیفیت هوا

۲۲-۱- رتبه بندی مناطق بر حسب کیفیت مدیریت زیست محیطی پروژه های آب و فاضلاب در سال های ۹۰-۹۱

رتبه منطقه ای		میانگین امتیاز		منطقه
سال ۹۱	سال ۹۰	سال ۹۱	سال ۹۰	
۴	۵	۴۰.۱	۴۸.۷	۱
۱۵	۶	۳۳.۰	۴۷.۷	۲
۱۰	۱۱	۳۵.۲	۴۲.۴	۳
۲	۱۴	۶۰.۲	۴۲.۳	۴
۱۳	۱۵	۳۳.۷	۴۱.۳	۵
۱۶	۱۲	۳۲.۶	۴۲.۴	۶
۵	۱۰	۳۷.۸	۴۳.۶	۷
۸	۱۸	۳۵.۶	۳۶.۱	۸
۶	۹	۳۷.۶	۴۴.۹	۹
۱۲	۲۱	۳۴.۴	۳۳.۵	۱۰
۷	۱۷	۳۶.۳	۳۷.۴	۱۱
۲۰	۱۹	۲۶.۸	۳۴.۹	۱۲
۱۸	۸	۲۸.۱	۴۵.۷	۱۳
۱۷	۷	۲۹.۸	۴۵.۹	۱۴
۱۱	۱۳	۳۴.۶	۴۲.۴	۱۵
۲۱	۳	۲۶.۵	۵۲.۲	۱۶
۱۴	۴	۳۳.۴	۴۹.۳	۱۷
۹	۲۰	۳۵.۲	۳۴.۵	۱۸
۲۲	۱۶	۲۵.۳	۴۰.۸	۱۹
۱۹	۲۲	۲۷.۷	۲۹.۵	۲۰
۱	۱	۶۷.۱	۵۹.۵	۲۱
۳	۲	۴۹.۲	۵۲.۴	۲۲

مأخذ : ستاد محیط زیست و توسعه پایدار شهرداری تهران

۲۳-۱- رتبه بندی مناطق بر حسب کیفیت مدیریت مدیریت آلودگی هوا و بهینه سازی انرژی در سال های ۹۰-۹۱

رتبه منطقه ای		میانگین امتیاز		منطقه
سال ۹۱	سال ۹۰	سال ۹۱	سال ۹۰	
۹	۵	۷۰.۶۶	۸۳.۲	۱
۵	۱۰	۸۲.۲۱	۷۵.۲	۲
۱۴	۱۶	۶۵.۵۷	۶۲.۴	۳
۱۱	۱۴	۶۹.۲۸	۶۴.۵	۴
۱۰	۲۰	۶۹.۲۸	۵۴.۳	۵
۲۱	۹	۵۰.۳۸	۷۵.۵	۶
۲۰	۱۲	۵۱.۴۰	۷۳.۸	۷
۱۹	۲۱	۵۶.۵۹	۵۲.۸	۸
۳	۸	۸۶.۳۹	۷۵.۵	۹
۶	۳	۷۹.۸۸	۸۷.۵	۱۰
۱۵	۱۵	۶۱.۲۸	۶۳.۷	۱۱
۸	۱۱	۷۰.۷۵	۷۴.۷	۱۲
۱۲	۱۷	۶۷.۶۸	۵۹.۸	۱۳
۴	۷	۸۲.۶۱	۸۰.۶	۱۴
۱	۱	۹۰.۹۷	۹۰.۳	۱۵
۱۶	۲	۶۱.۰۴	۸۹.۸	۱۶
۱۷	۱۹	۶۰.۸۳	۵۷.۵	۱۷
۱۳	۱۳	۶۷.۳۵	۶۷.۸	۱۸
۱۸	۱۸	۵۶.۸۹	۵۹.۲	۱۹
۲۲	۲۲	۳۴.۶۴	۴۸.۹	۲۰
۷	۶	۷۹.۸۱	۸۰.۸	۲۱
۲	۴	۸۶.۷۱	۸۵.۰	۲۲

مأخذ: ستاد محیط زیست و توسعه پایدار شهرداری تهران

۲۴-۱- رتبه بندی مناطق بر حسب کیفیت مدیریت مدیریت پسماند و آلودگی خاک در سال های ۹۱-۹۰

رتبه منطقه ای		میانگین امتیاز		منطقه
سال ۹۱	سال ۹۰	سال ۹۱	سال ۹۰	
۹	۳	۸۳.۴	۹۰	۱
۲	۴	۹۰.۸	۸۹.۳	۲
۱۰	۱۸	۸۳.۳	۶۲	۳
۴	۱۳	۸۸.۳	۷۹.۳	۴
۲۲	۱۰	۷۶.۸	۸۲	۵
۱۸	۱۴	۷۸.۶	۷۷.۳	۶
۷	۹	۸۵	۸۳.۳	۷
۲۰	۱۷	۷۸.۲	۷۱.۳	۸
۱۶	۱۰	۸۰.۲	۸۲	۹
۱۵	۱۰	۸۰.۷	۸۲	۱۰
۲۱	۱۹	۷۷.۷	۷۰	۱۱
۱۴	۱۲	۸۰.۹	۸۰	۱۲
۵	۷	۸۵.۳	۸۶	۱۳
۸	۶	۸۳.۵	۸۶.۶	۱۴
۳	۲	۸۸.۵	۹۲.۶	۱۵
۱۳	۸	۸۱.۸	۸۵.۳	۱۶
۱۷	۱۶	۷۸.۹	۷۴	۱۷
۱۹	۱۳	۷۸.۴	۷۹.۳	۱۸
۱۲	۱۵	۸۲.۳	۷۵.۳	۱۹
۱۱	۵	۸۳.۱	۸۷.۳	۲۰
۱	۱	۹۱.۳	۹۳.۳	۲۱
۶	۱۱	۸۵.۱	۸۱.۳	۲۲

مأخذ : ستاد محیط زیست و توسعه پایدار شهرداری تهران

سرزمین و آب و هوا

۲۵-۱- میانگین آلاینده ها در بخش مختلف مصرف در شهر تهران در سال ۸۹ (واحد : کیلو گرم در روز)

منابع آلاینده	سوخت مصرفی (۱۰۰ لیتر در سال)	ذرات معلق	دی اکسید گوگرد	منو اکسید کربن	متان	اکسید ازت
صنایع	۴۹۰.۲۷	۵۰۸۰.۱۶	۱۱۲۴۳.۸۷	۱۷۰.۶۲	۳۶.۲۹	۳۶۱۲.۲۳
درصد	۱.۲۱	۱.۲۶	۱.۸۴	۰	۰.۳	۰.۳۲
خانگی تجاری و عمومی	۳۱۶.۱۹	۲۵۹۳	۴۲۰۷.۰۶	۱۶۳۵۰.۲۳	۱۳۵.۹۹	۱۴۴۵.۹۴
درصد	۰.۷۸	۰.۶۴	۰.۶۹	۰.۴۶	۱.۱۱	۰.۱۳
نیروگاه ها	۲۵۲۳.۱۱	۹۶۱۰.۳۶	۱۱۵۴۰.۸۰۵	۱۴۶۰.۳۷	۲۹۵.۷۱	۱۹۴۱۲.۴۰
درصد	۶.۲۵	۲.۳۹	۱۸.۹۲	۰.۰۴	۲.۴۱	۱.۷۲
کشاورزی	۵۵۸.۴۷	۷۵۵۴.۲۵	۹۴۸۰.۳۲	۲۰۳۳۰.۲۳	۲۰۵.۹۱	۲۴۴۰.۶۴۳
درصد	۱.۳۸	۱.۸۸	۱.۵۵	۰.۵۷	۱.۶۸	۲.۱۷
حمل و نقل	۳۶۴۷۳.۰۵	۳۷۷۸۲۳.۰۱	۴۶۹۷۴۹.۶۱	۳۵۵۳۰۷۲.۸۶	۱۱۵۷۷.۳۲	۱۰۷۶۹۶۴.۲۳
درصد	۹۰.۳۷	۹۳.۸۳	۷۷	۹۸.۹۳	۹۴.۵	۹۵.۶۶

توضیحات : در خصوص آمار شاخص سال ۸۹ در بخشهای (صنایع و خانگی تجاری و عمومی و نیروگاه ها و کشاورزی و حمل و نقل) به اطلاع میرساند که ضریب نسبی میزان آلاینده های بر اساس تراز نامه انرژی سال ۸۹ و ضریب انتشار IPCC۱۹۹۶ محاسبه شده است و لازم به ذکر است که در حال حاضر صرفا تراز نامه انرژی سال ۸۹ موجود و در دسترس است.

ماخذ: سازمان محیط زیست (مرکز ملی هوا و تغییر اقلیم)

توضیح: در زمان انتشار سالنامه اطلاعات سال ۹۰ و ۹۱ دریافت نشده است، اطلاعات تکمیلی در سایت شهرداری تهران به نشانی www.tehran.ir بروز رسانی خواهد شد.

۲۶-۱- مشخصات ایستگاه های سینوپتیک هواشناسی شهر تهران در سال ۹۱

ایستگاه	نام شهر یا دهستان محل استقرار	سال تاسیس	ارتفاع از سطح دریا (متر)
فرودگاه مهرآباد	تهران	۱۳۲۱	۱۱۹۱
چیتگر	تهران	۱۳۶۶	۱۳۰۵۲
ژئوفیزیک	تهران	۱۳۷۰	۱۴۱۵۶
فرودگاه امام خمینی (ره)	ری	۱۳۸۱	۹۹۰۲
شمیران	شمیران	۱۳۶۶	۱۵۴۹

ماخذ: اداره هواشناسی استان تهران

۲۷-۱- وضع جوی ایستگاه سینوپتیک فرودگاه مهرآباد برحسب ماه در سال ۹۱

ماه	دمای هوا (درجه سانتیگراد)			
	میانگین بیشینه	میانگین کمینه	بیشینه مطلق	کمینه مطلق
فروردین	۲۰.۶	۱۰.۹	۳۰	۲
اردیبهشت	۲۷	۱۶.۸	۳۱.۴	۱۱
خرداد	۳۲.۴	۲۱.۶	۳۷	۱۴.۴
تیر	۳۵.۷	۲۳.۶	۳۹.۲	۱۸.۴
مرداد	۳۵.۸	۲۵.۲	۳۹.۶	۲۲
شهریور	۳۲.۸	۲۲.۱	۲۷.۶	۱۸.۲
مهر	۲۷.۵	۱۷	۳۳.۴	۱۲
آبان	۱۹.۸	۱۱	۲۶	۶
آذر	۱۱.۲	۴.۶	۱۴.۶	۰.۴
دی	۸.۳	۰.۱	۱۵.۲	-۵.۴
بهمن	۱۴	۵.۲	۱۷.۶	-۱.۲
اسفند	۱۶.۱	۷.۱	۲۴.۸	-۳.۴
سالانه	۲۳.۴	۱۳.۸	۳۹.۶	-۵.۴

۲۷-۱- وضع جوی ایستگاه سینوپتیک فرودگاه مهرآباد برحسب ماه در سال ۹۱ (دنباله)

ماه	بارندگی ماهانه (میلیمتر)	بارندگی حداکثر در یک روز	رطوبت نسبی (درصد)		*تعداد روزهای یخبندان	ساعات آفتابی (ساعت)	حداکثر سرعت وزش باد (متر بر ثانیه)
			حداکثر	حداقل			
فروردین	۴۹.۲	۱۴.۲	۵۶	۲۱	۰	۲۳۷	۲۰
اردیبهشت	۱۱.۶	۴.۲	۴۸	۱۷	۰	۲۹۳.۳	۲۲
خرداد	۳.۵	۲	۳۷	۱۲	۰	۳۲۵.۵	۱۵
تیر	۷.۲	۵.۴	۴۴	۱۳	۰	۳۲۸.۲	۱۵
مرداد	۰	۰	۳۱	۱۱	۰	۳۲۴.۶	۱۲
شهریور	۰.۳	۰.۳	۴۱	۱۴	۰	۲۶۵.۸	۱۰
مهر	۱	۰.۸	۴۳	۱۶	۰	۱۹۹.۶	۲۴
آبان	۵۱	۲۳.۸	۶۶	۳۲	۰	۱۳۷.۴	۱۴
آذر	۲۸.۷	۱۱	۸۲	۴۹	۰	۱۳۷.۴	۱۰
دی	۱۰.۶	۵.۲	۷۱	۳۷	۱۸	۱۷۵.۷	۱۳
بهمن	۲۷.۸	۱۶.۶	۶۴	۳۰	۱	۲۰۰.۴	۱۴
اسفند	۲۴.۷	۸.۴	۵۹	۲۶	۲	۱۵۸.۱	۱۵
سالانه	۲۱۵.۵	۲۳.۸	۵۳	۲۳	۲۱	۲۹۹۲.۱	۲۴

*روزهای یخبندان منظور روزهایی است که حداقل دما در جعبه اسکرین به صفر یا زیر صفر برسد
 ماخذ : سازمان هواشناسی استان تهران

۲۸-۱- وضع جوی ایستگاه سینوپتیک شمیران برحسب ماه در سال ۹۱

ماه	دمای هوا (درجه سانتیگراد)			
	متوسط	کمینه مطلق	بیشینه مطلق	میانگین بیشینه
فروردین	۱۴	-۰.۴	۲۸	۱۹.۲
اردیبهشت	۱۹.۳	۸	۳۰	۲۵.۲
خرداد	۲۴.۶	۱۲.۶	۳۶.۶	۳۰.۷
تیر	۲۷.۹	۱۳	۳۸.۸	۳۴.۱
مرداد	۲۷.۹	۱۸.۸	۳۷.۲	۳۴.۵
شهریور	۲۵	۱۴.۸	۳۵.۴	۳۱.۴
مهر	۱۹.۸	۸.۴	۳۲	۲۶.۱
آبان	۱۳.۱	۲.۸	۲۴.۸	۱۸.۱
آذر	۶.۱	-۲.۵	۱۵	۹.۹
دی	۳	-۶.۲	۱۳.۴	۷.۴
بهمن	۸.۲	-۱	۱۶.۴	۱۳.۱
اسفند	۹.۹	-۳	۲۳.۲	۱۴.۶
سالانه	۱۶.۶	-۶.۳	۳۸.۸	۲۲

۲۸-۱- وضع جوی ایستگاه سینوپتیک شمیران برحسب ماه در سال ۹۱ (دنباله)

ماه	بارندگی ماهانه (میلیمتر)	حداکثر بارندگی در یک روز	رطوبت نسبی (درصد)		تعداد روزهای یخبندان	ساعات آفتابی (ساعت)	حداکثر سرعت وزش باد (متر بر ثانیه)
			حداکثر	حداقل			
فروردین	۶۸.۴	۲۰.۳	۶۰	۲۵	۱	۲۰۳.۷	۱۲
اردیبهشت	۱۴.۸	۵.۳	۵۵	۲۲	۰	۲۶۶.۹	۱۵
خرداد	۱۰.۲	۶.۷	۴۰	۱۶	۰	۳۰۱.۹	۱۳
تیر	۳۲.۲	۲۸.۲	۴۳	۱۹	۰	۳۰۴.۸	۱۶
مرداد	۰.۵	۰.۵	۳۹	۱۵	۰	۳۰۷.۶	۱۲
شهریور	۷.۲	۵	۴۵	۱۹	۰	۲۷۶.۴	۱۴
مهر	۴.۴	۳.۵	۴۸	۲۱	۰	۲۵۲.۲	۱۰
آبان	۷۲.۲	۳۷	۷۸	۳۷	۰	۱۷۱	۹
آذر	۷۵.۸	۱۵.۵	۹۳	۵۴	۵	۱۰۳.۷	۶
دی	۲۱.۱	۹.۷	۷۶	۳۹	۲۱	۱۵۶.۸	۹
بهمن	۸۵.۴	۲۸.۵	۶۹	۳۳	۳	۱۹۲.۲	۱۱
اسفند	۵۷.۵	۱۲.۸	۶۴	۳۴	۴	۱۴۰.۳	۱۴
سالانه	۴۴۹.۷	۳۷	۵۹	۲۸	۳۴	۲۶۷۷.۵	۱۶

*روزهای یخبندان منظور روزهایی است که حداقل دما در جعبه اسکرین به صفر یا زیر صفر برسد

ماخذ: سازمان هواشناسی استان تهران

سالنامه آماری شهر تهران

۲۹-۱- وضع جوی ایستگاه فرودگاه امام خمینی (ره) برحسب ماه در سال ۹۱

ماه	دمای هوا (درجه سانتیگراد)			
	متوسط	کمینه مطلق	بیشینه مطلق	میانگین کمینه
فروردین	۱۵	-۲.۶	۳۱.۲	۸.۱
اردیبهشت	۲۱.۵	۱۰	۳۴	۱۴.۶
خرداد	۲۷	۱۵	۳۹.۴	۱۹.۷
تیر	۲۹.۶	۱۶.۴	۴۱.۶	۲۱.۷
مرداد	۳۰.۴	۲۰.۶	۴۱.۲	۲۲.۸
شهریور	۲۶.۸	۶	۳۹.۸	۱۹.۲
مهر	۲۱.۴	۷	۳۴.۴	۱۳.۹
آبان	۱۴.۹	۳.۶	۲۶.۲	۹.۱
آذر	۷.۶	-۲.۴	۱۵.۸	۳.۱
دی	۳.۶	-۶.۸	۱۵.۲	-۱.۵
بهمن	۸.۷	-۱.۶	۱۹.۲	۲.۸
اسفند	۱۱.۱	-۲.۶	۲۷	۵
سالانه	۱۸.۱	-۶.۸	۴۱.۶	۱۱.۵

۲۹-۱- وضع جوی ایستگاه فرودگاه امام خمینی (ره) برحسب ماه در سال ۹۱ (دنباله)

ماه	بارندگی ماهانه (میلیمتر)	حداکثر بارندگی در یک روز	رطوبت نسبی (درصد)		تعداد * روزهای یخبندان	ساعات آفتابی (ساعت)	حداکثر سرعت وزش باد (متر بر ثانیه)
			حداکثر	حداقل			
فروردین	۴۲.۴	۱۶.۴	۶۵	۲۱	۲	۲۳۵.۹	۱۷
اردیبهشت	۱۸.۶	۹.۴	۵۹	۱۶	۰	۲۸۹	۱۸
خرداد	۵	۳.۸	۴۲	۱۰	۰	۲۳۲	۱۶
تیر	۰.۸	۰.۶	۵۰	۱۱	۰	۳۳۵	۱۵
مرداد	۰	۰	۳۸	۹	۰	۳۵۱	۱۰
شهریور	۰	۰	۵۰	۱۱	۰	۳۲۹	۱۱
مهر	۰	۰	۴۸	۱۴	۰	۲۷۹	۱۱
آبان	۲۴.۶	۱۷.۴	۷۳	۳۱	۰	۲۰۴	۱۵
آذر	۲۴	۸.۴	۸۵	۴۶	۴	۱۵۹	۱۵
دی	۱۱	۵.۲	۷۴	۳۶	۲۳	۱۹۷	۱۵
بهمن	۲۹.۴	۱۶.۶	۷۳	۳۲	۵	۲۱۲	۱۵
اسفند	۱۳.۶	۷	۶۵	۲۵	۴	۱۸۲	۱۵
سالانه	۱۶۹.۴	۱۷.۴	۶۰	۲۱	۳۸	۲۹۷۵.۹	۱۸

* روزهای یخبندان منظور روزهایی است که حداقل دما در جعبه اسکرین ب ۰۶ صفر یا زیر صفر برسد
 ماخذ: سازمان هواشناسی استان تهران

۳۰-۱- وضع جوی ایستگاه سینوپتیک چیتگر برحسب ماه در سال ۹۱

ماه	دمای هوا (درجه سانتیگراد)			
	متوسط	کمینه مطلق	بیشینه مطلق	میانگین کمینه
فروردین	۱۴.۶	۰	۲۸.۳	۹.۷
اردیبهشت	۲۰.۴	۱۰.۳	۳۰.۶	۱۵.۱
خرداد	۲۵.۸	۱۲.۸	۳۷	۲۰.۲
تیر	۲۸.۳	۱۷	۳۸.۸	۲۱.۹
مرداد	۲۹.۹	۲۰.۵	۳۸.۲	۲۴.۵
شهریور	۲۶.۴	۱۶	۳۷.۲	۲۰.۹
مهر	۲۱.۸	۱۲.۲	۳۲.۳	۱۷
آبان	۱۴.۶	۵.۹	۲۴.۵	۱۰.۶
آذر	۷	-۱.۷	۱۴.۱	۳.۷
دی	۳.۳	-۶	۱۳.۸	-۰.۸
بهمن	۸.۹	-۰.۹	۱۶.۳	۵
اسفند	۱۰.۸	-۴.۸	۲۳.۷	۶.۷
سالانه	۱۴.۶	-۶	۳۸.۸	۱۲.۹

۳۰-۱- وضع جوی ایستگاه سینوپتیک چیتگر برحسب ماه در سال ۹۱ (دنباله)

ماه	بارندگی ماهانه (میلیمتر)	حداکثر بارندگی در یک روز	رطوبت نسبی (درصد)		تعداد روزهای یخبندان*	ساعات آفتابی (ساعت)	حداکثر سرعت وزش باد (متر بر ثانیه)
			حداکثر	حداقل			
فروردین	۴۶.۶	۱۷	۵۹	۲۳	۱	۲۵۸.۸	۱۴
اردیبهشت	۷.۶	۴.۲	۵۳	۱۹	۰	۳۱۸.۷	۱۸
خرداد	۰.۸	۰.۶	۴۲	۱۳	۰	۳۵۳.۵	۱۲
تیر	۱۵.۴	۱۵.۲	۵۱	۱۵	۰	۳۴۵.۲	۱۲
مرداد	۰	۰	۳۱	۱۲	۰	۳۶۰.۸	۱۱
شهریور	۰	۰	۴۳	۱۶	۰	۳۴۴.۱	۹
مهر	۰.۵	۰.۴	۴۳	۱۸	۰	۲۹۱.۷	۱۳
آبان	۶۰	۲۶	۷۰	۳۴	۰	۱۹۸.۵	۱۳
آذر	۳۹.۸	۱۱.۴	۸۵	۵۱	۳	۱۴۹.۱	۸
دی	۷.۶	۴.۸	۷۳	۳۷	۲۰	۱۸۵.۶	۱۳
بهمن	۴۵.۶	۲۳.۸	۶۶	۳۱	۳	۲۰۶.۷	۱۳
اسفند	۲۶.۸	۹.۶	۵۹	۲۸	۲	۱۹۱.۸	۱۴
سالانه	۲۵۰.۷	۲۶	۵۶	۲۵	۲۹	۳۲۰۴.۵	۱۸

*روزهای یخبندان منظور روزهایی است که حداقل دما در جعبه اسکرین به صفر یا زیر صفر برسد

توضیح: وضعیت جوی ایستگاه سینوپتیک ژئوفیزیک در سال ۹۱ دریافت نشده است

ماخذ: سازمان هواشناسی استان تهران

۳۱-۱- وضع جوی ایستگاه های سینوپتیک هواشناسی شهر تهران در سال ۹۱

دمای هوا (درجه سانتیگراد)					نام ایستگاه
متوسط	کمینه مطلق	بیشینه مطلق	میانگین کمینه	میانگین بیشینه	
۱۸.۶	-۵.۴	۳۹.۶	۱۳.۸	۲۳.۴	فرودگاه مهرآباد
۱۶.۶	-۶.۲	۳۸.۸	۱۱.۱	۲۲	شمیران
۱۸.۱	-۶.۸	۴۱.۶	۱۱.۵	۲۴.۷	فرودگاه امام (ره)
۱۷.۷	-۵.۲	۳۸.۶	۱۳.۲	۲۲.۱	ژئوفیزیک
۱۷.۶	-۶	۳۸.۸	۱۲.۹	۲۲.۴	چیتگر

۳۱-۱- وضع جوی ایستگاه های سینوپتیک هواشناسی سالانه شهر تهران در سال ۹۱ (دنباله)

نام ایستگاه	بارندگی ماهانه (میلیمتر)	حداکثر بارندگی در یک روز	رطوبت نسبی (درصد)		تعداد* روزهای یخبندان	ساعات آفتابی (ساعت)	حداکثر سرعت وزش باد (متر بر ثانیه)
			حداکثر	حداقل			
فرودگاه مهرآباد	۲۱۵.۵	۲۳.۸	۵۳	۲۳	۲۱	۲۹۹۲.۱	۲۴
شمیران	۴۴۹.۷	۳۷	۵۹	۲۸	۳۴	۲۶۷۷.۵	۱۶
فرودگاه امام (ره)	۱۶۹.۴	۱۷.۴	۶۰	۲۱	۳۸	۲۹۷۵.۹	۱۸
ژئوفیزیک	۳۵۲.۱	۳۵.۱	۵۲	۲۶	۲۵	۲۹۸۵	۳۳
چیتگر	۲۵۰.۷	۲۶	۵۶	۲۵	۲۹	۳۲۰۴.۵	۱۸

*روزهای یخبندان منظور روزهایی است که حداقل دما در جعبه اسکرین به صفر یا زیر صفر برسد
 ماخذ: سازمان هواشناسی استان تهران

۳۲-۱- میانگین حداقل دما در دوره سرد و تغییرات میانگین حداکثر دما در دوره گرم در ایستگاه های سینوپتیک هواشناسی شهر تهران سال ۹۱ (میانگین دما: سانتی گراد)

نام ایستگاه	میانگین حداقل دما در دوره سرد سال ۹۱			میانگین حداکثر دما در دوره گرم سال ۹۱		
	آذر	دی	بهمن	خرداد	تیر	مرداد
مهرآباد	۱.۲	۱.۸	۰.۲	۳۴.۱	۳۷.۳	۳۷.۷
شمال تهران	-۰.۵	۰.۱	-۱.۳	۳۲.۶	۳۵.۶	۳۶.۴
ژئوفیزیک	۱.۱	۱.۸	-۰.۳	۳۲.۴	۳۵.۸	۳۶.۱
چیتگر	۰.۳	۰.۷	-۱.۲	۳۳.۵	۳۶.۷	۳۶.۹
فرودگاه امام	-۱.۳	-۱	-۱.۲	۳۵.۹	۳۹.۱	۳۸.۶

ماخذ: سازمان هواشناسی استان تهران

۳۳-۱- میانگین دمای روزانه ایستگاه های سینوپتیک هواشناسی شهر تهران منتخب در سال های ۸۹-۹۱

(واحد میانگین دما : سانتی گراد)

نام ایستگاه	مهرآباد	شمال تهران	ژئوفیزیک	چیتگر	فرودگاه امام(ره)
سال ۸۹	۱۸.۶	۱۶.۶	۱۷.۹	۱۷.۸	۱۸.۱
سال ۹۰	۱۷.۵	۱۵.۶	۱۶.۶	۱۶.۵	۱۷
سال ۹۱	۱۸.۶	۱۶.۶	۱۷.۷	۱۷.۶	۱۸.۱

ماخذ : سازمان هواشناسی استان تهران

۳۴-۱- تغییرات مکانی بارش سالانه در ایستگاه های سینوپتیک هواشناسی شهر تهران در سال های ۸۹-۹۱

(واحد : میلی متر)

نام ایستگاه	سال ۸۹	سال ۹۰	سال ۹۱
	میلی متر	میلی متر	میلی متر
مهرآباد	۲۱۳	۳۱۶.۳	۲۱۵.۵
شمال تهران	۴۳۵	۵۶۴.۶	۴۴۹.۷
ژئوفیزیک	۳۵۴.۶	۴۱۲.۴	۳۵۲.۲
چیتگر	۲۴۳.۱	۳۸۸.۷	۱۶۹.۴
فرودگاه امام	۱۸۰.۶	۱۳۶.۲	۲۵۰.۷

ماخذ : سازمان هواشناسی استان تهران

۳۵-۱- تعداد روزهای همراه با بارش و همراه با هوای صاف تا کمی ابری در ایستگاه های سینوپتیک هواشناسی

شهر تهران در سال های ۸۹-۹۱

نام ایستگاه	تعداد روزهای همراه با بارش			تعداد روزهای همراه با هوای صاف تا کمی ابری		
	سال ۸۹	سال ۹۰	سال ۹۱	سال ۸۹	سال ۹۰	سال ۹۱
	تعداد روز	تعداد روز	تعداد روز	تعداد روز	تعداد روز	تعداد روز
مهرآباد	۶۲	۸۶	۶۱	۲۳۸	۲۰۷	۲۱۱
شمال تهران	۷۶	۸۹	۸۲	۲۵۱	۲۱۶	۲۳۸
ژئوفیزیک	۶۲	۷۸	۷۲	۲۳۴	۲۱۴	۲۰۲
چیتگر	۶۳	۷۳	۵۵	۲۴۱	۲۱۳	۲۱۷
فرودگاه امام	۷۱	۹۱	۵۴	۲۴۴	۲۱۷	۲۳۲

ماخذ : سازمان هواشناسی استان تهران.

۳۶-۱- بارندگی ماهانه ایستگاه های سینوپتیک هواشناسی طی دوره بلند مدت سال های ۹۱- ۵۷
(واحد : میلی متر)

ایستگاه	فروردین	اردیبهشت	خرداد	تیر	مرداد	شهریور
مهرآباد : دوره ۱۳۹۱- ۱۳۵۷						
حداکثر	۱۰۵.۷	۸۵.۲	۳۰.۱	۳۵.۵	۲۷.۳	۲۲.۳
حداقل	۰.۰۱	۰	۰	۰	۰	۰
متوسط	۳۵.۴	۲۲.۸	۵	۲.۷	۱.۶	۲
ژئوفیزیک : دوره ۱۳۹۱- ۱۳۷۰						
حداکثر	۱۲۳.۶	۹۵.۳	۱۹.۲	۲۰.۶	۱۹.۶	۳۹.۴
حداقل	۱۲۳.۶	۹۵.۳	۱۹.۲	۲۰.۶	۱۹.۶	۳۹.۴
متوسط	۴۷.۲	۲۸.۸	۷	۵	۱.۷	۳.۴
شمیران : دوره ۱۳۹۱- ۱۳۶۶						
حداکثر	۱۶۲.۶	۱۲۸.۷	۳۹.۷	۳۲.۲	۱۰	۶۲.۱
حداقل	۳.۶	۳.۴	۰	۰	۰	۰
متوسط	۵۸.۱	۳۶.۷	۹.۱	۵.۵	۲.۱	۷.۳
فرودگاه امام خمینی (ره) : دوره ۱۳۹۱- ۱۳۸۳						
حداکثر	۶۰.۹	۳۲.۷	۴۶.۳	۷.۵	۲.۴	۱۰.۲
حداقل	۷.۱	۱.۶	۰.۱	۰	۰	۰
متوسط	۳۲.۲	۱۸.۸	۹.۳	۲.۳	۰.۶	۲.۲
چیتگر : دوره ۱۳۹۱- ۱۳۷۵						
حداکثر	۱۲۰.۵	۵۲.۵	۱۵	۱۷.۸	۵.۶	۴۲.۵
حداقل	۸.۲	۰.۳	۰	۰	۰	۰
متوسط	۴۶.۵	۲۱.۵	۳.۷	۳.۶	۱.۲	۳.۸

سرزمین و آب و هوا

۳۶-۱- بارندگی ماهانه ایستگاه های سینوپتیک هواشناسی طی دوره بلند مدت سال های ۹۱ - ۵۷ (دنباله)
(واحد : میلی متر)

ایستگاه	مهر	آبان	آذر	دی	بهمن	اسفند
مهرآباد : دوره ۱۳۹۱-۱۳۵۷						
حداکثر	۸۴.۶	۱۷۸.۷	۹۸.۴	۸۴.۸	۱۰۹.۲	۱۵۴.۵
حداقل	۰	۰	۱.۳	۳.۵	۰	۰
متوسط	۶.۶	۲۷.۷	۳۲.۹	۲۹.۸	۳۵.۳	۳۵.۴
ژئوفیزیک : دوره ۱۳۹۱-۱۳۷۰						
حداکثر	۴۹.۳	۲۳۲.۸	۱۲۷.۳	۸۲.۱	۱۳۱.۴	۱۷۶.۲
حداقل	۰	۰.۳	۴.۴	۶.۵	۴	۰.۹
متوسط	۸.۱	۴۰.۵	۵۱.۴	۳۷.۵	۵۳	۴۳.۱
شمیران دوره ۱۳۹۱-۱۳۶۶						
حداکثر	۷۸.۴	۲۶۶.۷	۱۸۹.۲	۱۲۵.۴	۱۸۷.۵	۲۱۴.۴
حداقل	۰	۰.۵	۱.۷	۱	۰	۰.۷
متوسط	۱۳.۴	۴۸.۹	۶۳.۳	۴۹.۸	۷۲.۴	۶۶.۹
فرودگاه امام خمینی (ره) : دوره ۱۳۹۱-۱۳۸۳						
حداکثر	۱۶.۹	۶۰.۱	۴۳.۲	۳۷.۴	۴۴.۶	۳۰.۶
حداقل	۰	۹	۲.۲	۰	۱۵.۴	۰
متوسط	۳.۳	۲۵.۸	۲۱.۲	۱۴	۳۲.۸	۱۰.۳
چیتگر : دوره ۱۳۹۱-۱۳۷۵						
حداکثر	۴۰.۴	۲۰۲.۴	۱۰۲.۶	۵۶.۵	۹۵.۴	۶۰.۸
حداقل	۰	۰	۴.۴	۳.۴	۰	۰
متوسط	۷.۹	۳۶.۹	۴۵.۳	۳۷.۶	۴۱.۴	۲۳.۳

ماخذ : سازمان هواشناسی استان تهران

سالنامه آماری شهر تهران

۳۷-۱- دمای ماهانه ایستگاه های سینوپتیک هواشناسی طی دوره بلند مدت از سال ۹۱-۵۷ (واحد : سانتیگراد)

ایستگاه	فروردین	اردیبهشت	خرداد	تیر	مرداد	شهریور
مهرآباد : دوره ۱۳۹۱-۱۳۵۷						
حداکثر	۳۱.۶	۳۶	۳۹.۶	۴۳	۴۲	۴۰
حداقل	-۵	۲	۵	۱۴	۱۶	۱۰
متوسط	۱۴.۶	۲۰.۳	۲۶.۱	۲۹.۹	۳۰.۱	۲۶.۹
ژئوفیزیک : دوره ۱۳۹۱-۱۳۷۰						
حداکثر	۲۹	۳۶	۳۹	۴۱	۳۹.۷	۳۹
حداقل	-۶.۴	۴.۵	۵.۲	۱۵.۶	۱۳.۲	۹.۸
متوسط	۱۴	۱۹.۲	۲۵.۴	۲۹.۴	۲۹.۶	۲۶.۷
شمیران : دوره ۱۳۹۱-۱۳۶۶						
حداکثر	۳۰.۶	۳۳.۶	۳۸	۴۰.۴	۳۹.۶	۳۶.۴
حداقل	-۱.۶	۳	۱۲	۱۲.۶	۱۳.۵	۸.۸
متوسط	۱۲.۸	۱۸.۲	۲۴.۱	۲۸.۱	۲۷.۹	۲۵
فرودگاه امام خمینی (ره) : دوره ۱۳۹۱-۱۳۸۳						
حداکثر	۳۱.۴	۳۶	۴۱.۸	۴۴.۸	۴۳.۸	۴۰.۶
حداقل	-۴.۴	۷	۱۳	۱۵.۶	۱۸.۲	۶
متوسط	۱۵.۴	۲۱.۵	۲۷.۱	۳۰.۵	۳۰.۴	۲۶.۹
چیتگر : دوره ۱۳۹۱-۱۳۷۵						
حداکثر	۳۱	۳۵	۳۸.۴	۴۱.۲	۴۰.۴	۳۸.۶
حداقل	-۲.۴	۳.۴	۹	۱۵	۱۵.۵	۹.۶
متوسط	۱۳.۸	۲۰.۲	۲۵.۸	۲۹.۳	۲۹.۶	۲۷.۱

سرزمین و آب و هوا

۳۷-۱- دمای ماهانه ایستگاه های سینوپتیک هواشناسی طی دوره بلند مدت از سال ۹۱ - ۵۷ (دنباله)
(واحد : سانتیگراد)

ایستگاه	مهر	آبان	آذر	دی	بهمن	اسفند
مهرآباد : دوره ۱۳۹۱-۱۳۵۷						
حداکثر	۳۴.۶	۲۸.۸	۲۲.۶	۱۹.۲	۲۲	۲۵.۶
حداقل	۳	-۴	-۸.۶	۱۵	-۱۳	-۱۰
متوسط	۲۰.۹	۱۳.۸	۷.۴	۴.۱	۴.۹	۹.۲
ژئوفیزیک : دوره ۱۳۹۱-۱۳۷۰						
حداکثر	۳۲.۲	۲۸.۶	۲۰.۵	۱۷.۲	۲۰.۶	۳۷.۸
حداقل	۴.۷	-۷	-۱۳	-۱۵.۵	۱۲	-۶
متوسط	۲۰.۶	۱۳.۷	۷.۲	۴.۵	۴.۳	۸.۸
شمیران : دوره ۱۳۹۱-۱۳۶۶						
حداکثر	۳۲.۶	۲۴.۸	۱۹	۱۷.۲	۱۹	۲۵
حداقل	۲.۶	-۵.۲	-۹.۶	-۱۳	-۱۱	-۸
متوسط	۱۸.۸	۱۲.۲	۵.۷	۳	۳.۲	۷.۶
فرودگاه امام خمینی (ره) : دوره ۱۳۹۱-۱۳۸۳						
حداکثر	۳۴.۴	۲۶.۲	۱۶	۱۵.۲	۱۹.۲	۲۷
حداقل	۶	-۱.۴	-۶.۷	-۲۰.۲	-۱۷.۸	۶.۴
متوسط	۲۱.۸	۱۴.۲	۷.۱	۴	۵.۱	۱۰.۹
چیتگر : دوره ۱۳۹۱-۱۳۷۵						
حداکثر	۳۴.۲	۲۶.۶	۲۱.۴	۱۸.۶	۱۷.۸	۲۵.۲
حداقل	۷	-۲.۶	-۵	-۱۶.۶	-۱۲.۲	-۷
متوسط	۲۱.۵	۱۳.۹	۷.۳	۴.۲	۴.۸	۹.۷

ماخذ : سازمان هواشناسی استان تهران.

۳۸-۱- محدوده مناطق شهرداری تهران

منطقه		۱	۲	۳	۴	۵
موقعیت	(شمال - جنوب - شرق - غرب - مرکز)	شمال تهران	شمال و شمال غرب	شمال تهران و در دوطرف ولیعصر	شمال شرق تهران	شمال غرب تهران
	منطقه	-	۵	۱	۱	
	شمال	به کوههای البرز	به تراز ارتفاعی ۱۸۰۰ متر	به منطقه ۱ و قسمتی از بزرگراه صدر و قسمتی از بزرگراه مدرس و چمران	به منطقه یک و ارتفاعات البرز	به رشته کوههای البرز
	منطقه	۴ و ۳		۷ و ۶	۸ و ۷	
	جنوب	به بزرگراه شهید بابائی و صدر و چمران	به خیابان آزادی از تقاطع خیابان نواب صفوی تا میدان آزادی	به مناطق ۶ و ۷ که خط مرزی آن قسمتی از بزرگراه های شیخ فضل اله نوری و بزرگراه رسالت	به مناطق ۷ و ۸ که حد فاصل آن بزرگراه رسالت و در امتداد جاده دماوند	به بزرگراه مخصوص کرج از گمرک مهرآباد تا میدان آزادی
	منطقه	-	۱۰	۴		
محدوده	شرق	جاده اوشان و فشم و جاده لشگرک	به خیابان بهزاد(مسیل سعادت آباد) تا خط ارتفاعی ۱۸۰۰ متر از خیابان سعادت آباد و ادامه آن تا خیابان کچوئی تا تقاطع چمران و بزرگراه چمران	به منطقه ۴ که حد فاصل آن قسمتی از خیابان دکتر شریعی است) حدفاصل پل سیدخندان تا ابتدای پاسداران (به پارک های جنگلی قرچک و غزال	به بزرگراه محمد علی جناح و بزرگراه آیت ا.اشرفی اصفهانی
	منطقه	۲	۳-۶	۲	۳ و ۱	
	غرب	به درکه محدود می شود.	به بزرگراه محمدعلی جناح از میدان آزادی و امتداد تا خط ارتفاعی ۱۸۰۰ متر محدود می شود.	به منطقه ۲ که خط مرزی آن بزرگراه چمران است محدود می شود.	به مناطق ۳ و ۱ که حد فاصل آن خیابان لنگرودی و پاسداران می باشد محدود می شود.	به رودخانه کن محدود می شود.
	مساحت منطقه(کیلومتر مربع)	۴۶	۵۰.۴۵	۳۲	۱۳۹	۵۴.۴۵

۳۸-۱- محدوده مناطق شهرداری تهران (دنباله)

منطقه	۶	۷	۸	۹	۱۰	۱۱
موقعیت	(شمال - جنوب - شرق - غرب - مرکز)	مرکز تهران	شرق تهران	جنوب غرب تهران	جنوب غربی تهران	مرکز شهر تهران
منطقه						
شمال	به بزرگراه شهید همت	به بزرگراه رسالت	به بزرگراه رسالت	به خیابان آزادی و جاده مخصوص کرج	از شمال به خیابان آزادی از تقاطع خیابان نواب تا خیابان شهیدان	به منطقه ۶ که حد فاصل آن خیابان انقلاب و آزادی از تقاطع خیابان حافظ تا تقاطع توحید
منطقه						
جنوب	به خیابان آزادی و خیابان انقلاب	به خیابان انقلاب و خیابان دماوند	به جاده دماوند	به بزرگراه چهل و پنج متری زرد و بزرگراه فتح(جاده قدیم کرج)	به خیابان قزوین از تقاطع با خیابان نواب تا تقاطع خیابان هرمزبان	به منطقه ۱۶ که حد فاصل آن خیابان شوش و خیابان محمدی از تقاطع خیابان وحدت اسلامی تا میدان حق شناس
منطقه						
شرق	به بزرگراه مدرس و خیابان شهید مفتح	به خیابان استاد حسن بنا و خیابان سبلان	به بزرگراه رسالت	به خیابان شهیدان و بزرگراه یادگار امام و خیابان هرمزبان و خیابان سادات زاده عبدالله	به خیابان نواب از تقاطع آزادی تا خیابان قزوین	به منطقه ۱۲ که حد فاصل آن خیابان حافظ و خیابان وحدت اسلامی از تقاطع با خیابان انقلاب تا شوش
منطقه						
غرب	به بزرگراه چمران محدود می شود.	به بزرگراه مدرس و خیابان مفتح محدود می شود.	به خیابان استاد حسن بنا و سبلان محدود می شود.	به رودخانه کن محدود می شود.	به خیابان شهیدان محدود می شود.	به منطقه ۱۰ که حد فاصل آن خیابان توحید و خیابان نواب صفوی از تقاطع خیابان آزادی تا تقاطع خیابان محمدی است محدود می شود.
مساحت منطقه(کیلومترمربع)	۲۱.۵	۱۵.۵	۱۳.۲۲	۱۹.۵	۸.۰۷	۱۱.۹

۳۸-۱- محدوده مناطق شهرداری تهران (دنباله)

۱۷	۱۶	۱۵	۱۴	۱۳	۱۲	منطقه	موقعیت	
جنوب غرب	جنوب تهران	جنوب تهران	شرق تهران	شرق تهران از شمال بزرگراه یاسینی _جاده تهران، دماوند، از شرق رودخانه جاجرود، از غرب بزرگراه دوران و از جنوب قره چشمه می باشد	از مرکز تا جنوب تهران	(شمال - جنوب - شرق - غرب - مرکز)		
۹ و ۱۰ و ۱۱		۱۴، ۱۲	۱۳	مناطق ۴ و ۷ و ۸		منطقه	محدوده	
خیابان قزوین از تقاطع بزرگراه شهید نواب تا سه راه آذری - خیابان زرنند از سه راه آذری تا پل ساوه	به خیابان شوش از تقاطع نواب تا خیابان ۱۷ شهریور	به مناطق ۱۲ و ۱۴ که حد فاصل آن خیابان های خاوران و آهنگ است.	به منطقه ۱۳ که حد فاصل آن خیابان پیروزی است از میدان شهدا تا خیابان افسریه	از شمال خیابان دماوند	به خیابان انقلاب حد فاصل خیابان حافظ تا میدان امام حسین	شمال		
۱۹		۲۰	۱۵	۱۴		منطقه		
بزرگراه شهید چراغی از تقاطع بزرگراه شهید نواب تا میدان شهید سروری	به کمربندی تهران از خیابان فدائیان اسلام تا تقاطع ادامه بزرگراه چمران	به کوه بی بی شهر بانو	به منطقه ۱۵ که حد فاصل آن خیابان های خاوران و آهنگ است	خیابان پیروزی از میدان شهدا تا میدان کلاهدوز	به خیابان شوش	جنوب		
۱۶ و ۱۱				۱۳		منطقه		
بزرگراه شهید نواب صفوی از پل روگذر خیابان قزوین تا بزرگراه شهید چراغی (سکو نظامی) ضلع شمالشرق بوستان ولایت	به خیابان فدائیان اسلام از خیابان شوش تا تقاطع بزرگراه کمربندی جنوب تهران	به خط ارتفاعی ۱۲۰۰ متر از انتهای افسریه تا محل برق فشار قوی سیمان تهران در شمال جاده خاوران	به استادبوم ورزشی تختی و قصر فیروزه و جنگل های سرخه حصار	بزرگراه دوران و سرخه حصار (حریم شرق تهران) و مرز حریم منطقه ۱۳	به خیابان ۱۷ شهریور	شرق		
۱۸		۱۶	۱۲	۱۲		منطقه		
بزرگراه آیت ا... سعیدی (جاده ساوه) از تقاطع خیابان زرنند تا میدان شهید سروری (پل روگذر شهید کاظمی)	به بزرگراه قلعه مرغی و خیابان بهمن یار محدود می شود.	به خیابان فدائیان اسلام از خیابان قدس (دولت آباد) تا میدان شوش محدود می شود.	به منطقه ۱۲ که حد فاصل آن خیابان ۱۷ شهریور است محدود می شود.	خیابان ۱۷ شهریور از میدان امام حسین تا میدان شهدا	به خیابان حافظ و وحدت اسلامی محدود می شود.	غرب		
۸، ۲۳	۱۶، ۵	۲۹	۲۳، ۶	۱۴	۱۶	مساحت منطقه (کیلومتر مربع)		

۳۸-۱- محدوده مناطق شهرداری تهران (دنباله)

۲۲	۲۱	۲۰	۱۹	۱۸	منطقه	
غرب تهران	غرب تهران	جنوب تهران	جنوب تهران	منتهی الیه جنوب غربی تهران	(شمال - جنوب - شرق - غرب - مرکز)	موقعیت
۵		۱۶		۲۱ و ۱۷ و ۱۹ و ۹	منطقه	محدوده
به جاده حریم منطقه ۵ و کوههای شمال غربی استان تهران	به اتوبان تهران - کرج	به بزرگراه آزادگان و خیابان ابراهیمی و خیابان دولت آباد	خیابان جوانه و بزرگراه آیت ... سعیدی	به خیابان آذری (۴۵) متری زرنده و بزرگراه فتح	شمال	
		-		مناطق ۹ و ۲۱	منطقه	
به اتوبان تهران - کرج	به جاده قدیم کرج	به شهرری و خیابان سلمان فارسی	به کمربندی جنوب تهران (بزرگراه آزادگان)	به چهاردانگه و شهرستان اسلامشهر	جنوب	
		۱۵			منطقه	
به مسیل رودخانه کن و سولقان	به مسیل رودخانه کن از تقاطع با جاده مخصوص کرج	به خیابان تقی آباد و مسیل تقی آباد	به بزرگراه یارسانی (نواب) و خیابان بهمنیار	به بزرگراه آیت ... سعیدی	شرق	
		۱۹		(مناطق ۱۷ و ۱۹)	منطقه	
به محدوده شهر گرمدره (استان البرز) می شود.	به محدوده گرمدره محدود می شود.	اتوبان بهشت زهرا (به حریم منطقه ۱۹ محدود می شود.)	به بزرگراه آیت ... سعیدی و آزادگان	به شهریار، شهر قدس و کرج محدود می شود.	غرب	
۶۱	۵۲۶	۲۷	۲۰.۳	۳۷.۹۹	مساحت منطقه (کیلومتر مربع)	

ماخذ: اداره کل حریم شهرداری تهران

سالنامه آماری شهر تهران

۳۹-۱- وضعیت مناطق دارای حریم در سال ۹۱

(واحد مساحت : کیلومتر مربع)

مساحت تقریبی محدوده حریم	غرب	شرق	جنوب	شمال	همجواری ها
۲۶۵	دره درکه (حریم منطقه ۲)	جاده اوشان و فشم و جاده لشگرک (حریم منطقه ۴)	محدوده قانونی شهر تهران	دامنه رشته کوه البرز - حوزه آبریز شهر تهران	منطقه ۱
۲۰	رود دره فرحزاد (حریم منطقه ۵)	رود دره درکه (حریم منطقه ۱)	محدوده قانونی (منطقه ۹)	دامنه رشته کوه البرز	منطقه ۲
۱۰۲	جاده لشگرک (محدوده منطقه ۴)	رودخانه جاجرود	بزرگراه تهران - دماوند (حریم مصوب منطقه ۱۳)	دریاچه لتیان و بلوارامام خمینی	منطقه ۴
۵۰	دره سولقان (ابتدای جاده سولقان)	دره فرحزاد	محدوده قانونی شهر تهران (محدوده منطقه ۵)	دامنه رشته کوه البرز (مرز مصوب پایتخت)	منطقه ۵
۸۰	محدوده شهر تهران (مرز قانونی منطقه ۱۳)	رودخانه جاجرود	قره چشمه (مرز موجود حریم منطقه ۱۵)	جاده تهران دماوند - پارک جنگلی سرخه حصار (مرز منطقه ۴)	منطقه ۱۳
۱۶۵	محدوده شهر تهران (مرز قانونی محدوده مناطق ۱۴ و ۱۵)	مسگرآباد (امتداد مرز حریم منطقه ۱۳)	جاده خراسان (مرز موجود حریم منطقه ۲۰)	قره چشمه (مرز حریم منطقه ۱۳)	منطقه ۱۵
۷۲	کمبرندی اندیشه (منطبق بر مرز حریم مصوب سال ۷۱)	محدوده حریم شهر باغستان و کمربندی آزادگان (امتداد خط آهن تهران - ساوه)	خطوط برق فشار قوی (منطبق بر مرز حریم مصوب سال ۷۱)	بزرگراه مفتاح (محدوده مناطق ۱۸ و ۲۱)	منطقه ۱۸
۸۳	بزرگراه آیت الله سعیدی (منطبق بر خط راه آهن ، تا مرز قانونی شهر تهران)	اتوبان تهران - قم (مرز قانون شهر تهران)	اراضی حسن آباد و محدوده بخش آفتاب (منطبق بر مرز حریم مصوب سال ۷۱)	محدوده شهر تهران (مرز قانونی شهر تهران)	منطقه ۱۹
۲۴۴	اتوبان قم	اتوبان امام رضا (ع)	بخشداری کهریزک	محدوده شهر تهران	منطقه ۲۰
۳۲۰	حریم شهر گرمدره و کرج	دره سولقان (حریم منطقه ۵)	محدوده قانونی شهر تهران (مرز قانونی حریم منطقه ۲۲)	دامنه رشته کوه البرز	منطقه ۲۲
۱۴۰۱	جمع حریم				

ماخذ: اداره کل حریم شهرداری تهران

فصل دوم

جمعیت و نیروی انسانی

TEHRAN Statistical Yearbook - 2012-2013



اطلاعات آماری این فصل شامل تعداد جمعیت و ویژگیهای آن و نیز تعداد وقایع تولد، فوت، ازدواج و طلاق می‌باشد. آمار مربوط به وقایع حیاتی (تولد، فوت، ازدواج و طلاق) است.

تعاریف و مفاهیم به کار رفته در این فصل به شرح زیر است:

جمعیت:

اعضای همه « خانوارهای معمولی ساکن » و « خانوارهای دستجمعی » که اقامتگاه معمولی آنان در زمان سرشماری در شهر تهران قرار دارد و نیز اعضای کلیه « خانوارهای معمولی غیرساکن » شهر تهران، جمعیت شهر تهران را تشکیل می‌دهند. اعضای هیئتهای سیاسی و سفارتخانه‌های خارجی در شهر تهران و افراد خانواده آنان جزو جمعیت شهر تهران محسوب نمی‌شوند.

خانوار:

خانوار از چند نفر تشکیل می‌شود که با هم در یک اقامتگاه زندگی می‌کنند، با یکدیگر همخرج هستند و معمولاً با هم غذا می‌خورند. فردی که به تنهایی زندگی می‌کند نیز، خانوار تلقی می‌شود. خانوار با تعریف فوق، اکثر افراد کشور را در بر می‌گیرد و به همین دلیل، این گونه خانوارها « خانوار معمولی » نیز نامیده می‌شوند.

سرپرست خانوار:

منظور از سرپرست خانوار یکی از اعضای خانوار است که در خانوار به این عنوان شناخته می‌شود. در صورتی که اعضای خانوار قادر به تعیین سرپرست خانوار نباشند، مسن‌ترین عضو خانوار به عنوان سرپرست خانوار تلقی می‌شود. در خانوارهای یکنفره، همان شخص سرپرست خانوار است.

مهاجران وارد شده:

آن دسته از اعضای خانوارهای معمولی ساکن و دستجمعی که شهر یا آبادی محل اقامت خود تغییر داده‌اند، مهاجر شناخته می‌شوند.

استثناً آن دسته از اعضای خانوار که به دلیل تحصیل یا کار در خارج از کشور، اسارت و مفقودالایر بودن طی ده سال گذشته مدتی دور از خانواده بوده ولی در زمان سرشماری به خانوار مربوط پیوسته‌اند صرفاً به دلایل فوق، مهاجر تلقی نمی‌شوند.

سن:

منظور از سن، تعداد سال‌های کاملی است که از زمان تولد فرد گذشته است.

ثبت وقایع حیاتی جاری:

وقایع حیاتی (تولد، فوت، ازدواج، طلاق) را که در سال وقوع ثبت می‌شود، جاری مینامند.

شاغل:

تمام افراد ۱۰ ساله و بیش تر که در طول هفته مرجع، طبق تعریف کار، حداقل یک ساعت کار کرده و یا بنا به دلایلی به طور موقت کار را ترک کرده باشند، شاغل محسوب می‌شوند.

محصل:

کسانی که شاغل یا بیکار (جویای کار) محسوب نمی‌شوند در هفت روز گذشته قبل از مراجعه مأمور آمارگیری در حال تحصیل بوده‌اند، محصل به حساب می‌آیند.

خانه‌دار:

کلیه زنان و مردانی که در هفت روز گذشته، شاغل، بیکار (جویای کار) و محصل نبوده و به خانه‌داری مشغول بوده‌اند خانه‌دار منظور شده‌اند.

دارای درآمد بدون کار:

کسانی که شاغل، بیکار (جویای کار)، محصل و خانه‌دار محسوب نمی‌شوند و درآمدهای مستمری مانند حقوق بازنشستگی، حقوق وظیفه، درآمد املاک و مستغلات، سود سهام و دارند، دارای درآمد بدون کار محسوب می‌شوند.

جمعیت فعال اقتصادی:

تمام افراد ۱۰ سال و بیشتر (حداقل سن تعیین شده)، که در هفته ی تقویمی قبل از هفته آمارگیری (دوره مرجع) طبق تعریف کار، در تولید کالا و خدمات مشارکت داشته (شاغل) و یا از قابلیت مشارکت برخوردار بوده اند (بیکار)، از نظر اقتصادی جمعیت فعال محسوب می‌شوند.

نرخ مشارکت اقتصادی:

عبارت است از جمعیت فعال (شاغل و بیکار) ۱۰ ساله و بیشتر به جمعیت ۱۰ ساله و بیشتر ضربدر ۱۰۰.

اشتغال ناقص:

افراد دارای اشتغال ناقص شامل تمام شاغلان مزد بگیر یا خود اشتغالی است که در هفته مرجع، حاضر در سرکار یا غایب موقت از کار بوده، و به دلایل اقتصادی (رکود کاری، پیدا نکردن کار با ساعت بیشتر، قرار داشتن در فصل غیر کاری و ...) کمتر از ۴۴ ساعت کار کرده، خواهان و آماده برای انجام کار اضافی در هفته مرجع هستند.

نرخ بیکاری:

عبارت است از جمعیت بیکار به کل جمعیت فعال (شاغل و بیکار) ضربدر ۱۰۰.

سهم شاغلان در هر بخش اقتصادی:

تعداد شاغلان آن بخش تقسیم بر کل شاغلان ضربدر ۱۰۰.

جمعیت و نیروی انسانی

۱-۲- برآورد جمعیت و خانوار شهر تهران به تفکیک منطقه در سال ۹۱

خانوار	زن	مرد	جمع	منطقه
۲۶۶۸۰۳۱	۴۱۵۰۷۲۶	۴۰۷۲۸۶۲	۸۲۲۲۹۴۱	شهر تهران
۱۴۸۹۳۰	۲۳۳۰۹۰	۲۲۲۶۵۷	۴۵۵۶۹۹	۱
۲۱۰۸۸۲	۳۲۳۶۴۶	۳۱۴۵۰۷	۶۳۸۱۳۸	۲
۱۰۸۹۵۴	۱۶۸۶۴۰	۱۴۹۹۳۷	۳۱۸۵۵۳	۳
۲۷۷۷۸۷	۴۳۶۱۲۵	۴۲۸۹۳۳	۸۶۴۹۴۶	۴
۲۶۷۱۵۲	۴۱۶۹۶۱	۴۰۱۰۳۴	۸۱۷۹۲۳	۵
۷۳۵۶۱	۱۱۹۱۷۶	۱۰۸۷۶۲	۲۲۷۸۸۴	۶
۱۱۰۷۰۵	۱۶۰۸۰۳	۱۴۸۹۰۲	۳۰۹۶۵۷	۷
۱۲۷۶۷۳	۱۹۳۴۰۲	۱۸۴۶۱۸	۳۷۷۹۹۷	۸
۵۱۳۶۱	۷۷۸۳۶	۷۹۹۸۲	۱۵۷۸۰۵	۹
۱۰۵۷۳۸	۱۵۲۲۴۴	۱۴۷۹۵۲	۳۰۰۱۷۱	۱۰
۱۰۱۵۵۲	۱۴۸۵۰۶	۱۴۳۱۶۱	۲۹۱۶۱۸	۱۱
۷۷۴۳۹	۱۱۸۸۰۸	۱۲۰۱۲۴	۲۳۸۸۷۰	۱۲
۹۲۷۲۰	۱۴۲۷۶۹	۱۳۷۲۳۴	۲۷۹۹۱۵	۱۳
۱۵۸۹۰۷	۲۴۵۵۰۵	۲۴۸۴۵۱	۴۹۳۹۴۹	۱۴
۱۹۶۰۰۴	۳۱۳۰۲۴	۳۲۲۹۹۸	۶۳۶۰۰۵	۱۵
۹۰۲۸۵	۱۴۱۱۵۸	۱۴۱۴۰۴	۲۸۲۵۵۰	۱۶
۷۶۷۶۷	۱۲۲۶۶۶	۱۲۳۷۶۴	۲۴۶۴۱۸	۱۷
۱۲۱۹۲۵	۱۹۹۸۸۲	۲۰۶۹۰۳	۴۰۶۷۷۵	۱۸
۷۲۰۰۱	۱۲۰۳۲۲	۱۲۴۲۸۴	۲۴۴۶۰۰	۱۹
۱۰۷۶۱۷	۱۷۲۱۶۵	۱۷۱۹۵۲	۳۴۴۱۰۷	۲۰
۵۱۵۸۳	۸۰۸۸۸	۸۱۳۵۰	۱۶۲۲۲۴	۲۱
۴۰۰۸۳	۶۶۰۵۷	۶۶۹۳۹	۱۳۲۹۶۵	۲۲

ماخذ: سازمان فناوری اطلاعات و ارتباطات شهرداری تهران

سالنامه آماری شهر تهران

۲-۲- جمعیت و خانوار شهر تهران طبق سرشماری مرکز آمار ایران به تفکیک منطقه در سال ۸۵

خانوار	زن	مرد	جمع	منطقه
۲۲۷۳۰۵۸	۳۸۲۵۹۹۱	۳۹۹۲۱۶۹	۷۸۱۸۱۶۰	شهر تهران
۱۰۹۲۱۱	۱۸۰۹۳۸	۱۸۵۶۴۱	۳۶۶۵۷۹	۱
۱۸۲۶۱۲	۳۰۲۸۶۹	۳۰۴۵۷۷	۶۰۷۴۴۶	۲
۹۲۶۳۱	۱۵۰۶۰۸	۱۴۲۲۱۰	۲۹۲۸۱۸	۳
۲۳۹۱۹۸	۴۰۸۴۰۰	۴۳۴۷۸۴	۸۴۳۱۸۴	۴
۲۰۳۶۳۴	۳۳۷۱۴۱	۳۴۶۰۴۷	۶۸۳۱۸۸	۵
۷۱۴۹۰	۱۱۹۴۹۴	۱۲۱۲۵۷	۲۴۰۷۵۱	۶
۹۹۳۶۱	۱۵۴۴۱۵	۱۵۵۷۶۹	۳۱۰۱۸۴	۷
۱۱۶۶۰۱	۱۸۸۶۵۷	۱۹۰۰۶۸	۳۷۸۷۲۵	۸
۴۶۹۱۱	۷۷۴۵۴	۸۴۶۶۳	۱۶۲۱۱۷	۹
۹۹۷۷۶	۱۵۵۶۲۴	۱۶۰۹۹۶	۳۱۶۶۲۰	۱۰
۸۴۸۴۹	۱۳۴۱۲۹	۱۴۱۴۶۶	۲۷۵۵۹۵	۱۱
۷۲۷۰۰	۱۱۷۴۴۲	۱۳۲۷۴۶	۲۵۰۱۸۸	۱۲
۷۵۴۱۶	۱۲۳۲۹۰	۱۳۴۰۹۴	۲۵۷۳۸۴	۱۳
۱۲۹۸۵۵	۲۱۵۴۰۶	۲۲۳۵۸۲	۴۳۸۹۸۸	۱۴
۱۷۶۵۰۱	۳۱۵۴۵۱	۳۲۷۱۴۰	۶۵۲۵۹۱	۱۵
۸۸۱۶۶	۱۵۴۰۲۲	۱۶۱۵۵۰	۳۱۵۵۷۲	۱۶
۷۱۵۵۳	۱۲۶۰۵۸	۱۳۳۶۷۸	۲۵۹۷۳۶	۱۷
۸۶۵۲۵	۱۵۵۷۶۷	۱۶۶۸۸۹	۳۲۲۶۵۶	۱۸
۶۲۶۴۰	۱۱۷۶۳۱	۱۲۵۴۷۲	۲۴۳۱۰۳	۱۹
۸۹۰۵۷	۱۵۹۵۸۶	۱۶۵۴۹۹	۳۲۵۰۸۵	۲۰
۴۴۷۷۹	۷۹۵۷۱	۸۵۴۱۶	۱۶۴۹۸۷	۲۱
۲۹۵۹۲	۵۲۰۳۸	۵۸۶۴۵	۱۱۰۶۶۳	۲۲

ماخذ: مرکز آمار ایران

جمعیت و نیروی انسانی

۲-۲- جمعیت و خانوار شهر تهران طبق سرشماری مرکز آمار ایران به تفکیک منطقه در سال ۹۰

منطقه	جمع	مرد	زن	خانوار
شهر تهران	۸۱۵۴۰۵۱	۴۰۵۹۳۰۱	۴۰۹۴۷۵۰	۲۵۹۷۷۳۱
۱	۴۳۹۴۶۷	۲۱۶۰۱۱	۲۲۳۴۵۶	۱۴۱۴۲۶
۲	۶۳۲۹۱۷	۳۱۲۸۳۰	۳۲۰۰۸۷	۲۰۵۸۸۳
۳	۳۱۴۱۱۲	۱۴۸۶۲۱	۱۶۵۴۹۱	۱۰۶۰۴۶
۴	۸۶۱۲۸۰	۴۲۹۹۰۳	۴۳۱۳۷۷	۲۷۰۹۴۸
۵	۷۹۳۷۵۰	۳۹۱۲۹۷	۴۰۲۴۵۳	۲۵۵۳۳۳
۶	۲۲۹۹۸۰	۱۱۰۷۵۱	۱۱۹۲۲۹	۷۳۲۱۲
۷	۳۰۹۷۴۵	۱۵۰۰۲۵	۱۵۹۷۲۰	۱۰۸۷۲۸
۸	۳۷۸۱۱۸	۱۸۵۵۱۵	۱۹۲۶۰۳	۱۲۵۷۵۷
۹	۱۵۸۵۱۶	۸۰۷۴۴	۷۷۷۷۲	۵۰۵۹۱
۱۰	۳۰۲۸۵۲	۱۵۰۰۵۰	۱۵۲۸۰۲	۱۰۴۷۲۰
۱۱	۲۸۸۸۸۴	۱۴۲۸۷۷	۱۴۶۰۰۷	۹۸۵۵۶
۱۲	۲۴۰۷۲۰	۱۲۲۱۴۱	۱۱۸۵۷۹	۷۶۶۲۸
۱۳	۲۷۶۰۲۷	۱۳۶۷۰۶	۱۳۹۳۲۱	۸۹۵۸۲
۱۴	۴۸۴۳۳۳	۲۴۴۱۲۲	۲۴۰۲۱۱	۱۵۳۶۴۹
۱۵	۶۳۸۷۴۰	۳۲۵۳۱۳	۳۱۳۴۲۷	۱۹۲۶۱۰
۱۶	۲۸۷۸۰۳	۱۴۴۵۷۸	۱۴۳۲۲۵	۸۹۹۲۸
۱۷	۲۴۸۵۸۹	۱۲۵۳۶۴	۱۲۳۲۲۵	۷۵۸۷۲
۱۸	۳۹۱۳۶۸	۱۹۹۶۲۳	۱۹۱۷۴۵	۱۱۵۱۵۱
۱۹	۲۴۴۳۵۰	۱۲۴۴۸۱	۱۱۹۸۶۹	۷۰۳۴۹
۲۰	۳۴۰۸۶۱	۱۷۰۸۵۹	۱۷۰۰۰۲	۱۰۴۲۷۵
۲۱	۱۶۲۶۸۱	۸۲۰۱۴	۸۰۶۶۷	۵۰۳۸۱
۲۲	۱۲۸۹۵۸	۶۵۴۷۶	۶۳۴۸۲	۳۸۱۰۶

ماخذ: مرکز آمار ایران

۳-۲- در صد نرخ رشد جمعیت و خانوار شهر تهران طبق سرشماری مرکز آمار ایران به تفکیک منطقه

درسال های ۹۰-۸۵

منطقه	جمع	مرد	زن	خانوار
شهر تهران	۰.۸۴	۰.۳۳	۱.۳۷	۲.۷۱
۱	۳.۶۹	۳.۰۸	۴.۳۱	۵.۳۱
۲	۰.۸۲	۰.۵۴	۱.۱۱	۲.۴۳
۳	۱.۴۱	۰.۸۹	۱.۹	۲.۷۴
۴	۰.۴۳	-۰.۲۳	۱.۱	۲.۵۲
۵	۳.۰۵	۲.۴۹	۳.۶۱	۴.۶۳
۶	-۰.۹۱	-۱.۸	-۰.۰۴	۰.۴۸
۷	-۰.۰۳	-۰.۷۵	۰.۶۸	۱.۸۲
۸	-۰.۰۳	-۰.۴۸	۰.۴۱	۱.۵۲
۹	-۰.۴۵	-۰.۹۴	۰.۰۸	۱.۵۲
۱۰	-۰.۸۹	-۰.۱۴	-۰.۳۷	۰.۹۷
۱۱	۰.۹۵	۰.۲	۱.۷۱	۳.۰۴
۱۲	-۰.۷۷	-۱.۶۵	۰.۱۹	۱.۰۶
۱۳	۱.۴۱	۰.۳۹	۲.۴۷	۳.۵۰
۱۴	۱.۹۹	۱.۷۷	۲.۲	۳.۴۲
۱۵	-۰.۴۳	-۰.۷۱	-۰.۱۳	۱.۷۶
۱۶	-۱.۸۳	-۲.۲	-۱.۴۴	۰.۴
۱۷	-۰.۸۷	-۱.۲۸	-۰.۴۵	۱.۱۸
۱۸	۳.۹۴	۳.۶۵	۴.۳۴	۵.۸۸
۱۹	۰.۱	-۰.۱۶	۰.۳۸	۲.۳۵
۲۰	۰.۹۵	۰.۶۴	۱.۲۷	۳.۲۱
۲۱	-۰.۲۸	-۰.۸۱	۰.۲۷	۲.۳۹
۲۲	۳.۱۱	۲.۲۴	۴.۰۶	۵.۱۹

ماخذ: مرکز آمار ایران

جمعیت و نیروی انسانی

۴-۲- برآورد جمعیت شهر تهران به تفکیک جنسیت و گروه سنی سال ۸۹

گروه سنی	جمع	مرد	زن
جمع ۰-۴ ساله	۴۹۰۲۲۵	۲۵۱۲۳۳	۲۳۸۹۹۲
کمتر از یکساله	۱۰۱۴۳۳	۵۲۱۶۹	۴۹۲۶۴
۱ساله	۹۶۸۴۳	۴۹۵۳۵	۴۷۳۰۸
۲ساله	۹۳۴۶۷	۴۸۰۲۵	۴۵۴۴۲
۳ساله	۹۸۱۴۷	۵۰۰۸۸	۴۸۰۵۹
۴ساله	۱۰۰۳۳۵	۵۱۴۱۶	۴۸۹۱۹
جمع ۵-۹ ساله	۵۱۷۸۴۷	۲۶۴۵۸۱	۲۵۳۲۶۶
۵ساله	۱۰۳۴۸۶	۵۲۷۸۴	۵۰۷۰۲
۶ساله	۱۰۲۱۲۷	۵۲۴۷۲	۴۹۶۵۵
۷ساله	۱۰۴۹۶۶	۵۳۶۹۴	۵۱۲۷۲
۸ساله	۱۰۳۷۵۲	۵۲۹۲۵	۵۰۸۲۷
۹ساله	۱۰۳۵۱۶	۵۲۷۰۶	۵۰۸۱۰
جمع ۱۰-۱۴ ساله	۵۵۸۴۴۴	۲۸۶۲۷۰	۲۷۲۱۷۴
۱۰ساله	۱۰۷۴۸۹	۵۴۹۲۰	۵۲۵۶۹
۱۱ساله	۱۰۳۳۱۸	۵۲۹۳۹	۵۰۳۷۹
۱۲ساله	۱۰۹۳۰۲	۵۶۳۱۱	۵۲۹۹۱
۱۳ساله	۱۱۵۷۹۰	۵۹۳۳۵	۵۶۴۵۵
۱۴ساله	۱۲۲۵۴۵	۶۲۷۶۵	۵۹۷۸۰
جمع ۱۵-۱۹ ساله	۸۰۳۱۱۵	۴۱۴۷۷۸	۳۸۸۳۳۷
۱۵ساله	۱۳۷۰۸۱	۷۰۹۱۷	۶۶۱۶۴
۱۶ساله	۱۴۷۷۰۴	۷۶۵۹۴	۷۱۱۱۰
۱۷ساله	۱۶۴۶۹۹	۸۴۶۴۲	۸۰۰۵۷
۱۸ساله	۱۷۵۵۱۴	۹۰۴۹۰	۸۵۰۲۴
۱۹ساله	۱۷۸۱۱۷	۹۲۱۳۵	۸۵۹۸۲
جمع ۲۰-۲۴ ساله	۱۰۸۱۴۶۲	۵۵۲۲۴۰	۵۲۹۲۲۲
۲۰ساله	۲۰۹۶۱۲	۱۰۸۸۵۴	۱۰۰۷۵۸
۲۱ساله	۲۱۱۲۷۶	۱۰۷۴۷۵	۱۰۳۸۰۱
۲۲ساله	۲۲۴۸۱۰	۱۱۴۷۳۱	۱۱۰۰۷۹
۲۳ساله	۲۱۹۳۲۲	۱۱۱۷۱۲	۱۰۷۶۱۰
۲۴ساله	۲۱۶۴۴۲	۱۰۹۴۶۸	۱۰۶۹۷۴
جمع ۲۵-۲۹ ساله	۹۳۶۵۴۹	۴۷۴۳۷۴	۴۶۲۱۷۵

سالنامه آماری شهر تهران

۴-۲- برآورد جمعیت شهر تهران به تفکیک جنسیت و گروه سنی سال ۸۹ (دنباله)

زن	مرد	جمع	گروه سنی
۱۱۱۶۶۵	۱۱۴۲۶۳	۲۲۵۹۲۸	ساله ۲۵
۹۹۱۱۷	۱۰۰۸۲۸	۱۹۹۹۴۵	ساله ۲۶
۹۰۹۵۹	۹۳۵۸۹	۱۸۴۵۴۸	ساله ۲۷
۸۴۲۹۸	۸۸۲۶۰	۱۷۲۵۵۸	ساله ۲۸
۷۶۱۳۶	۷۷۴۳۴	۱۵۳۵۷۰	ساله ۲۹
۳۴۵۲۰۶	۳۶۳۷۶۰	۷۰۸۹۶۶	جمع ۳۰-۳۴ ساله
۷۷۷۵۹	۸۱۶۸۵	۱۵۹۴۴۴	ساله ۳۰
۶۹۴۰۸	۷۲۳۹۴	۱۴۱۸۰۲	ساله ۳۱
۶۸۸۵۷	۷۲۲۶۶	۱۴۱۱۲۳	ساله ۳۲
۶۶۰۱۵	۶۹۸۱۰	۱۳۵۸۲۵	ساله ۳۳
۶۳۱۶۷	۶۷۶۰۵	۱۳۰۷۷۲	ساله ۳۴
۳۲۹۴۱۰	۳۴۵۵۶۹	۶۷۴۹۷۹	جمع ۳۵-۳۹ ساله
۷۱۷۱۲	۷۷۵۸۰	۱۴۹۲۹۲	ساله ۳۵
۶۵۶۰۶	۶۸۸۱۸	۱۳۴۴۲۴	ساله ۳۶
۶۵۲۵۳	۶۸۷۴۲	۱۳۳۹۹۶	ساله ۳۷
۶۶۳۴۳	۶۸۷۰۱	۱۳۵۰۴۴	ساله ۳۸
۶۰۴۹۶	۶۱۷۲۷	۱۲۲۲۲۳	ساله ۳۹
۲۹۷۱۱۲	۳۰۳۶۴۵	۶۰۰۷۵۷	جمع ۴۰-۴۴ ساله
۶۷۶۱۹	۶۸۲۹۲	۱۳۵۹۱۲	ساله ۴۰
۵۷۰۱۴	۵۷۹۱۴	۱۱۴۹۲۸	ساله ۴۱
۵۸۸۷۷	۶۰۲۲۶	۱۱۹۱۰۳	ساله ۴۲
۶۰۵۳۵	۶۲۷۵۸	۱۲۳۲۹۳	ساله ۴۳
۵۳۰۶۷	۵۴۴۵۴	۱۰۷۵۲۱	ساله ۴۴
۲۵۸۳۱۰	۲۵۸۳۷۲	۵۱۶۶۸۲	جمع ۴۵-۴۹ ساله
۵۹۰۹۸	۶۰۹۴۷	۱۲۰۰۴۵	ساله ۴۵
۵۲۳۹۹	۵۱۵۳۳	۱۰۳۹۳۲	ساله ۴۶
۵۱۵۵۳	۵۱۱۷۵	۱۰۲۷۲۸	ساله ۴۷
۴۹۵۶۰	۴۹۳۰۶	۹۸۸۶۶	ساله ۴۸
۴۵۷۰۰	۴۵۴۱۱	۹۱۱۱۱	ساله ۴۹
۲۰۵۳۳۷	۲۱۴۳۹۶	۴۱۹۷۳۳	جمع ۵۰-۵۴ ساله
۵۰۳۸۵	۴۹۰۶۹	۹۹۴۵۴	ساله ۵۰

جمعیت و نیروی انسانی

۴-۲- برآورد جمعیت شهر تهران به تفکیک جنسیت و گروه سنی سال ۸۹ (دنباله)

گروه سنی	جمع	مرد	زن
۵۱ساله	۸۴۲۶۴	۴۳۳۶۴	۴۰۹۰۰
۵۲ساله	۸۳۲۶۶	۴۲۴۹۶	۴۰۷۷۰
۵۳ساله	۷۸۸۶۸	۴۰۸۱۶	۳۸۰۵۲
۵۴ساله	۷۳۸۸۱	۳۸۶۵۱	۳۵۲۳۰
جمع ۵۵-۵۹ ساله	۳۰۲۱۵۲	۱۵۵۲۹۱	۱۴۶۸۶۱
۵۵ساله	۷۷۰۵۱	۳۸۸۵۴	۳۸۱۹۷
۵۶ساله	۶۰۴۰۷	۳۱۳۱۱	۲۹۰۹۶
۵۷ساله	۵۹۸۹۸	۳۱۲۰۹	۲۸۶۸۹
۵۸ساله	۵۳۴۲۱	۲۷۵۲۵	۲۵۸۹۶
۵۹ساله	۵۱۳۷۵	۲۶۳۹۲	۲۴۹۸۳
جمع ۶۰-۶۴ ساله	۲۲۸۱۰۳	۱۱۸۵۸۲	۱۰۹۵۲۱
۶۰ساله	۶۱۳۸۰	۲۹۹۶۶	۳۱۴۱۴
۶۱ساله	۴۶۲۴۴	۲۴۲۸۲	۲۱۹۶۲
۶۲ساله	۴۴۷۷۵	۲۳۷۴۷	۲۱۰۲۸
۶۳ساله	۳۸۹۲۰	۲۰۷۸۱	۱۸۱۳۹
۶۴ساله	۳۶۷۸۴	۱۹۸۰۶	۱۶۹۷۸
جمع ۶۵-۶۹ ساله	۱۷۵۴۳۰	۹۲۲۶۸	۸۳۱۶۲
۶۵ساله	۴۴۴۱۹	۲۱۶۸۴	۲۲۷۳۵
۶۶ساله	۳۳۵۶۸	۱۸۰۲۸	۱۵۵۴۰
۶۷ساله	۳۳۹۶۰	۱۸۱۶۰	۱۵۸۰۰
۶۸ساله	۳۲۳۸۷	۱۷۲۸۳	۱۵۱۰۴
۶۹ساله	۳۱۰۹۶	۱۷۱۱۳	۱۳۹۸۳
جمع ۷۰-۷۴ ساله	۱۴۴۸۰۰	۷۶۶۶۱	۶۸۱۳۹
۷۰ساله	۴۲۰۰۸	۲۰۹۰۸	۲۱۱۰۰
۷۱ساله	۲۵۷۶۸	۱۴۲۶۰	۱۱۵۰۸
۷۲ساله	۲۷۹۵۹	۱۴۹۳۸	۱۳۰۲۱
۷۳ساله	۲۵۹۸۰	۱۳۹۳۶	۱۲۰۴۴
۷۴ساله	۲۳۰۸۵	۱۲۶۱۹	۱۰۴۶۶
جمع ۷۵-۷۹ ساله	۸۹۴۱۶	۴۵۳۲۵	۴۴۰۹۱
۷۵ساله	۲۹۰۳۲	۱۴۳۳۱	۱۴۷۰۱
۷۶ساله	۱۷۹۶۴	۹۴۴۸	۸۵۱۶
۷۷ساله	۱۴۸۹۶	۷۶۰۷	۷۲۸۹
۷۸ساله	۱۵۴۵۲	۷۶۰۳	۷۸۴۹

سالنامه آماری شهر تهران

۴-۲- برآورد جمعیت شهر تهران به تفکیک جنسیت و گروه سنی سال ۸۹ (دنباله)

گروه سنی	جمع	مرد	زن
۷۹ ساله	۱۲۰۷۲	۶۳۳۶	۵۷۳۶
جمع ۸۰-۸۴ ساله	۵۶۷۲۳	۲۷۹۸۷	۲۸۷۳۶
۸۰ ساله	۱۹۱۸۴	۸۷۹۲	۱۰۳۹۲
۸۱ ساله	۱۱۴۰۲	۵۹۵۱	۵۴۵۱
۸۲ ساله	۱۰۳۳۳	۵۲۹۸	۵۰۳۵
۸۳ ساله	۸۶۶۹	۴۴۴۸	۴۲۲۱
۸۴ ساله	۷۱۳۵	۳۴۹۸	۳۶۳۷
جمع ۸۵-۸۹ ساله	۱۹۱۲۵	۸۹۹۶	۱۰۱۲۹
۸۵ ساله	۹۰۶۵	۴۱۶۵	۴۹۰۰
۸۶ ساله	۳۷۱۳	۱۸۴۳	۱۸۷۰
۸۷ ساله	۳۰۵۲	۱۴۶۸	۱۵۸۴
۸۸ ساله	۱۹۴۴	۹۲۷	۱۰۱۷
۸۹ ساله	۱۳۵۱	۵۹۳	۷۵۸
جمع ۹۰-۹۴ ساله	۴۹۸۱	۲۲۱۸	۲۷۶۳
۹۰ ساله	۲۴۴۱	۱۰۱۳	۱۴۲۸
۹۱ ساله	۸۳۰	۴۱۳	۴۱۷
۹۲ ساله	۶۶۶	۲۸۷	۳۷۹
۹۳ ساله	۵۹۸	۲۷۸	۳۲۰
۹۴ ساله	۴۴۶	۲۲۷	۲۱۹
جمع ۹۵-۹۹ ساله	۲۷۸۷	۱۱۳۲	۱۶۵۵
۹۵ ساله	۷۵۱	۳۱۱	۴۴۰
۹۶ ساله	۲۸۴	۱۲۶	۱۵۸
۹۷ ساله	۲۲۳	۱۰۴	۱۱۹
۹۸ ساله	۱۹۶	۷۴	۱۲۲
۹۹ ساله	۱۸۴	۷۵	۱۰۹
۱۰۰ ساله و بیشتر	۱۱۴۹	۴۴۲	۷۰۷
جمع کل	۸۳۳۲۷۶	۴۲۵۷۶۷۸	۴۰۷۴۵۹۸

توضیح: در زمان انتشار سالنامه اطلاعات سال ۹۰ و ۹۱ دریافت نشده است، اطلاعات تکمیلی در سایت شهرداری تهران به نشانی www.tehran.ir بروز رسانی خواهد شد.
 مأخذ: سازمان فناوری اطلاعات و ارتباطات شهرداری تهران

۵-۲- برآورد وضعیت زناشویی شهر تهران به تفکیک منطقه در سال ۸۹

منطقه	دارای همسر	بی همسر برائرفوت همسر	بی همسر برائرتطلاق	هرگز ازدواج نکرده	اظهار نشده
جمع	۴۴۲۰۵۷۵	۳۱۶۴۹۵	۹۷۸۱۷۹	۲۸۶۴۹۶۶	۲۳۶۳۲
۱	۲۰۳۳۷۱	۱۳۸۰۱	۵۸۷۰	۱۴۰۶۳۴	۱۴۶۵
۲	۳۲۶۴۴۷	۲۳۸۶۲	۹۴۶۴	۲۲۵۶۳۶	۱۴۸۷
۳	۳۲۲۳۰۸	۳۵۵۱۸	۷۹۵۴	۲۴۹۸۱۷۸	۱۵۲۶
۴	۴۶۱۱۲۳	۲۵۰۸۹	۸۸۳۳	۲۸۷۳۲۱	۲۸۶۹
۵	۳۷۶۹۶۶	۲۱۰۴۸	۸۹۶۰	۲۲۷۶۸۴	۲۰۵۱
۶	۱۱۷۴۱۸	۱۲۰۰۶	۴۶۸۵	۱۰۰۲۲۴	۷۶۳
۷	۱۶۳۴۲۴	۱۶۶۱۶	۶۴۷۱	۱۰۶۲۸۵	۵۸۶
۸	۲۰۸۶۷۰	۱۶۹۱۹	۵۳۶۹	۱۲۳۳۷۳	۸۶۴
۹	۸۵۱۴۴	۶۲۳۴	۱۶۴۶	۵۴۳۱۴	۵۷۱
۱۰	۱۷۲۹۶۵	۱۵۴۹۹	۴۷۶۸	۱۰۱۳۲۰	۶۵۳
۱۱	۱۴۵۵۵۰	۱۳۱۲۹	۴۵۷۹	۹۲۸۷۲	۶۶۳
۱۲	۱۲۷۵۱۴	۱۱۴۳۰	۳۴۴۲	۸۷۲۷۵	۷۳۵
۱۳	۱۳۸۸۵۷	۱۰۱۰۷	۳۲۱۶	۸۶۵۳۸	۵۶۹
۱۴	۲۸۸۴۱۵	۱۷۸۱۵	۴۶۸۹	۱۹۵۰۵۲	۱۳۲۰
۱۵	۳۴۹۵۱۷	۲۰۰۷۹	۴۹۲۵	۲۱۱۱۵۵	۲۳۵۳
۱۶	۱۶۷۰۵۰	۱۲۸۳۹	۲۹۶۸	۱۰۲۴۱۶	۷۸۲
۱۷	۱۳۸۲۰۳	۱۰۴۴۴	۲۰۱۰	۸۴۶۲۷	۸۲۰
۱۸	۱۷۴۷۸۰	۸۵۶۹	۱۸۹۵	۱۰۴۱۱۷	۸۵۴
۱۹	۱۳۲۷۷۳	۷۰۸۱	۱۳۳۷	۸۱۳۰۰	۵۷۴
۲۰	۱۷۳۱۱۱	۱۱۶۸۰	۲۶۱۳	۱۰۶۱۹۸	۱۰۳۹
۲۱	۸۷۷۷۴	۴۴۳۶	۱۴۰۲	۵۹۰۳۳	۴۵۱
۲۲	۵۹۱۹۸	۲۲۹۳	۷۸۲	۳۷۷۱۴	۶۳۸

توضیح: در زمان انتشار سالنامه اطلاعات سال ۹۰ و ۹۱ دریافت نشده است، اطلاعات تکمیلی در سایت شهرداری تهران به نشانی www.tehran.ir بروز رسانی خواهد شد.
 ماخذ: سازمان فناوری اطلاعات و ارتباطات شهرداری تهران

۶-۲- روند توزیع سنی زوجین شهرستان تهران در زمان ازدواج در سال ۹۱

زوج	زوج	جمع	کمتر از ۱۵	۱۵-۱۹	۲۰-۲۴	۲۵-۲۹	۳۰-۳۴
شهرستان تهران	۵۱۶۹۵	۳۸۷	۷۳۸۱	۱۶۸۲۲	۱۶۶۳۱	۶۱۹۳	
کمتر از ۲۰	۶۸۷	۵۰	۴۱۹	۱۵۹	۴۵	۹	
۲۰-۲۴	۱۱۱۷۵	۲۱۸	۳۷۷۳	۵۴۵۰	۱۴۴۶	۲۲۲	
۲۵-۲۹	۲۱۴۵۰	۹۹	۲۷۵۱	۸۵۸۵	۸۴۴۸	۱۲۹۸	
۳۰-۳۴	۱۰۵۱۲	۱۶	۳۷۶	۲۲۳۵	۵۰۰۴	۲۴۳۸	
۳۵-۳۹	۳۳۸۷	۱	۳۹	۲۷۰	۱۱۵۸	۱۳۰۳	
۴۰-۴۴	۱۷۱۰	۱	۸	۶۵	۳۰۹	۵۶۳	
۴۵-۴۹	۹۰۶	۰	۴	۲۶	۱۰۴	۲۱۰	
۵۰-۵۴	۶۳۳	۱	۶	۱۲	۴۹	۸۳	
۵۵-۵۹	۴۳۵	۰	۱	۱۰	۲۸	۳۴	
۶۰-۶۴	۲۵۸	۰	۱	۳	۱۲	۱۶	
۶۵-۶۹	۱۶۰	۱	۱	۰	۱۱	۸	
۷۰-۷۴	۱۳۰	۰	۱	۲	۷	۱	
۷۵ سال و بیشتر	۲۲۵	۰	۱	۴	۹	۷	
نامشخص	۲۷	۰	۰	۱	۱	۱	

۶-۲- روند توزیع سنی زوجین شهرستان تهران در زمان ازدواج در سال ۹۱ (دنباله)

زوج	زوج	۳۵-۳۹	۴۰-۴۴	۴۵-۴۹	۵۰-۵۴	۵۵-۵۹	۶۰-۶۴
شهرستان تهران	۱۹۵۴	۹۶۹	۵۸۱	۳۷۸	۱۸۰	۱۰۱	
کمتر از ۲۰	۲	۰	۱	۲	۰	۰	
۲۰-۲۴	۳۳	۱۸	۶	۴	۱	۱	
۲۵-۲۹	۱۷۸	۵۳	۲۰	۷	۲	۰	
۳۰-۳۴	۳۵۰	۶۹	۱۸	۴	۰	۰	
۳۵-۳۹	۴۶۶	۱۱۵	۲۶	۷	۰	۰	
۴۰-۴۴	۴۹۴	۲۰۵	۵۲	۹	۲	۱	
۴۵-۴۹	۲۲۶	۱۹۶	۱۰۳	۳۰	۵	۱	
۵۰-۵۴	۱۰۱	۱۵۰	۱۵۷	۵۳	۱۹	۱	
۵۵-۵۹	۵۶	۸۲	۸۴	۱۰۴	۳۰	۵	
۶۰-۶۴	۲۲	۳۹	۵۰	۶۴	۳۲	۱۳	
۶۵-۶۹	۱۴	۱۴	۲۷	۲۹	۲۷	۲۵	
۷۰-۷۴	۴	۹	۱۵	۳۰	۲۶	۱۷	
۷۵ سال و بیشتر	۸	۱۹	۲۲	۳۵	۳۶	۳۷	
نامشخص	۰	۰	۰	۰	۰	۰	

۲-۶- روند توزیع سنی زوجین شهرستان تهران در زمان ازدواج در سال ۹۱ (دنباله)

نامشخص	۷۵ سال و بیشتر	۷۰-۷۴	۶۵-۶۹	زوج / زوجه
۳۱	۲۸	۲۲	۳۷	شهرستان تهران
۰	۰	۰	۰	کمتر از ۲۰
۲	۰	۱	۰	۲۰-۲۴
۳	۴	۲	۰	۲۵-۲۹
۲	۰	۰	۰	۳۰-۳۴
۰	۰	۱	۱	۳۵-۳۹
۰	۰	۱	۰	۴۰-۴۴
۰	۰	۱	۰	۴۵-۴۹
۰	۰	۰	۱	۵۰-۵۴
۰	۱	۰	۰	۵۵-۵۹
۰	۴	۰	۲	۶۰-۶۴
۰	۰	۱	۲	۶۵-۶۹
۰	۵	۳	۱۰	۷۰-۷۴
۰	۱۴	۱۲	۲۱	۷۵ سال و بیشتر
۲۴	۰	۰	۰	نامشخص

ماخذ : سازمان ثبت احوال کشور (دفتر آمار و اطلاعات جمعیتی و مهاجرت)

۲-۷- روند توزیع سنی زوجین شهر تهران در زمان طلاق در سال ۹۱

۲۰-۲۴	۲۵-۲۹	۲۰-۲۴	۱۵-۱۹	کمتر از ۱۵	جمع	زوج / زوجه
۴۳۰	۴۷۹۸	۲۸۱۶	۷۷۰	۲۴	۱۹۴۴۰	شهرستان تهران
۳	۲	۸	۳۳	۴	۵۰	کمتر از ۲۰
۲۶	۱۱۳	۵۰۶	۳۴۵	۱۱	۱۰۱۸	۲۰-۲۴
۴۰۴	۱۵۸۲	۱۴۸۲	۳۲۴	۸	۳۸۸۴	۲۵-۲۹
۱۴۶۱	۲۱۰۴	۶۵۰	۶۱	۱	۴۵۴۶	۳۰-۳۴
۱۴۳۳	۷۳۴	۱۳۰	۴	۰	۳۰۷۷	۳۵-۳۹
۷۵۰	۱۷۶	۱۴	۲	۰	۲۴۳۲	۴۰-۴۴
۱۷۱	۴۵	۱۹	۰	۰	۱۷۵۳	۴۵-۴۹
۵۰	۲۷	۱	۰	۰	۱۱۳۴	۵۰-۵۴
۱۷	۱۱	۵	۱	۰	۷۲۱	۵۵-۵۹
۹	۱	۰	۰	۰	۳۵۰	۶۰-۶۴
۲	۱	۱	۰	۰	۲۰۸	۶۵-۶۹
۱	۰	۰	۰	۰	۱۰۲	۷۰-۷۴
۳	۲	۰	۰	۰	۱۴۰	۷۵ سال و بیشتر
۰	۰	۰	۰	۰	۲۵	نامشخص

سالنامه آماری شهر تهران

۷-۲- روند توزیع سنی زوجین شهر تهران در زمان طلاق در سال ۹۱(دنباله)

زوج	زوج	۳۵-۳۹	۴۰-۴۴	۴۵-۴۹	۵۰-۵۴	۵۵-۵۹	۶۰-۶۴
شهرستان تهران	۲۴۵۳	۱۶۳۴	۱۱۹۶	۶۸۳	۳۷۹	۱۷۸	۰
کمتر از ۲۰	۰	۰	۰	۰	۰	۰	۰
۲۰-۲۴	۱۰	۷	۰	۰	۰	۰	۰
۲۵-۲۹	۶۰	۱۵	۴	۴	۱	۰	۰
۳۰-۳۴	۲۰۳	۳۶	۱۹	۴	۲	۱	۰
۳۵-۳۹	۶۳۵	۱۰۴	۲۵	۶	۲	۳	۰
۴۰-۴۴	۸۸۴	۴۷۳	۹۸	۲۷	۵	۲	۰
۴۵-۴۹	۴۷۴	۶۳۳	۳۳۱	۵۶	۷	۲	۰
۵۰-۵۴	۱۲۲	۲۷۰	۴۲۳	۱۸۴	۴۶	۸	۰
۵۵-۵۹	۴۰	۵۰	۲۱۱	۲۲۲	۱۳۰	۳۱	۰
۶۰-۶۴	۱۷	۲۴	۵۱	۱۰۷	۸۹	۳۷	۰
۶۵-۶۹	۴	۱۳	۱۹	۳۹	۵۵	۴۲	۰
۷۰-۷۴	۲	۶	۸	۱۸	۲۲	۲۶	۰
۷۵ سال و بیشتر	۲	۳	۷	۱۶	۲۰	۲۶	۰
نامشخص	۰	۰	۰	۰	۰	۰	۰

۷-۲- روند توزیع سنی زوجین شهر تهران در زمان طلاق در سال ۹۱(دنباله)

زوج	زوج	۶۵-۶۹	۷۰-۷۴	۷۵ سال و بیشتر	نامشخص
شهرستان تهران	۸۷	۴۳	۲۲	۲۷	۰
کمتر از ۲۰	۰	۰	۰	۰	۰
۲۰-۲۴	۰	۰	۰	۰	۰
۲۵-۲۹	۰	۰	۰	۰	۰
۳۰-۳۴	۲	۰	۱	۱	۰
۳۵-۳۹	۰	۰	۰	۱	۰
۴۰-۴۴	۱	۰	۰	۰	۰
۴۵-۴۹	۰	۸	۷	۰	۰
۵۰-۵۴	۰	۲	۱	۰	۰
۵۵-۵۹	۱	۲	۰	۰	۰
۶۰-۶۴	۱۳	۲	۰	۰	۰
۶۵-۶۹	۲۴	۷	۱	۰	۰
۷۰-۷۴	۱۴	۴	۱	۰	۰
۷۵ سال و بیشتر	۳۲	۱۸	۱۱	۰	۰
نامشخص	۰	۰	۰	۲۵	۰

ماخذ: سازمان ثبت احوال کشور(دفتر آمار و اطلاعات جمعیتی و مهاجرت)

جمعیت و نیروی انسانی

۸-۲- وقایع حیاتی چهارگانه شهرستان تهران در سال های ۹۱-۸۵

عنوان	۸۵	۸۶	۸۷	۸۸	۸۹	۹۰	۹۱
ولادت	۱۰۵۱۸۳	۱۰۷۳۲۵	۱۰۶۶۳۱	۱۱۰۹۷۸	۱۱۱۱۱۷	۱۱۴۷۵۳	۱۱۸۱۲۵
ولادت پسر	۵۴۵۹۳	۵۵۴۷۵	۵۴۷۶۶	۵۶۹۱۴	۵۷۲۸۵	۵۸۸۷۸	۶۰۹۷۶
ولادت دختر	۵۰۵۹۰	۵۱۸۵۰	۵۱۸۶۵	۵۴۰۶۴	۵۳۸۳۲	۵۵۸۷۵	۵۷۱۴۹
وفات	۴۵۱۱۸	۴۴۷۵۴	۴۳۷۶۱	۴۲۴۵۱	۴۴۸۵۸	۴۳۷۶۹	۴۱۱۲۹
وفات مرد	۲۵۲۹۵	۲۴۹۹۵	۲۳۴۲۲	۲۳۱۵۰	۲۵۸۸۹	۲۴۶۸۱	۲۳۳۸۲
وفات زن	۱۹۸۲۳	۱۹۷۵۹	۲۰۳۳۹	۱۹۳۰۱	۱۸۹۶۹	۱۹۰۸۸	۱۷۷۴۷
ازدواج	۶۲۷۳۶	۶۴۹۵۸	۶۵۳۳۸	۶۵۵۶۵	۵۹۲۶۸	۵۸۶۲۳	۵۱۶۹۵
طلاق	۱۵۱۰۵	۱۵۶۶۶	۱۷۵۲۳	۱۸۹۲۳	۱۹۲۴۴	۱۹۳۲۳	۱۹۴۴۰

ماخذ : سازمان ثبت احوال کشور (دفتر آمار و اطلاعات جمعیتی و مهاجرت)

۹-۲- تعداد ولادت های جاری ثبت شده شهرستان تهران بر حسب جنسیت و گروه سنی مادران

در سال های ۹۱ - ۹۰

گروه سنی مادران	سال ۹۰				سال ۹۱			
	کل موالید جاری	درصد	مرد	زن	کل موالید جاری	درصد	مرد	زن
شهرستان تهران	۱۱۰۱۹۵	۱۰۰	۵۶۵۷۷	۵۳۶۱۸	۱۱۴۴۱۷	۱۰۰	۵۹۱۳۰	۵۵۲۸۷
کمتر از ۱۵ سال	۲۵	۰	۱۴	۱۱	۲۴	۰	۱۳	۱۱
ساله ۱۵-۱۹	۳۶۲۵	۳.۳	۱۸۶۰	۱۷۶۵	۳۴۶۰	۳	۱۷۷۷	۱۶۸۳
ساله ۲۰-۲۴	۲۲۲۸۰	۲۰.۲	۱۱۵۵۵	۱۰۷۲۵	۲۱۶۳۲	۱۸.۹	۱۱۱۱۲	۱۰۵۲۰
ساله ۲۵-۲۹	۴۱۶۳۶	۳۷.۸	۲۱۳۳۱	۲۰۳۰۵	۴۲۳۴۳	۳۷	۲۱۹۳۵	۲۰۴۰۸
ساله ۳۰-۳۴	۳۰۰۸۰	۲۷.۳	۱۵۴۷۹	۱۴۶۰۱	۳۲۸۸۴	۲۸.۷	۱۶۹۷۸	۱۵۹۰۶
ساله ۳۵-۳۹	۱۰۳۹۰	۹.۴	۵۲۷۶	۵۱۱۴	۱۱۶۷۲	۱۰.۲	۶۰۵۶	۵۶۱۶
ساله ۴۰-۴۴	۱۹۵۵	۱.۸	۹۶۳	۹۹۲	۲۱۷۰	۱.۹	۱۱۳۰	۱۰۴۰
ساله ۴۵-۴۹	۱۳۱	۰.۱	۵۵	۷۶	۱۳۴	۰.۱	۷۷	۵۷
بیشتر از ۴۹ سال	۲۸	۰	۱۷	۱۱	۵۴	۰	۳۰	۲۴
نامشخص	۴۵	۰	۲۷	۱۸	۴۴	۰	۲۲	۲۲

ماخذ : سازمان ثبت احوال کشور (دفتر آمار و اطلاعات جمعیتی و مهاجرت)

۱-۲- تعداد ولادت های ثبت شده نقاط شهری شهرستان تهران به تفکیک نسبت اعلام کننده با مولود و بر حسب جنسیت در سال ۹۱ - ۹۰

سال ۹۱			سال ۹۰			شرح
زن	مرد	جمع	زن	مرد	جمع	نسبت اعلام کننده
۵۷۱۴۹	۶۰۹۷۶	۱۱۸۱۲۵	۵۵۸۷۵	۵۸۸۷۸	۱۱۴۷۵۳	شهرستان تهران
۵۴۰۸۷	۵۷۷۸۰	۱۱۱۸۶۷	۵۲۳۰۹	۵۵۱۳۷	۱۰۷۴۴۶	پدر
۱۲۴۳	۱۲۷۹	۲۵۲۲	۱۶۶۹	۱۶۱۷	۳۲۸۶	مادر
۱۰۴۷	۱۲۲۳	۲۲۷۰	۱۱۴۷	۱۳۷۲	۲۵۱۹	جد پدری
۵۵۵	۵۴۷	۱۰۹۲	۵۲۱	۵۵۱	۱۰۷۲	پدر و مادر
۲۱۷	۱۵۷	۳۷۴	۲۲۹	۲۰۱	۴۳۰	سایر

ماخذ : سازمان ثبت احوال کشور(دفتر آمار واطلاعات جمعیتی و مهاجرت)

۱۱-۲- تعداد ولادت های ثبت شده نقاط شهری شهرستان تهران بر حسب نوع گواهی به تفکیک جنسیت در سال های ۹۱ - ۹۰

سال ۹۱			سال ۹۰			شرح
زن	مرد	جمع	زن	مرد	جمع	بر حسب نوع گواهی
۵۷۱۴۹	۶۰۹۷۶	۱۱۸۱۲۵	۵۵۸۷۵	۵۸۸۷۸	۱۱۴۷۵۳	شهرستان تهران
۵۶۸۲۰	۶۰۷۴۴	۱۱۷۵۶۴	۵۵۵۲۱	۵۸۵۸۹	۱۱۴۱۱۰	بیمارستان
۳۳	۱۲	۴۵	۴۴	۴۴	۸۸	پزشک
۲۴۲	۱۳۸	۳۸۰	۲۳۲	۱۶۳	۳۹۵	سایر مراجع
۵۰	۷۸	۱۲۸	۶۵	۷۶	۱۴۱	گواهی گواهان
۱	۱	۲	۵	۲	۷	ماما
۳	۳	۶	۸	۴	۱۲	نا مشخص

ماخذ : سازمان ثبت احوال کشور(دفتر آمار واطلاعات جمعیتی و مهاجرت)

۱۲-۲- تعداد ولادت های ثبت شده شهرستان تهران به تفکیک چند قلوبی در سال های ۹۱-۸۹

سال	نوع تولد	تک قلو	دوقلو	سه قلو	چهار قلو و بیشتر
۸۹		۱۰۷۲۴۱	۱۷۱۵	۶۶	۵
۹۰		۱۱۰۶۹۱	۱۸۷۷	۱۰۰	۲
۹۱		۱۱۴۶۱۴	۲۱۰۵	۹۵	۴

ماخذ : سازمان ثبت احوال کشور(دفتر آمار واطلاعات جمعیتی و مهاجرت)

جمعیت و نیروی انسانی

۱۳-۲- تعداد فوت های جاری ثبت شده در نقاط شهری شهرستان تهران بر حسب جنسیت و گروه سنی فوت شدگان سال های ۹۱-۹۰

سال ۹۱			سال ۹۰			شرح
زن	مرد	جمع	زن	مرد	جمع	گروه سنی
۱۶۶۲۰	۲۲۱۳۷	۳۸۷۵۷	۱۷۵۸۷	۲۳۰۹۲	۴۰۶۷۹	تهران
۵۸۱	۶۹۲	۱۲۷۳	۶۴۴	۷۸۵	۱۴۲۹	زیر یکسال
۱۳۴	۱۴۱	۲۷۵	۱۳۹	۱۴۵	۲۸۴	۴-۱
۶۷	۹۷	۱۶۴	۷۳	۹۴	۱۶۷	۹-۵
۸۳	۷۸	۱۶۱	۷۶	۹۷	۱۷۳	۱۴-۱۰
۱۲۶	۲۳۷	۳۶۳	۱۳۰	۲۹۳	۴۲۳	۱۹-۱۵
۱۶۲	۴۷۵	۶۳۷	۱۶۵	۵۳۲	۶۹۷	۲۴-۲۰
۲۱۴	۵۸۸	۸۰۲	۲۴۱	۶۳۵	۸۷۶	۲۹-۲۵
۲۴۰	۶۱۰	۸۵۰	۲۲۷	۶۴۷	۸۷۴	۳۴-۳۰
۲۶۱	۶۰۷	۸۶۸	۲۵۴	۶۰۳	۸۵۷	۳۹-۳۵
۳۷۰	۷۰۴	۱۰۷۴	۳۶۲	۷۱۵	۱۰۷۷	۴۴-۴۰
۴۵۵	۹۳۴	۱۳۸۹	۴۸۴	۹۳۰	۱۴۱۴	۴۹-۴۵
۶۸۰	۱۲۴۸	۱۹۲۸	۶۸۹	۱۳۳۱	۲۰۲۰	۵۴-۵۰
۸۱۷	۱۵۵۶	۲۳۷۳	۹۰۳	۱۶۰۶	۲۵۰۹	۵۹-۵۵
۹۹۷	۱۵۷۷	۲۵۷۴	۱۰۷۴	۱۶۳۵	۲۷۰۹	۶۴-۶۰
۱۲۵۴	۱۸۷۰	۳۱۲۴	۱۲۹۱	۱۸۴۶	۳۱۳۷	۶۹-۶۵
۱۵۷۰	۲۱۲۵	۳۶۹۵	۱۷۰۴	۲۲۷۴	۳۹۷۸	۷۴-۷۰
۲۲۵۵	۲۸۲۱	۵۰۷۶	۲۴۰۰	۳۰۳۲	۵۴۳۲	۷۹-۷۵
۲۶۴۶	۲۶۲۹	۵۲۷۵	۲۸۵۰	۲۶۳۸	۵۴۸۸	۸۴-۸۰
۳۰۸۴	۲۷۴۹	۵۸۳۳	۳۰۷۱	۲۶۶۷	۵۷۳۸	۸۵ و بیشتر
۶۲۴	۳۹۹	۱۰۲۳	۸۱۰	۵۸۷	۱۳۹۷	نامشخص

ماخذ : سازمان ثبت احوال کشور (دفتر آمار و اطلاعات جمعیتی و مهاجرت)

۱۴-۲- درصد ازدواج های ثبت شده شهرستان تهران بر حسب اختلاف سن زوج نسبت به زوجه در

سال های ۹۱ - ۹۰

سال ۹۱		سال ۹۰		شرح
درصد به کل ازدواج	تعداد	درصد به کل ازدواج	تعداد	اختلاف سن زوج نسبت به زوجه
۱۰۰	۵۱۶۹۵	۱۰۰	۵۸۶۲۳	شهرستان تهران
۱.۱۱	۵۷۲	۱.۰۶	۶۲۳	بیش از ۰.۲۰ سال بزرگ تر
۱.۱۹	۶۱۳	۱.۱۱	۶۵۱	(۰.۲۰ - ۱۶) سال بزرگ تر
۴.۴۳	۲۲۸۹	۴.۲۶	۲۴۹۵	(۱۱ - ۱۵) سال بزرگ تر
۲.۲۱	۱۱۴۱	۲.۱۴	۱۲۵۵	۱۰ سال بزرگ تر
۲.۹۱	۱۵۰۵	۲.۸۷	۱۶۸۴	۹ سال بزرگ تر
۴.۰۳	۲۰۸۳	۴.۱۱	۲۴۰۷	۸ سال بزرگ تر
۵.۲۷	۲۷۲۶	۵.۳	۳۱۰۵	۷ سال بزرگ تر
۶.۵۸	۳۴۰۰	۶.۵۳	۳۸۳۱	۶ سال بزرگ تر
۷.۵۴	۳۸۹۷	۷.۶۱	۴۴۵۹	۵ سال بزرگ تر
۸.۷	۴۴۹۹	۸.۷۸	۵۱۴۷	۴ سال بزرگ تر
۹.۳۴	۴۸۲۸	۹.۶۲	۵۶۴۱	۳ سال بزرگ تر
۹.۵۷	۴۹۴۵	۱۰.۰۶	۵۸۹۶	۲ سال بزرگ تر
۹.۶۷	۵۰۰۰	۹.۵۶	۵۶۰۵	۱ سال بزرگ تر
۱۵.۰۴	۷۷۷۶	۱۴.۷۳	۸۶۳۸	بدون اختلاف سن
۴.۱۹	۲۱۶۸	۴.۲۵	۲۴۸۹	۱ سال کوچک تر
۲.۳۶	۱۲۲۱	۲.۴۵	۱۴۳۷	۲ سال کوچک تر
۱.۹۴	۱۰۰۵	۱.۸۱	۱۰۶۴	۳ سال کوچک تر
۱.۰۶	۵۴۸	۱.۰۳	۶۰۶	۴ سال کوچک تر
۰.۸۶	۴۴۳	۰.۷۳	۴۲۷	۵ سال کوچک تر
۰.۵	۲۵۸	۰.۵	۲۹۳	۶ سال کوچک تر
۰.۴۱	۲۱۰	۰.۴۱	۲۳۸	۷ سال کوچک تر
۰.۲۵	۱۲۸	۰.۲۳	۱۳۴	۸ سال کوچک تر
۰.۱۸	۹۴	۰.۱۹	۱۱۱	۹ سال کوچک تر.
۰.۱۱	۵۵	۰.۱۶	۹۲	۱۰ سال کوچک تر
۰.۳۶	۱۸۴	۰.۳	۱۷۷	(۱۱ - ۱۵) سال کوچک تر
۰.۱۲	۶۳	۰.۱	۵۸	(۱۶ - ۲۰) سال کوچک تر
۰.۰۹	۴۴	۰.۱	۶۰	بیش از ۲۰ سال کوچک تر

ماخذ : سازمان ثبت احوال کشور (دفتر آمار و اطلاعات جمعیتی و مهاجرت)

۱۵-۲- میانگین سن ازدواج در تهران در سال های ۹۱-۹۰

سال ۹۱		سال ۹۰		شرح
زن	مرد	زن	مرد	
۲۵	۲۸.۱۱	۲۴.۱	۲۸.۹	کل استان تهران
۲۶.۲	۲۹.۱۱	۲۵.۹	۲۹.۶	تهران
۲۳.۱	۲۷.۱۱	۲۳.۱	۲۸	ری
۲۸.۳	۳۱.۸	۲۸.۱	۳۱.۸	شمیرانات

ماخذ : سازمان ثبت احوال کشور (دفتر آمار و اطلاعات جمعیتی و مهاجرت)

جمعیت و نیروی انسانی

۱۶-۲- در صد توزیع نسبی جمعیت ۱۰ ساله و بیشتر برحسب جنسیت و وضع فعالیت استان تهران

در سال های ۹۰-۸۰

سایر	جمعیت غیرفعال از نظر اقتصادی				جمعیت فعال از نظر اقتصادی				جمعیت ۱۰ ساله و بیشتر	شرح
	دارای درآمد بدون کار	خانه دار	محصل	جمع	بیکار قبلاً غیر شاغل	بیکار قبلاً شاغل ^(۱)	شاغل	جمع		
مرد وزن										
۳	۵.۵	۲۶.۸	۲۷.۵	۶۲.۸	-	۴.۵	۳۲.۸	۳۷.۳	۱۰۰	(۱)۸۰
۳.۲	۴.۳	۳۰.۲	۲۱.۴	۵۹.۱	۲.۱	۳.۲	۳۵.۵	۴۰.۸	۱۰۰	۸۵
۳.۴	۵.۳	۳۰.۸	۲۱.۲	۶۰.۷	۱.۴	۳	۳۴.۹	۳۹.۳	۱۰۰	۸۶
۴.۶	۷.۱	۳۰.۴	۲۰.۵	۶۲.۶	۱.۵	۲.۶	۳۳.۳	۳۷.۴	۱۰۰	۸۷
۵.۶	۶.۴	۲۸.۴	۲۲.۱	۶۲.۶	۱.۳	۳.۱	۳۳	۳۷.۴	۱۰۰	۸۸
۶.۳	۶.۷	۲۸.۷	۲۰.۸	۶۲.۵	۲	۳.۳	۳۲.۲	۳۷.۵	۱۰۰	۸۹
۷	۶.۹	۲۹.۱	۲۰.۹	۶۴	۱.۳	۲.۸	۳۱.۹	۳۶	۱۰۰	۹۰
مرد										
۲	۸.۶	۰.۳	۲۶.۷	۳۷.۶	-	۶.۱	۵۶.۴	۶۲.۵	۱۰۰	(۱)۸۰
۵	۷.۳	۰.۳	۲۰.۵	۳۳.۱	۱.۹	۵.۴	۵۹.۶	۶۶.۹	۱۰۰	۸۵
۵.۲	۸.۸	۰.۳	۲۰.۴	۳۴.۷	۱.۲	۴.۹	۵۹.۲	۶۵.۳	۱۰۰	۸۶
۶.۱	۱۱.۲	۰.۳	۱۹.۸	۳۷.۴	۱.۳	۴.۵	۵۶.۷	۶۲.۵	۱۰۰	۸۷
۵.۱	۹.۶	۰.۳	۲۱.۸	۳۶.۵	۱.۶	۵.۵	۵۶.۳	۶۳.۱	۱۰۰	۸۸
۵.۲	۱۰.۵	۰.۶	۲۱.۲	۳۷.۵	۲	۵.۹	۵۴.۵	۶۲.۵	۱۰۰	۸۹
۶.۴	۱۱.۵	۰.۴	۲۲.۴	۴۰.۶	۱.۱	۴.۶	۵۳.۷	۵۹.۴	۱۰۰	۹۰
زن										
۴	۲.۳	۵۵.۱	۲۸.۷	۹۰.۱	-	۲.۹	۷.۵	۱۰.۴	۱۰۰	(۱)۸۰
۱.۴	۱.۲	۶۱.۶	۲۲.۳	۸۶.۵	۲.۳	۱	۱۰.۳	۱۳.۶	۱۰۰	۸۵
۱.۶	۱.۷	۶۲.۴	۲۲	۸۷.۷	۱.۷	۱	۹.۷	۱۲.۴	۱۰۰	۸۶
۳.۱	۲.۸	۶۱.۴	۲۱.۳	۸۸.۶	۱.۷	۰.۷	۹.۱	۱۱.۵	۱۰۰	۸۷
۶.۲	۳	۵۸.۲	۲۲.۷	۸۹.۸	۱	۰.۶	۸.۲	۹.۸	۱۰۰	۸۸
۷.۴	۲.۹	۵۷.۵	۲۰.۴	۸۸.۲	۲	۰.۶	۹.۲	۱۱.۸	۱۰۰	۸۹
۷.۷	۲.۱	۵۹.۸	۱۹.۴	۸۹	۱.۵	۰.۸	۸.۷	۱۱	۱۰۰	۹۰

(۱) ستون بیکار قبلاً شاغل برای سال ۱۳۸۰ شامل بیکار قبلاً غیر شاغل نیز می باشد.

توضیح: در زمان انتشار سالنامه اطلاعات سال ۹۱ دریافت نشده است، اطلاعات تکمیلی در سایت شهرداری تهران به نشانی www.tehran.ir بروز رسانی خواهد شد.

مأخذ: دفتر آمار و اطلاعات استانداری تهران (مرکز آمار ایران)

۱۷-۲- درصد توزیع نسبی جمعیت ۱۰ ساله و بیشتر برحسب وضع فعالیت نقاط شهری استان تهران

در سال های ۹۰-۸۰

جمعیت غیرفعال از نظر اقتصادی					جمعیت فعال از نظر اقتصادی				جمعیت ۱۰ ساله و بیشتر	شرح
سایر	دارای درآمد بدون کار	خانه دار	محصل	جمع	بیکار قبلاً غیر شاغل	بیکار قبلاً شاغل ^(۱)	شاغل	جمع		
مرد وزن										
۲.۷	۵.۸	۲۶.۵	۲۷.۳	۶۲.۴	-	۴.۶	۳۳.۱	۳۷.۶	۱۰۰	(۱) ۸۰
۳.۲	۴.۵	۲۹.۹	۲۱.۴	۵۹	۲.۲	۳.۳	۳۵.۵	۴۱	۱۰۰	۸۵
۳.۴	۵.۴	۳۰.۶	۲۱.۲	۶۰.۶	۱.۵	۳.۱	۳۴.۸	۳۹.۴	۱۰۰	۸۶
۴.۶	۷.۳	۳۰.۲	۲۰.۷	۶۲.۷	۱.۶	۲.۶	۳۳.۱	۳۷.۳	۱۰۰	۸۷
۵.۴	۶.۷	۲۸.۳	۲۲.۲	۶۲.۶	۱.۴	۳.۱	۳۲.۹	۳۷.۴	۱۰۰	۸۸
۶.۱	۷	۲۸.۶	۲۰.۹	۶۲.۶	۲	۳.۳	۳۲.۱	۳۷.۴	۱۰۰	۸۹
۶.۸	۷.۲	۲۹	۲۱.۱	۶۴.۱	۱.۳	۲.۸	۳۱.۸	۳۵.۹	۱۰۰	۹۰
مرد										
۱.۸	۸.۹	۰.۳	۲۶.۴	۳۷.۴	-	۵.۹	۵۶.۶	۶۲.۶	۱۰۰	(۱) ۸۰
۴.۹	۷.۶	۰.۳	۲۰.۵	۳۳.۳	۲	۵.۴	۵۹.۳	۶۶.۷	۱۰۰	۸۵
۵.۱	۹.۱	۰.۳	۲۰.۳	۳۴.۷	۱.۲	۵	۵۹.۱	۶۵.۳	۱۰۰	۸۶
۶.۱	۱۱.۶	۰.۳	۱۹.۹	۳۷.۹	۱.۳	۴.۵	۵۶.۳	۶۲.۱	۱۰۰	۸۷
۴.۹	۱۰.۱	۰.۳	۲۱.۶	۳۶.۹	۱.۷	۵.۵	۵۵.۹	۶۳.۱	۱۰۰	۸۸
۵.۱	۱۰.۹	۰.۵	۲۱.۴	۳۷.۹	۲.۱	۵.۸	۵۴.۲	۶۲.۱	۱۰۰	۸۹
۶.۳	۱۱.۸	۰.۴	۲۲.۷	۴۱.۲	۱.۱	۴.۵	۵۳.۲	۵۸.۸	۱۰۰	۹۰
زن										
۳.۶	۲.۵	۵۴.۴	۲۸.۳	۸۸.۸	-	۳.۱	۸.۱	۱۱.۲	۱۰۰	(۱) ۸۰
۱.۴	۱.۲	۶۰.۹	۲۲.۴	۸۵.۹	۲.۴	۱	۱۰.۷	۱۴.۱	۱۰۰	۸۵
۱.۶	۱.۷	۶۱.۸	۲۲.۲	۸۷.۳	۱.۸	۱.۱	۹.۹	۱۲.۷	۱۰۰	۸۶
۳.۲	۲.۸	۶۰.۷	۲۱.۴	۸۸.۱	۱.۸	۰.۷	۹.۴	۱۱.۹	۱۰۰	۸۷
۵.۹	۳.۲	۵۷.۹	۲۲.۸	۸۹.۸	۱.۱	۰.۶	۸.۵	۱۰.۲	۱۰۰	۸۸
۷.۱	۳	۵۷.۲	۲۰.۵	۸۷.۸	۲	۰.۶	۹.۵	۱۲.۳	۱۰۰	۸۹
۷.۴	۲.۲	۵۹.۷	۱۹.۴	۸۸.۷	۱.۵	۰.۹	۸.۹	۱۱.۳	۱۰۰	۹۰

(۱) ستون بیکار قبلاً شاغل برای سال ۱۳۸۰ شامل بیکار قبلاً غیر شاغل نیز می باشد.

توضیح: در زمان انتشار سالنامه اطلاعات سال ۹۱ دریافت نشده است، اطلاعات تکمیلی در سایت شهرداری تهران به نشانی www.tehran.ir بروز رسانی خواهد شد. مأخذ: دفتر آمار و اطلاعات استانداری تهران (مرکز آمار ایران)

جمعیت و نیروی انسانی

۱۸-۲- درصد توزیع نسبی جمعیت ۱۰ ساله و بیشتر برحسب وضع فعالیت نقاط روستائی استان تهران در سال های ۹۰-۸۰

جمعیت غیرفعال از نظر اقتصادی					جمعیت فعال از نظر اقتصادی				جمعیت ۱۰ ساله و بیشتر	شرح
سایر	دارای درآمد بدون کار	خانه دار	محصل	جمع	بیکار قبلاً غیر شاغل	بیکار قبلاً ^(۱) شاغل	شاغل	جمع		
مرد وزن										
۴.۷	۳.۶	۲۸.۶	۲۸.۲	۶۵.۱	-	۲.۴	۳۰.۵	۳۲.۹	۱۰۰	(۱)۸۰
۳.۷	۲.۹	۳۲.۵	۲۱.۱	۶۰.۲	۱.۲	۲.۸	۳۵.۸	۳۹.۸	۱۰۰	۸۵
۳.۸	۴	۳۲.۶	۲۱.۲	۶۱.۶	۰.۹	۲	۳۵.۵	۳۸.۴	۱۰۰	۸۶
۴.۵	۴.۹	۳۲.۶	۱۹.۳	۶۱.۳	۰.۹	۲.۷	۳۵.۱	۳۸.۷	۱۰۰	۸۷
۸.۶	۳	۲۹.۷	۲۰.۷	۶۱.۹	۰.۸	۳.۴	۳۳.۹	۳۸.۱	۱۰۰	۸۸
۹.۴	۳.۳	۳۰	۱۹.۲	۶۱.۸	۱.۸	۳.۹	۳۲.۵	۳۸.۲	۱۰۰	۸۹
۱۰	۳.۳	۳۰	۱۸.۹	۶۲.۳	۰.۹	۳.۲	۳۳.۷	۳۷.۷	۱۰۰	۹۰
مرد										
۳.۱	۶.۱	۰.۳	۲۸.۵	۳۸	-	۷.۱	۵۵	۶۲	۱۰۰	(۱)۸۰
۵.۹	۴.۶	۰.۳	۲۰.۴	۳۱.۱	۱.۳	۵	۶۲.۵	۶۸.۹	۱۰۰	۸۵
۶.۲	۶	۰.۲	۲۲	۳۴.۴	۱.۲	۳.۶	۶۰.۸	۶۵.۶	۱۰۰	۸۶
۶.۸	۷.۴	۰.۳	۱۸.۶	۳۳	۱.۱	۴.۷	۶۱.۱	۶۷	۱۰۰	۸۷
۷.۴	۴.۵	۰.۴	۲۰.۱	۳۲.۴	۱.۱	۶	۶۰.۵	۶۷.۶	۱۰۰	۸۸
۷.۲	۵.۴	۱.۳	۱۸.۷	۳۲.۷	۱.۸	۷.۱	۵۸.۴	۶۷.۳	۱۰۰	۸۹
۸.۲	۵.۸	۰.۲	۱۸.۳	۳۲.۵	۱.۲	۵.۹	۶۰.۴	۶۷.۵	۱۰۰	۹۰
زن										
۶.۶	۰.۹	۶۰.۱	۲۷.۸	۹۵.۴	-	۱.۵	۳.۲	۴.۷	۱۰۰	(۱)۸۰
۱.۳	۱.۱	۶۸.۳	۲۱.۸	۹۲.۵	۱	۰.۵	۶	۷.۵	۱۰۰	۸۵
۱.۱	۱.۸	۶۸.۵	۲۰.۲	۹۱.۶	۰.۶	۰.۳	۷.۵	۸.۴	۱۰۰	۸۶
۱.۸	۲.۲	۶۸.۸	۲۰.۱	۹۲.۹	۰.۶	۰.۵	۶	۷.۱	۱۰۰	۸۷
۹.۸	۱.۲	۶۲.۵	۲۱.۳	۹۴.۹	۰.۵	۰.۴	۴.۱	۵.۱	۱۰۰	۸۸
۱۱.۶	۱	۶۰.۹	۱۹.۶	۹۳.۲	۱.۷	۰.۵	۴.۶	۶.۸	۱۰۰	۸۹
۱۲	۰.۶	۶۲.۴	۱۹.۷	۹۴.۷	۰.۶	۰.۱	۴.۶	۵.۳	۱۰۰	۹۰

(۱) ستون بیکار قبلاً شاغل برای سال ۱۳۸۰ شامل بیکار قبلاً غیر شاغل نیز می باشد.

توضیح: در زمان انتشار سالنامه اطلاعات سال ۹۱ دریافت نشده است، اطلاعات تکمیلی در سایت شهرداری تهران به نشانی www.tehran.ir بروز رسانی خواهد شد. مأخذ: دفتر آمار و اطلاعات استانداری تهران (مرکز آمار ایران)

سالنامه آماری شهر تهران

۱۹-۲- شاخص عمده نیروی کار در جمعیت ۱۰ ساله و بیشتر استان تهران در سال های ۹۰-۸۰

شرح	نرخ مشارکت اقتصادی	نرخ بیکاری	نرخ بیکاری جوانان ۱۵-۲۴ ساله	سهام جمعیت دارای اشتغال ناقص زمانی	سهام اشتغال در بخش های عمده ی فعالیت اقتصادی		
					کشاورزی	صنعت	خدمات
مرد و زن							
۸۰ (۱)	۳۷.۳	۱۲.۲	-	-	۲	۳۵.۷	۶۲.۳
۸۵	۴۰.۹	۱۳	۲۲.۳	۲.۶	۳.۳	۳۳.۹	۶۲.۷
۸۶	۳۹.۳	۱۱.۳	۲۲.۴	۲.۱	۳.۱	۳۴.۶	۶۲.۳
۸۷	۳۷.۴	۱۱	۲۵.۱	۳.۳	۳	۳۴.۱	۶۲.۹
۸۸	۳۷.۴	۱۱.۹	۲۵.۶	۳.۸	۱.۷	۳۷.۵	۶۰.۸
۸۹	۳۷.۵	۱۴.۲	۳۳.۲	۴.۹	۱.۶	۳۷	۶۱.۵
۹۰	۳۶	۱۱.۳	۲۱.۶	۴	۱.۴	۳۵.۹	۶۲.۷
مرد							
۸۰ (۱)	-	-	-	-	-	-	-
۸۵	۶۶.۹	۱۰.۹	۱۸.۴	۲.۶	۳.۵	۳۶.۱	۶۰.۴
۸۶	۶۵.۴	۹.۴	۱۸.۷	۲.۲	۳.۴	۳۶.۴	۶۰.۲
۸۷	۶۲.۵	۹.۳	۲۱.۲	۳.۳	۳.۲	۳۶.۳	۶۰.۶
۸۸	۶۳.۵	۱۱.۳	۲۳.۷	۴	۱.۷	۳۹.۸	۵۸.۵
۸۹	۶۲.۵	۱۲.۷	۳۱.۱	۵.۳	۱.۸	۳۹.۵	۵۸.۸
۹۰	۵۹.۴	۹.۶	۱۷.۴	۴.۳	۱.۶	۳۸.۲	۶۰.۳
زن							
۸۰ (۱)	-	-	-	-	-	-	-
۸۵	۱۳.۵	۲۴	۳۷.۸	۲.۳	۲.۱	۲۰.۸	۷۷.۲
۸۶	۱۲.۳	۲۱.۶	۴۰.۱	۱.۷	۱.۷	۲۳.۳	۷۵
۸۷	۱۱.۵	۲۰.۸	۴۳.۸	۲.۹	۱.۸	۲۰.۴	۷۷.۸
۸۸	۹.۸	۱۶.۲	۳۷.۶	۲.۷	۲	۲۰.۵	۷۷.۵
۸۹	۱۱.۸	۲۲.۲	۴۲.۵	۲.۳	۰.۴	۲۱.۸	۷۷.۹
۹۰	۱۱	۲۱	۴۲.۲	۱.۶	۰.۲	۲۱.۱	۷۸.۷

(۱) سهم جمعیت دارای اشتغال ناقص زمانی برای سال ۱۳۸۰ در دسترس نمی باشد در سالهای مذکور سهم اشتغال در بخش های عمده فعالیت به تفکیک زن و مرد موجود نمی باشد.

توضیح: در زمان انتشار سالنامه اطلاعات سال ۹۱ دریافت نشده است، اطلاعات تکمیلی در سایت شهرداری تهران به نشانی www.tehran.ir بروز رسانی خواهد شد. مأخذ: دفتر آمار و اطلاعات استانداری تهران (مرکز آمار ایران)

جمعیت و نیروی انسانی

۲۰-۲- توزیع نسبی شلاغلان ۱۰ ساله و بیشتر برحسب گروه های عمده فعالیت استان تهران در سال های ۹۰-۸۰

گروه عمده فعالیت	۸۰	۸۵	۸۶	۸۷	۸۸	۸۹	۹۰
جمع	۱۰۰	۱۰۰	۱۰۰	۱۰۰	۱۰۰	۱۰۰	۱۰۰
کشاورزی، شکار و جنگلداری	۰.۳۲	۳.۳	۱.۳	۹.۲	۷.۱	۵.۱	۴.۱
ماهگیری	۰	۰	۰	۰	۰	۰	۰
استخراج معدن	۶۸.۰	۸.۰	۵.۰	۵.۰	۰.۶	۴.۰	۵.۰
صنعت (ساخت)	۹.۲۲	۵.۲۳	۲۴	۲۳	۲.۲۵	۶.۲۴	۸.۲۲
تأمین برق، گاز و آب	۹۶.۰	۹.۰	۹.۰	۸.۰	۷.۰	۳.۱	۲.۱
ساختمان	۱۸.۱۱	۷.۸	۳.۹	۹.۹	۱.۱۱	۷.۱۰	۳.۱۱
عمده فروشی، خرده فروشی و تعمیر وسایل نقلیه و غیره	۰.۸.۲۰	۲۰	۲.۱۹	۸.۱۸	۷.۱۸	۶.۱۹	۳.۲۱
هتل و رستوران	۱۹.۱	۳.۱	۱.۱	۱	۶.۱	۹.۱	۶.۱
حمل و نقل، ارتباطات و انبارداری	۹۷.۹	۱۱	۲.۱۱	۴.۱۲	۵.۱۰	۲.۱۱	۸.۱۰
واسطه گریهای مالی	۴.۲	۵.۲	۳.۲	۴.۲	۱.۲	۶.۱	۲.۱
مستغلات، اجاره و فعالیتهای کار و کسب	۷۵.۲	۲.۴	۳.۴	۲.۵	۳.۵	۵	۸.۵
اداره امور عمومی، دفاع و تأمین اجتماعی اجباری	۶۸.۱۱	۲.۱۰	۱۰.۶	۶.۱۰	۴.۱۱	۲.۱۰	۹.۱۰
آموزش	۷۳.۷	۱.۷	۷	۲.۶	۶.۵	۸.۵	۲.۴
بهداشت و مددکاری اجتماعی	۲۸.۳	۹.۲	۸.۲	۹.۲	۳	۶.۲	۲.۳
سایر فعالیتهای خدمات عمومی، اجتماعی و شخصی	۸۱.۲	۱.۳	۳.۳	۱.۳	۳.۲	۱.۳	۱.۳
خانوارهای معمولی دارای مستخدم.	۰.۵.۰	۳.۰	۳.۰	۲.۰	۳.۰	۳.۰	۴.۰
سازمانها و هیأتهای برون مرزی	۰.۰۲	۰	۰	۰	۰	۰	۰
دفاتر و ادارات مرکزی	۲۶	۱	۱	۰	۰	۰	۰
فعالیهای نامشخص و اظهار نشده	۰.۰۳	۰	۰	۰	۰	۰	۰

توضیح: در زمان انتشار سالنامه اطلاعات سال ۹۱ دریافت نشده است، اطلاعات تکمیلی در سایت شهرداری تهران به نشانی www.tehran.ir بروز رسانی خواهد شد.

مأخذ: دفتر آمار و اطلاعات استانداری تهران (مرکز آمار ایران)

۲-۲۱- توزیع نسبی شاغلان ۱۰ ساله و بیشتر برحسب گروه های عمده شغلی استان تهران درسال های ۹۰-۸۰

گروه عمده شغلی	۸۰	۸۵	۸۶	۸۷	۸۸	۸۹	۹۰
جمع	۱۰۰	۱۰۰	۱۰۰	۱۰۰	۱۰۰	۱۰۰	۱۰۰
قانونگذاران، مقامات عالی‌رتبه و مدیران	۱۱.۴	۴.۵	۵	۵.۳	۶.۳	۳.۳	۵.۳
متخصصان	۹۶.۱۲	۱.۱۱	۴.۱۱	۹.۱۰	۱.۱۰	۷.۱۱	۷.۱۰
تکنسین ها و دستیاران	۸۲.۸	۴.۷	۴.۷	۱.۸	۳.۷	۷.۷	۵.۷
کارمندان امور اداری و دفتری	۲۷.۶	۸.۹	۵.۹	۱۰	۷.۹	۶.۸	۳.۹
کارکنان خدماتی و فروشندگان فروشگاهها و بازارها	۵۴.۱۷	۷.۱۷	۵.۱۷	۷.۱۶	۱۶	۸.۱۶	۸.۱۶
کارگران ماهر کشاورزی، جنگلداری و ماهیگری.	۵۱.۱	۴.۲	۲	۳.۲	۵.۱	۱.۱	۱
صنعت گران و کارکنان مشاغل مربوطه	۵۴.۲۵	۹.۲۰	۳.۲۰	۵.۲۰	۱.۲۲	۲۲	۰.۲۱
متصدیان (اپراتورهای) ماشین آلات و دستگاهها، مونتاژگران و رانندگان	۰.۱۱۱	۸.۱۱	۳.۱۲	۲.۱۳	۸.۱۲	۶.۱۳	۸.۱۲
کارگران ساده	۸۶.۶	۳.۹	۸.۹	۱۰	۴.۱۰	۲.۱۰	۴.۱۱
سایر و اظهار نشده.	۳۸.۵	۳.۴	۸.۴	۸.۴	۵.۶	۲.۵	۶

توضیح: در زمان انتشار سالنامه اطلاعات سال ۹۱ دریافت نشده است، اطلاعات تکمیلی در سایت شهرداری تهران به نشانی www.tehran.ir بروز رسانی خواهد شد.

مأخذ: دفتر آمار و اطلاعات استانداری تهران (مرکز آمار ایران)

۲-۲۲- توزیع نسبی شاغلان ۱۰ ساله و بیشتر برحسب وضع شغلی استان تهران درسال های ۹۰-۸۰

وضع شغلی	۸۰	۸۵	۸۶	۸۷	۸۸	۸۹	۹۰
جمع	۱۰۰	۱۰۰	۱۰۰	۱۰۰	۱۰۰	۱۰۰	۱۰۰
بخش خصوصی	۱۸.۶۸	۶.۷۱	۸.۷۱	۹.۷۲	۸.۷۱	۹.۷۵	۷.۷۶
کارفرمایان	۶۵.۵	۴.۸	۶.۱۱	۳.۹	۲.۶	۵	۱.۴
کارکنان مستقل	۶۶.۲۶	۸.۲۱	۴.۲۹	۳۰	۹.۱۹	۴.۲۳	۱.۲۴
مزد و حقوق بگیران	۸۴.۳۴	۲.۴۰	۸.۵۶	۹.۵۸	۹.۴۴	۴۷	۱.۴۸
کارکنان فامیلی بدون مزد	۰.۲۱	۳.۱	۲.۲	۸.۱	۸.۰	۵.۰	۴.۰
بخش عمومی	۵۶.۳۱	۹.۲۷	۸.۲۷	۱.۲۷	۹.۲۷	۱.۲۴	۳.۲۳
مزد و حقوق بگیران	۵۶.۳۱	۹.۲۷	۸.۲۷	۱.۲۷	۹.۲۷	۱.۲۴	۳.۲۳
بخش تعاونی	۰.۲۱	۰.۴	۰.۴	۰	۰	۰	۰
مزد و حقوق بگیران	۰.۲۱	۰.۴	۰.۴	۰	۰	۰	۰
اظهار نشده	۰.۰۵	۰	۰	۰	۰	۰	۰

توضیح: در زمان انتشار سالنامه اطلاعات سال ۹۱ دریافت نشده است، اطلاعات تکمیلی در سایت شهرداری تهران به نشانی www.tehran.ir بروز رسانی خواهد شد.

مأخذ: دفتر آمار و اطلاعات استانداری تهران (مرکز آمار ایران)

۲۳-۲- توزیع نسبی جمعیت شاغلان و بیکار ۱۰ ساله و بیشتر برحسب وضع سواد و سطح تحصیلات استان تهران در سال های ۹۰-۸۰

سال ۸۶		سال ۸۵		سال ۸۰		وضع سواد و سطح تحصیلات
بیکار (جویای کار)	شاغلی	بیکار (جویای کار)	شاغل	بیکار (جویای کار)	شاغل	
۱۰۰	۱۰۰	۱۰۰	۱۰۰	۱۰۰	۱۰۰	جمع
۹۷.۳	۹۵.۷	۹۷	۹۵.۶	۹۷.۶۶	۹۳.۵۸	باسواد
۱۴.۸	۲۰.۸	۱۵.۲	۲۰.۵	۸.۳۲	۱۷.۸۷	ابتدائی
۲۱.۳	۲۲.۴	۲۲.۷	۲۰.۹	۱۷.۴	۲۰.۰۹	راهنمائی
۰.۵	۰.۲	۰.۵	۰.۴	۷.۹۴	۷.۵۷	متوسطه
۳۷.۱	۳۱.۴	۳۷.۲	۳۰	۴۲.۰۹	۲۶.۸۴	دیپلم و پیش دانشگاهی
۲۶.۳	۲۵	۲۱.۳	۲۳.۷	۲۲.۱۶	۱۹.۸	عالی
۰.۱	۰.۱	۰.۲	۰.۱	۰	۰.۰۶	حوزه علمیه و علوم دینی
۰	۰	۰	۰	۰	۰	نامشخص
۲.۷	۴.۳	۳	۴.۴	۲.۳۴	۶.۴۲	بی سواد

(۱) اطلاعات ارائه شده برای سال ۱۳۸۰ مربوط به آبان است

۲۳-۲- توزیع نسبی جمعیت شاغلان و بیکار ۱۰ ساله و بیشتر برحسب وضع سواد و سطح تحصیلات استان تهران در سال های ۹۰-۸۰ (دنباله)

سال ۹۰		سال ۸۸		سال ۸۷		سواد و سطح تحصیلات
بیکار (جویای کار)	شاغل	بیکار (جویای کار)	شاغل	بیکار (جویای کار)	شاغل	
۱۰۰	۱۰۰	۱۰۰	۱۰۰	۱۰۰	۱۰۰	جمع
۹۶.۹	۹۵.۲	۹۶.۷	۹۵	۹۸.۲	۹۵.۴	باسواد
۰.۸	۰.۸	۲.۲	۱.۱	۰.۴	۱.۱	سواد آموزی
۱۲.۵	۲۰.۲	۱۶.۶	۱۹.۶	۱۲.۴	۱۸.۶	ابتدائی
۲۳.۳	۱۹.۱	۲۶.۶	۲۰.۱	۲۳.۳	۲۱.۸	راهنمائی
۰.۲	۰.۶	۱.۳	۰.۴	۰.۶	۰.۴	متوسطه
۳۳.۸	۲۷.۵	۳۳	۲۸.۵	۳۲.۸	۲۹.۳۶	دیپلم و پیش دانشگاهی
۱۰.۷	۵.۳	۹	۶	۸.۵	۶	فوق دیپلم
۱۴.۲	۱۶.۲	۷.۲	۱۵.۳	۱۸.۵	۱۵.۲	لیسانس
۱.۵	۵.۳	۸	۳.۶	۱.۷	۲.۸	فوق لیسانس و دکترای حرفه ای
۰	۰.۲	۰	۰.۴	۰.۱	۰.۲	دکترای تخصصی
۰	۰	۰	۰	۰	۰	اظهار نشده و نامشخص
۳	۴.۸	۳.۳	۵.۰	۱.۸	۴.۶	بی سواد

توضیح: در زمان انتشار سالنامه اطلاعات سال ۹۱ دریافت نشده است، اطلاعات تکمیلی در سایت شهرداری تهران به نشانی www.tehran.ir بروز رسانی خواهد شد. مأخذ: دفتر آمار و اطلاعات استانداری تهران (مرکز آمار ایران)

۲۴- فرصت های شغلی اعلام شده، متقاضیان کار ثبت نام شده و به کار گمارده شدگان از طریق مراکز کاریابی
در سال های ۹۰-۸۰

به کار گمارده شدگان			متقاضیان کار			تعداد فرصتهای شغلی	شرح
زن	مرد	مرد و زن	زن	مرد	مرد و زن		
۱۷۶۲	۱۳۸۴۱	۱۵۶۰۳	۳۸۴۴۴	۷۲۵۷۰	۱۱۱۰۱۴	۱۹۱۵۱	۸۰
۶۶۸۹	۱۷۲۲۱	۲۳۹۱۰	۴۳۳۹۳	۹۵۸۹۱	۱۳۹۲۸۴	۷۵۸۹۵	۸۵
۱۴۱۷۷	۳۱۷۶۲	۴۵۹۳۹	۶۴۳۳۰	۱۲۱۹۵۵	۱۸۶۲۸۵	۱۱۲۳۲۸	۸۶
۱۶۶۲۴	۴۰۸۱۵	۵۷۴۳۹	۸۱۱۷۰	۱۴۲۹۱۶	۲۲۴۰۸۶	۱۳۵۴۴۰	۸۷
۲۲۳۸۸	۴۵۱۲۷	۶۷۵۱۵	۷۹۶۵۷	۱۴۸۱۹۲	۲۲۷۸۴۹	۱۴۰۲۷۴	۸۸
۱۸۲۰۱	۳۰۶۸۶	۴۸۸۸۷	۵۴۹۴۴	۹۸۸۵۵	۱۵۳۷۹۹	۱۱۲۱۰۸	۸۹
۱۴۸۹۱	۲۴۶۵۳	۳۹۵۴۴	۵۲۷۰۷	۸۹۱۶۱	۱۴۱۸۶۸	۱۱۵۸۶۲	۹۰
۶۶۱	۱۷۷۳	۲۴۳۴	۲۰۳۴	۳۹۷۹	۶۰۱۳	۳۲۵۶	اسلامشهر
-	-	-	-	-	-	-	بهارستان
۵۳۸	۵۷۵	۱۱۱۳	۹۵۴	۲۱۶۹	۳۱۲۳	۲۳۹۳	پاکدشت
-	-	-	-	-	-	-	پیشوا
۴۱۶۰	۲۸۶۳	۷۰۲۳	۱۰۵۳۲	۷۹۹۰	۱۸۵۲۲	۷۱۳۰	تهران
۳۰۶	۱۰۳۱	۱۳۳۷	۶۱۲	۱۷۶۴	۲۳۷۶	۹۳۹	دماوند
۵۶	۱۸۴	۲۴۰	۲۷۰	۱۴۲۲	۱۶۹۲	۴۴۵	رباط کریم
۱۴۶	۴۱۹	۵۶۵	۱۳۱۶	۲۶۱۷	۳۹۳۳	۲۱۶۵	ری
۱۰۱	۸۵	۱۸۶	۴۶۶	۴۵۷	۹۲۳	۴۹۸	شمیرانات
۱۶۵	۶۱۹	۷۸۴	۳۴۲	۹۶۵	۱۳۰۷	۱۰۸۰	شهریار
۳	۱۸	۲۱	۶۸	۸۹	۱۵۷	۵۴	فیروزکوه
-	-	-	-	-	-	-	قدس
-	-	-	-	-	-	-	ملارد
۹۴	۲۶۳	۳۵۷	۱۰۱۶	۲۷۳۳	۳۷۴۹	۹۳۷	ورامین
۸۶۶۱	۱۶۸۲۳	۲۵۴۸۴	۳۵۰۹۷	۶۴۹۷۶	۱۰۰۰۷۳	۹۶۹۶۵	کاریابی خصوصی

توضیحات: اطلاعات شهرستان رباط کریم شامل شهرستان بهارستان و شهرستان پیشوا شامل شهرستان ورامین و در شهرستان های قدس و ملارد این فعالیت توسط مراکز کاریابی غیر دولتی انجام می گیرد

سری زمانی سال ۸۰ تا ۸۹ شامل البرز هم می شود

در زمان انتشار سالنامه اطلاعات سال ۹۱ دریافت نشده است، اطلاعات تکمیلی در سایت شهرداری تهران به نشانی www.tehran.ir بروز رسانی خواهد شد.

مأخذ: دفتر آمار و اطلاعات استانداری تهران (اداره کل تعاون، کار و رفاه اجتماعی استان تهران)

۲۵-۲- متقاضیان کار ثبت نام شده برحسب سن درسال های ۹۰-۸۰

شرح	جمع	۲۴ - ۱۵ ساله	۳۴ - ۲۵ ساله	۴۴ - ۳۵ ساله	۵۴ - ۴۵ ساله	۵۵ ساله و بیشتر
کل استان	۱۱۱۰۱۴	۵۱۸۰۹	۳۹۴۴۹	۱۳۷۷۷	۴۶۹۱	۱۲۸۸
	۱۳۹۲۸۴	۶۳۹۶۵	۵۲۰۹۵	۱۵۴۵۱	۶۲۰۳	۱۵۷۰
	۱۸۶۲۸۵	۷۴۴۳۲	۶۹۱۰۴	۲۶۶۰۵	۱۲۴۱۷	۳۷۲۷
	۲۲۴۰۸۶	۸۵۰۹۰	۷۹۹۵۶	۳۶۶۸۹	۱۷۱۰۲	۵۲۴۹
	۲۲۷۸۴۹	۸۱۸۱۹	۹۷۸۵۶	۳۳۲۵۲	۱۱۵۸۴	۳۳۳۸
	۱۵۳۷۹۹	۷۴۶۳۷	۵۲۹۸۹	۱۷۸۲۶	۶۴۹۳	۱۸۵۴
	۱۴۱۸۶۸	۵۵۰۴۹	۵۸۵۳۵	۲۰۱۱۱	۶۹۰۰	۱۲۷۳
اسلامشهر	۶۰۱۳	۲۵۹۸	۲۵۰۵	۷۴۳	۱۲۳	۴۴
بهارستان	-	-	-	-	-	-
پاکدشت	۳۱۲۳	۱۶۲۳	۹۰۷	۳۳۲	۱۸۲	۷۹
پیشوا	-	-	-	-	-	-
تهران	۱۸۵۲۲	۶۳۶۲	۶۷۸۲	۳۰۴۵	۲۱۸۴	۱۴۹
دماوند	۲۳۷۶	۷۷۶	۹۰۷	۴۷۱	۱۶۹	۵۳
رباط کریم	۱۶۹۲	۶۲۶	۶۳۷	۳۱۲	۹۷	۲۰
ری	۳۹۳۳	۶۱۲	۱۶۸۴	۸۶۲	۵۷۲	۲۰۲
شمیرانات	۹۲۳	۳۲۹	۳۰۷	۱۵۷	۸۲	۴۸
شهریار	۱۳۰۷	۴۳۰	۶۹۱	۱۰۹	۵۸	۱۹
فیروزکوه	۱۵۷	۴۳	۷۸	۲۷	۷	۲
قدس	-	-	-	-	-	-
ملارد	-	-	-	-	-	-
ورامین	۳۷۴۹	۱۵۳۶	۱۵۳۵	۵۱۰	۱۴۶	۲۲
کارایی خصوصی	۱۰۰۰۷۳	۴۰۱۱۴	۴۲۵۰۲	۱۳۵۴۳	۳۲۸۰	۶۳۴

توضیح: سری زمانی سال ۸۰ تا ۸۹ شامل استان البرز هم می شود.

در زمان انتشارسالنامه اطلاعات سال ۹۱ دریافت نشده است، اطلاعات تکمیلی در سایت شهرداری تهران به نشانی www.tehran.ir بروز رسانی خواهد شد.

مأخذ: دفترآمار و اطلاعات استانداری تهران(اداره کل تعاون، کار و رفاه اجتماعی استان تهران)

۲۶-۲- متقاضیان کار ثبت نام شده برحسب وضع سواد درسال های ۹۰ - ۸۰

بی سواد	لیسانس و بالاتر	فوق دیپلم	دیپلم	پایان دوره راهنمایی	پایان دوره ابتدایی	می تواند بخواند و بنویسد	جمع	شرح	
۲۲۰۰	۱۳۱۲۰	۶۸۲۷	۴۶۵۵۹	۲۳۷۸۵	۱۵۱۰۶	۳۴۱۷	۱۱۱۰۱۴	۸۰	کل استان
۱۰۲۸	۲۷۲۱۲	۱۷۰۱۲	۶۱۹۰۲	۲۱۰۹۳	۹۲۰۴	۱۸۳۳	۱۳۹۲۸۴	۸۵	
۱۹۷۰	۳۰۹۹۳	۲۲۹۰۷	۷۸۸۳۴	۳۱۸۷۰	۱۴۸۴۳	۴۸۶۸	۱۸۶۲۸۵	۸۶	
۲۰۱۴	۳۹۰۹۹	۳۰۳۰۸	۹۱۲۵۱	۳۸۰۵۴	۱۶۹۶۹	۶۳۹۱	۲۲۴۰۸۶	۸۷	
۱۱۹۵۸	۴۵۸۱۷	۶۳۶۱۸	۶۲۴۹۷	۲۷۰۶۳	۱۳۱۹۸	۳۶۹۸	۲۲۷۸۴۹	۸۸	
۲۹۹۸۷	۲۷۳۴۴	۱۹۳۵۸	۴۵۴۶۲	۲۰۹۹۶	۷۷۰۴	۲۹۴۸	۱۵۳۷۹۹	۸۹	
۱۳۵۹	۳۳۸۸۵	۲۲۱۵۶	۴۸۱۸۴	۲۸۳۸۷	۵۹۷۸	۱۹۱۹	۱۴۱۸۶۸	۹۰	
۱۵	۱۰۱۹	۹۹۹	۲۵۹۴	۱۱۲۲	۲۳۱	۳۳	۶۰۱۳	اسلامشهر	
-	-	-	-	-	-	-	-	بهارستان	
۱۶	۶۳	۱۳۸	۵۵۷	۲۰۷۴	۲۱۹	۵۶	۳۱۲۳	پاکدشت	
-	-	-	-	-	-	-	-	پیشوا	
۶۸	۴۰۷۴	۲۶۵۷	۶۷۲۹	۴۶۱۴	۳۰۰	۸۰	۱۸۵۲۲	تهران	
۷۰	۲۱۷	۲۴۹	۶۷۳	۸۰۱	۲۲۹	۱۳۷	۲۳۷۶	دماوند	
۴۶	۱۳۶	۱۲۸	۴۵۹	۵۹۱	۳۱۰	۲۲	۱۶۹۲	رباط کریم	
۳۶	۳۳۹	۳۹۶	۱۲۸۰	۱۲۱۵	۳۴۳	۳۲۴	۳۹۳۳	ری	
۶	۳۳۱	۲۶۳	۱۹۱	۱۰۸	۱۰	۱۴	۹۲۳	شمیرانات	
۸	۱۰۰	۱۳۵	۳۵۸	۵۲۶	۱۱۷	۶۳	۱۳۰۷	شهریار	
۱۰	۴۱	۲۳	۳۴	۳۹	۱۰	۰	۱۵۷	فیروزکوه	
-	-	-	-	-	-	-	-	قدس	
-	-	-	-	-	-	-	-	ملارد	
۶۱	۵۴۰	۲۹۶	۱۳۷۵	۱۰۵۵	۳۹۹	۲۳	۳۷۴۹	ورامین	
۱۰۲۳	۲۷۰۲۵	۱۶۸۷۲	۳۳۹۳۴	۱۶۲۴۲	۳۸۱۰	۱۱۶۷	۱۰۰۰۷۳	کاروباری خصوصی	

توضیحات: اطلاعات شهرستان رباط کریم شامل شهرستان بهارستان - شهرستان پیشوا شامل شهرستان ورامین می باشد این فعالیت ها در شهر ستانهای قدس و ملارد توسط کاروباری های غیر دولتی انجام می شود سری زمانی سال ۸۰ تا ۸۹ شامل استان البرز هم می شود

در زمان انتشار سالنامه اطلاعات سال ۹۱ دریافت نشده است، اطلاعات تکمیلی در سایت شهرداری تهران به نشانی www.tehran.ir بروز رسانی خواهد شد.

مأخذ: دفتر آمار و اطلاعات استانداری تهران (اداره کل تعاون، کار و رفاه اجتماعی استان تهران)

جمعیت و نیروی انسانی

۲۷-۲- جمعیت استان تهران به تفکیک نقاط شهری و روستایی و غیر ساکن در سال ۹۰

خانوار	زن	مرد	جمعیت	شرح
۲۱۱۸۵۶۴۷	۳۷۲۴۴۰۰۰	۳۷۹۰۵۶۶۹	۷۵۱۴۹۶۶۹	کل کشور
۱۵۴۲۷۸۴۸	۲۶۶۲۳۰۳۲	۲۷۰۲۳۶۳۸	۵۳۶۴۶۶۶۱	نقاط شهری
۵۷۴۴۶۱۴	۱۰۵۹۳۵۶۶	۱۰۸۵۳۲۱۷	۲۱۴۴۶۷۸۳	نقاط روستایی
۱۳۱۸۵	۲۷۴۱۱	۲۸۸۱۴	۵۶۲۲۵	غیر ساکن
۳۷۳۲۱۹۰	۶۰۴۵۳۹۸	۶۱۳۷۹۹۳	۱۲۱۸۳۳۹۱	استان تهران
۳۴۹۶۸۹۲	۵۶۳۶۶۹۴	۵۶۶۹۱۳۸	۱۱۳۰۵۸۳۲	نقاط شهری
۲۳۵۱۹۳	۴۰۸۶۸۳	۴۶۸۷۵۴	۸۷۷۴۳۷	نقاط روستایی
۱۰۵	۲۱	۱۰۱	۱۲۲	غیر ساکن
۲۶۳۸۲۱۰	۴۱۶۲۲۲۵	۴۱۳۰۹۱۵	۸۲۹۳۱۴۰	تهران
۲۶۲۴۵۱۱	۴۱۳۹۰۶۶	۴۱۰۵۶۹۳	۸۲۴۴۷۵۹	نقاط شهری
۱۳۶۹۲	۲۳۱۵۸	۲۵۲۱۶	۴۸۳۷۴	نقاط روستایی
۷	۱	۶	۷	غیر ساکن
۸۵۴۵۹	۱۵۲۰۰۲	۱۶۷۳۰۳	۳۱۹۳۰۵	ری
۲۶۱۰۱	۴۷۲۸۹	۵۲۷۵۶	۱۰۰۰۴۵	نقاط شهری
۵۹۳۵۸	۱۰۴۷۱۳	۱۱۴۵۴۷	۲۱۹۲۶۰	نقاط روستایی
-	-	-	-	غیر ساکن
۱۴۲۳۴	۲۱۰۴۲	۲۳۰۱۹	۴۴۰۶۱	شمیرانات
۷۵۴۲	۱۱۴۶۹	۱۲۲۳۱	۲۳۷۰۰	نقاط شهری
۶۶۹۲	۹۵۷۳	۱۰۷۸۸	۲۰۳۶۱	نقاط روستایی
-	-	-	-	غیر ساکن
۱۳۹۴۱۲	۲۳۸۱۵۰	۲۴۷۵۳۸	۴۸۵۶۸۸	اسلامشهر
۱۲۵۸۶۷	۲۱۳۸۳۳	۲۲۱۵۶۸	۴۳۵۴۰۱	نقاط شهری
۱۳۵۴۵	۲۴۳۱۷	۲۵۹۷۰	۵۰۲۸۷	نقاط روستایی
-	-	-	-	غیر ساکن
۱۴۳۵۱۷	۲۵۳۸۲۳	۲۶۹۸۱۳	۵۲۳۶۳۶	بهارستان
۱۲۹۹۹۱	۲۲۹۵۵۳	۲۴۳۷۵۷	۴۷۳۳۱۰	نقاط شهری
۱۳۵۱۷	۲۴۲۶۵	۲۶۰۴۴	۵۰۳۰۹	نقاط روستایی
۹	۵	۱۲	۱۷	غیر ساکن
۸۱۴۲۹	۱۴۱۶۰۳	۱۴۹۹۷۹۴	۲۹۱۳۹۷	پاکدشت
۶۵۵۷۴	۱۱۳۷۹۶	۱۱۹۴۶۳	۲۳۳۲۵۹	نقاط شهری
۱۵۸۵۵	۲۷۸۰۷	۳۰۳۳۱	۵۸۱۳۸	نقاط روستایی
-	-	-	-	غیر ساکن

سالنامه آماری شهر تهران

۲۷-۲- جمعیت استان تهران به تفکیک نقاط شهری و روستایی در سال ۹۰ (دنباله)

خانوار	زن	مرد	جمعیت	شرح
۲۰۶۴۲	۳۷۰۹۹	۳۸۳۵۵	۷۵۴۵۴	پیشوا
۱۳۳۵۲	۲۳۵۱۹	۲۳۷۳۴	۴۷۲۵۳	نقاط شهری
۷۲۹۰	۱۳۵۸۰	۱۴۶۲۱	۲۸۲۰۱	نقاط روستایی
-	-	-	-	غیر ساکن
۳۰۰۹۸	۴۸۱۴۵	۵۲۵۴۵	۱۰۰۶۹۰	دماوند
۲۳۱۹۱	۳۶۱۷۸	۳۷۳۱۹	۷۳۴۹۷	نقاط شهری
۷۹۰۶	۱۱۹۶۷	۱۵۲۲۵	۲۷۱۹۲	نقاط روستایی
۱	-	۱	۱	غیر ساکن
۵۴۹۱۳	۹۴۵۶۰	۱۰۱۳۵۷	۱۹۵۹۱۷	رباط کریم
۲۹۸۶۳	۵۱۵۸۵	۵۳۴۴۷	۱۰۵۰۳۲	نقاط شهری
۲۵۰۵۰	۴۲۹۷۵	۴۷۹۱۰	۹۰۸۸۵	نقاط روستایی
-	-	-	-	غیر ساکن
۱۷۸۸۲۰	۳۰۵۷۸۱	۳۱۸۶۵۹	۶۲۴۴۴۰	شهریار
۱۵۵۳۳۴	۲۶۴۴۱۲	۲۷۴۶۳۰	۵۳۹۰۴۲	نقاط شهری
۲۳۴۸۶	۴۱۳۶۹	۴۴۰۲۹	۸۵۳۹۸	نقاط روستایی
-	-	-	-	غیر ساکن
۱۱۸۳۸	۱۹۵۱۲	۱۹۲۰۰	۳۸۷۱۲	فیروز کوه
۵۸۶۹	۱۱۰۲۰	۱۰۴۶۵	۲۱۴۸۵	نقاط شهری
۵۹۶۹	۸۴۹۲	۸۷۳۵	۱۷۲۲۷	نقاط روستایی
-	-	-	-	غیر ساکن
۸۵۱۷۸	۱۴۲۰۵۰	۱۴۸۶۱۳	۲۹۰۶۶۳	قدس
۸۳۰۳۵	۱۳۸۶۰۶	۱۴۴۹۱۱	۲۸۳۵۱۷	نقاط شهری
۲۱۴۳	۳۴۴۴	۳۷۰۲	۷۱۴۶	نقاط روستایی
-	-	-	-	غیر ساکن
۱۰۸۲۳۸	۱۸۲۹۶۹	۱۹۱۰۲۵	۳۷۳۹۹۴	ملارد
۹۰۷۸۹	۱۵۲۱۵۵	۱۵۷۸۹۵	۳۱۰۰۵۰	نقاط شهری
۱۷۳۷۲	۳۰۸۰۵	۳۳۰۵۶	۶۳۸۶۱	نقاط روستایی
۷۷	۹	۷۴	۸۳	غیر ساکن
۱۴۰۲۰۲	۲۴۶۴۳۷	۲۷۹۸۵۷	۵۲۶۲۹۴	ورامین
۱۱۶۸۷۳	۲۰۴۲۱۳	۲۱۱۲۶۹	۴۱۵۴۸۲	نقاط شهری
۲۳۳۱۸	۴۲۲۱۸	۶۸۵۸۰	۱۱۰۷۹۸	نقاط روستایی
۱۱	۶	۸	۱۴	غیر ساکن

توضیح: در زمان انتشار سالنامه اطلاعات سال ۹۱ دریافت نشده است، اطلاعات تکمیلی در سایت شهرداری تهران به نشانی www.tehran.ir بروز رسانی خواهد شد.
 ماخذ: سایت مرکز آمار ایران

۲۸-۲- شاخص نرخ مشارکت اقتصادی و بیکاری در فصول مختلف در بازار کار استان تهران در سال های ۹۱ - ۹۰

شرح	سالانه		بهار		تابستان		پائیز		زمستان		
	نرخ مشارکت اقتصادی	نرخ بیکاری	نرخ مشارکت اقتصادی	نرخ بیکاری	نرخ مشارکت اقتصادی	نرخ بیکاری	نرخ مشارکت اقتصادی	نرخ بیکاری	نرخ مشارکت اقتصادی	نرخ بیکاری	
سال ۹۰	کل کشور	۳۶.۹	۱۲.۳	۳۸.۸	۱۲.۳	۳۷	۱۱.۱	۳۵.۷	۱۱.۸	۳۵.۹	۱۴.۱
	استان تهران	۳۶	۱۱.۳	۳۷.۴	۱۲.۵	۳۵.۳	۱۰.۸	۳۵	۹	۳۶.۲	۱۲.۸
سال ۹۱	کل کشور	۳۷.۷	۱۲.۲	۳۸.۲	۱۲.۹	۳۸.۲	۱۲.۴	۳۷.۵	۱۱.۲	۳۶.۸	۱۲.۴
	استان تهران	۳۷.۸	۱۱.۶	۳۸.۵	۱۴.۶	۳۸.۶	۱۲.۲	۳۷.۶	۹.۵	۳۶.۵	۱۰.۱

ماخذ: مرکز آمار ایران

۲۹-۲- شاخص نرخ عمده نیروی کار در بخش مشارکت اقتصادی در بازار کار استان تهران در سال های ۹۱-۸۴

شرح	سال ۸۴	سال ۸۵	سال ۸۶	سال ۸۷	سال ۸۸	سال ۸۹	سال ۹۰	سال ۹۱	
نرخ مشارکت اقتصادی	کل کشور	۴۱	۴۰.۴	۳۹.۸	۳۸	۳۸.۹	۳۸.۳	۳۶.۹	۳۷.۷
	استان تهران	۴۰.۷	۴۰.۶	۳۹.۳	۳۷.۴	۳۷.۴	۳۷.۵	۳۶	۳۷.۸

ماخذ: مرکز آمار ایران

۳۰-۲- شاخص نرخ عمده نیروی کار در بخش بیکاری در بازار کار استان تهران در سال های ۹۱-۸۴

شرح	سال ۸۴	سال ۸۵	سال ۸۶	سال ۸۷	سال ۸۸	سال ۸۹	سال ۹۰	سال ۹۱	
نرخ بیکاری	کل کشور	۱۱.۵	۱۱.۳	۱۰.۵	۱۰.۴	۱۱.۹	۱۳.۵	۱۲.۳	۱۲.۲
	استان تهران	۱۳.۶	۱۳	۱۱.۳	۱۱	۱۱.۹	۱۴.۲	۱۱.۳	۱۱.۶

ماخذ: مرکز آمار ایران

۳۱-۲- سهم بخش های عمده فعالیت در فصول مختلف در بازار کار تهران در سال های ۹۱-۹۰

زمستان			پائیز			تابستان			بهار			شرح	
خدمات	صنعت	کشاورزی	خدمات	صنعت	کشاورزی	خدمات	صنعت	کشاورزی	خدمات	صنعت	کشاورزی		
۵۹.۹	۳۴.۷	۱۶.۱	۴۸.۳	۳۴.۲	۱۷.۵	۴۷	۳۳	۲۰	۴۷.۸	۳۱.۸	۲۰.۴	کل کشور	سال ۹۰
	۳۹.۱	۱	۶۲.۵	۳۶	۱.۵	۶۳.۹	۳۴.۸	۱.۴	۶۴.۴	۳۳.۹	۱.۸	استان تهران	
۴۸.۷	۳۴.۴	۱۶.۹	۴۷.۱	۳۴.۸	۱۸.۱	۴۶.۹	۳۲.۷	۲۰.۳	۴۷.۳	۳۲.۴	۲۰.۳	کل کشور	سال ۹۱
۶۲.۴	۳۶.۳	۱.۳	۶۰.۲	۳۸.۱	۱.۷	۶۷.۳	۳۱	۱.۷	۶۸.۱	۳۰.۳	۱.۷	استان تهران	

ماخذ: مرکز آمار ایران

۳۲-۲- شاخص سهم عمده فعالیت ، به تفکیک در بخش های کشاورزی و صنعت و خدمات در بازار کار تهران در

سال های ۹۱-۸۴

سال ۹۱	سال ۹۰	سال ۸۹	سال ۸۸	سال ۸۷	سال ۸۶	سال ۸۵	سال ۸۴	شرح	
۱۸.۹	۱۸.۶	۱۹.۲	۲۰.۹	۲۱.۲	۲۲.۸	۲۳.۲	۲۴.۷	کل کشور	کشاورزی
۱.۶	۱.۴	۱.۶	۱.۷	۳	۳.۱	۳.۳	۳.۳	استان تهران	
۱۸.۹	۱۸.۶	۱۹.۲	۲۰.۹	۲۱.۲	۲۲.۸	۲۳.۲	۲۴.۷	کل کشور	صنعت
۱.۶	۱.۴	۱.۶	۱.۷	۳	۳.۱	۳.۳	۳.۳	استان تهران	
۳۳.۶	۳۳.۴	۳۲.۲	۳۱.۸	۳۲.۲	۳۲	۳۱.۷	۳۰.۳	کل کشور	خدمات
۳۳.۹	۳۵.۹	۳۷	۳۷.۵	۳۴.۱	۳۴.۶	۳۳.۹	۳۲.۶	استان تهران	

ماخذ: مرکز آمار ایران

۳۳-۲- شاخص جمعیت ۱۰ ساله و بیشتر ، در بازار کار تهران در سال های ۹۱-۸۴

سال ۹۱	سال ۹۰	سال ۸۹	سال ۸۸	سال ۸۷	سال ۸۶	سال ۸۵	سال ۸۴	شرح	
۶۳۹۶۵۴۲۱	۶۳۴۳۶۷۹۳	۶۲۳۹۱۲۵۴	۶۱۳۴۵۷۱۵	۶۰۳۰۰۱۷۶	۵۹۲۵۴۶۳۹	۵۸۱۴۲۳۵۶	۵۶۷۶۳۱۰۶	کل کشور	جمعیت ۱۰ ساله و بیشتر
۱۰۹۷۴۸۶۹	۱۱۰۰۳۹۴۸	۱۲۷۶۸۹۸۱	۱۲۴۰۹۶۱۴	۱۱۸۳۱۵۵۶	۱۱۵۹۴۲۴۷	۱۱۳۶۴۹۵۴	۱۰۹۴۵۰۹۱	استان تهران	

ماخذ: مرکز آمار ایران

۳۴-۲- شاخص جمعیت ۱۰ ساله و بیشتر فعال ، در بازار کار تهران در سال های ۹۱-۸۴

سال ۹۱	سال ۹۰	سال ۸۹	سال ۸۸	سال ۸۷	سال ۸۶	سال ۸۵	سال ۸۴	شرح	
۲۴۱۰۵۵۰۶	۲۳۳۸۷۶۳۳	۲۳۸۷۵۰۲۳	۲۳۸۴۰۶۷۵	۲۲۸۹۲۴۸۹	۲۳۵۷۸۷۱۵	۲۳۴۸۴۰۶۸	۲۳۲۹۳۴۴۵	کل کشور	جمعیت ۱۰ ساله و بیشتر فعال
۴۱۴۹۰۱۸	۳۹۵۸۷۰۰	۴۷۸۶۵۸۰	۴۶۴۷۲۵۹	۴۴۲۵۲۷۷	۴۵۵۹۶۱۲	۴۶۱۲۸۳۶	۴۴۵۶۴۸۰	استان تهران	

ماخذ: مرکز آمار ایران

۳۵-۲- شاخص جمعیت ۱۰ ساله و بیشتر شاغل ، در بازار کار تهران در سال های ۹۱-۸۴

سال ۹۱	سال ۹۰	سال ۸۹	سال ۸۸	سال ۸۷	سال ۸۶	سال ۸۵	سال ۸۴	شرح	
۲۱۱۶۱۳۴۸	۲۰۵۱۰۰۲۵	۲۰۶۵۶۶۹۳	۲۱۰۰۰۷۰۴	۲۰۵۰۰۳۱۰	۲۱۰۹۲۴۷۷	۲۰۸۴۱۴۲۰	۲۰۶۱۸۵۷۹	کل کشور	جمعیت ۱۰ ساله و بیشتر شاغل
۳۶۶۶۱۸۵	۳۵۱۱۱۹۰	۴۱۰۶۶۸۹	۴۰۹۳۴۱۰	۳۹۳۷۸۸۱	۴۰۴۶۳۱۸	۴۰۱۱۷۰۸	۳۸۴۹۵۲۹	استان تهران	

ماخذ: مرکز آمار ایران

۳۶-۲- شاخص جمعیت ۱۰ ساله و بیشتر بیکار ، در بازار کار تهران در سال های ۹۱-۸۴

سال ۹۱	سال ۹۰	سال ۸۹	سال ۸۸	سال ۸۷	سال ۸۶	سال ۸۵	سال ۸۴	شرح	
۲۹۴۴۱۵۸	۲۸۷۷۶۰۸	۳۲۱۸۳۲۹	۲۸۳۹۹۷۱	۲۳۹۲۱۷۹	۲۴۸۶۲۳۸	۲۶۴۲۶۴۸	۲۶۷۴۸۶۶	کل کشور	جمعیت ۱۰ ساله و بیشتر بیکار
۴۸۲۸۳۳	۴۴۷۵۱۰	۶۷۹۸۹۱	۵۵۳۸۴۹	۴۸۷۳۹۵	۵۱۳۲۹۴	۶۰۱۱۲۸	۶۰۶۹۵۱	استان تهران	

ماخذ: مرکز آمار ایران

۳۷-۲- شاخص جمعیت ۱۰ ساله و بیشتر غیر فعال ، در بازار کار تهران در سال های ۹۱-۸۴

سال ۹۱	سال ۹۰	سال ۸۹	سال ۸۸	سال ۸۷	سال ۸۶	سال ۸۵	سال ۸۴	شرح	
۳۹۸۵۹۹۱۵	۴۰۰۴۹۱۶۰	۳۸۵۱۶۲۳۱	۳۷۵۰۵۰۴۰	۳۷۴۰۷۶۸۶	۳۵۶۷۵۹۲۳	۳۴۶۵۸۲۸۷	۳۳۴۶۹۶۶۰	کل کشور	جمعیت ۱۰ ساله و بیشتر غیر فعال
۶۸۲۵۸۵۱	۷۰۴۵۲۴۸	۷۹۸۲۴۰۱	۷۷۶۲۳۵۵	۷۴۰۶۲۷۸	۷۰۳۴۶۳۴	۶۷۵۲۱۱۷	۶۴۸۸۶۱۰	استان تهران	

ماخذ: مرکز آمار ایران

سالنامه آماری شهر تهران

۳۸-۲- شاخص های نیروی کار استان تهران به تفکیک فصول در بهار سال ۹۱ (واحد: در صد)

میزان تغییر نسبت به فصل مشابه سال قبل	میزان تغییر نسبت به فصل قبل	تعداد	شاخص های نیروی کار
۲.۹	۶.۴	۳۸.۵	نرخ مشارکت اقتصادی (نرخ فعالیت)
۲.۶	۵.۵	۶۲.۸	نرخ مشارکت اقتصادی مردان
۹.۴	۱۵.۷	۱۴	نرخ مشارکت اقتصادی زنان
۳.۵	۷.۲	۳۸.۷	نرخ مشارکت اقتصادی مناطق شهری
-۳.۷	-۱.۳	۳۶.۷	نرخ مشارکت اقتصادی مناطق روستایی
۱۶.۸	۱۴.۱	۱۴.۶	نرخ بیکاری
-۲۳.۶	-۷.۶	۱۹.۴	نرخ بیکاری زنان
۱۵.۳	-۹.۶	۱۱.۳	نرخ بیکاری مردان
۱۸.۳	۱۵.۵	۱۴.۹	نرخ بیکاری مناطق شهری
-۳.۸	-۱۶.۴	۱۰.۲	نرخ بیکاری مناطق روستایی
۴۶.۵	۳۸.۱	۳۵.۹	نرخ بیکاری جوانان (۱۵ - ۲۴) ساله
-۸.۵	۵۳.۶	۴.۳	سهم اشتغال ناقص
-۵.۶	۷۰	۱.۷	سهم شاغلان در بخش کشاورزی
-۱۰.۶	-۲۲.۵	۳۰.۳	سهم شاغلان در بخش صنعت
۵.۷	۱۳.۷	۶۸.۱	سهم اشتغال در بخش خدمات
۹.۸	-۰.۸	۲۳.۶	سهم شاغلان در بخش بخش عمومی از کل شاغلان
-۲.۷	۰.۳	۷۶.۴	سهم شاغلان در بخش بخش خصوصی از کل شاغلان

ماخذ: پورتال سازمانی و اطلاع رسانی استانداری تهران (مرکز آمار ایران)

جمعیت و نیروی انسانی

۳۹-۲- شاخص های نیروی کار استان تهران به تفکیک فصول در تابستان سال ۹۱ (واحد : در صد)

میزان تغییر تغییر نسبت به فصل مشابه سال قبل	میزان تغییر نسبت به فصل قبل	تعداد	شاخص های نیروی کار
۰.۱	۰.۱	۳۸.۶	نرخ مشارکت اقتصادی (نرخ فعالیت)
-۵.۱	-۱.۴	۶۱.۴	نرخ مشارکت اقتصادی مردان
۶.۲	۱.۷	۱۵.۷	نرخ مشارکت اقتصادی زنان
۰.۵	۰.۱	۳۸.۸	نرخ مشارکت اقتصادی مناطق شهری
-۵.۶	-۰.۶	۳۶.۱	نرخ مشارکت اقتصادی مناطق روستایی
۱.۴	-۲.۴	۱۲.۲	نرخ بیکاری
۸.۹	۶.۵	۲۵.۹	نرخ بیکاری زنان
-۱.۳	-۲.۶	۸.۷	نرخ بیکاری مردان
۱.۸	-۲.۴	۱۲.۵	نرخ بیکاری مناطق شهری
-۶.۵	-۳.۳	۶.۹	نرخ بیکاری مناطق روستایی
۹.۴	-۱.۱	۳۴.۸	نرخ بیکاری جوانان (۱۵ - ۲۴) ساله
-۲.۷	-۱.۱	۳.۲	سهم اشتغال ناقص
۰.۴	۰	۱.۷	سهم شاغلان در بخش کشاورزی
-۳.۷	۰.۷	۳۱	سهم شاغلان در بخش صنعت
۳.۳	-۰.۸	۶۷.۳	سهم اشتغال در بخش خدمات
۱.۵	۲.۶	۲۶.۲	سهم شاغلان در بخش بخش عمومی از کل شاغلان
-۱.۵	-۲.۶	۷۳.۸	سهم شاغلان در بخش بخش خصوصی از کل شاغلان

ماخذ : پورتال سازمانی و اطلاع رسانی استانداری تهران (مرکز آمار ایران)

سالنامه آماری شهر تهران

۴۰-۲- شاخص های نیروی کار استان تهران به تفکیک فصول در پاییز سال ۹۱			
میزان تغییر نسبت به فصل مشابه سال قبل	میزان تغییر نسبت به فصل قبل	تعداد	شاخص های نیروی کار
۲.۶	-۱	۳۷.۶	نرخ مشارکت اقتصادی (نرخ فعالیت)
۳.۶	-۰.۶	۶۲	نرخ مشارکت اقتصادی مردان
۲.۹	-۳	۱۲.۷	نرخ مشارکت اقتصادی زنان
۲.۹	-۱.۱	۳۷.۷	نرخ مشارکت اقتصادی مناطق شهری
-۲.۶	-۰.۸	۳۵.۵	نرخ مشارکت اقتصادی مناطق روستایی
۰.۵	-۲.۷	۹.۵	نرخ بیکاری
-۲.۴	-۹.۲	۱۶.۷	نرخ بیکاری زنان
۰.۷	-۰.۶	۸.۱	نرخ بیکاری مردان
۰.۶	-۲.۸	۹.۷	نرخ بیکاری مناطق شهری
-۰.۶	-۰.۴	۶.۵	نرخ بیکاری مناطق روستایی
۳.۲	-۱۴.۸	۲۰	نرخ بیکاری جوانان (۱۵ - ۲۴) ساله
۰.۶	-۰.۱	۳.۱	سهم اشتغال ناقص
۰.۲	۰	۱.۷	سهم شاغلان در بخش کشاورزی
۲.۱	-۷.۱	۳۸.۱	سهم شاغلان در بخش صنعت
-۲.۳	-۷.۱	۶۰.۲	سهم اشتغال در بخش خدمات
۰.۳	-۲.۵	۲۳.۷	سهم شاغلان در بخش عمومی از کل شاغلان
-۰.۳	۲.۵	۷۶.۳	سهم شاغلان در بخش خصوصی از کل شاغلان

ماخذ: پورتال سازمانی و اطلاع رسانی استانداری تهران (مرکز آمار ایران)

جمعیت و نیروی انسانی

۴۱-۲- شاخص های نیروی کار استان تهران به تفکیک فصول در زمستان سال ۹۱ (واحد : در صد)

میزان تغییر تغییر نسبت به فصل مشابه سال قبل	میزان تغییر نسبت به فصل قبل	تعداد	شاخص های نیروی کار
۰.۳	-۱.۱	۳۶.۵	نرخ مشارکت اقتصادی (نرخ فعالیت)
۳.۱	-۰.۶	۶۱.۴	نرخ مشارکت اقتصادی مردان
-۰.۶	-۱.۲	۱۱.۵	نرخ مشارکت اقتصادی زنان
۰.۴	-۱.۲	۳۶.۵	نرخ مشارکت اقتصادی مناطق شهری
-۰.۱	۱.۸	۳۷.۱	نرخ مشارکت اقتصادی مناطق روستایی
-۲.۷	۰.۶	۱۰.۱	نرخ بیکاری
-۲.۴	۱.۹	۱۸.۶	نرخ بیکاری زنان
-۲.۸	۰.۴	۸.۵	نرخ بیکاری مردان
-۲.۸	۰.۴	۱۰.۱	نرخ بیکاری مناطق شهری
-۱.۷	۴	۱۰.۵	نرخ بیکاری مناطق روستایی
-۳.۳	-۴.۵	۱۵.۵	نرخ بیکاری جوانان (۱۵ - ۲۴) ساله
-۱.۴	-۱.۷	۱.۴	سهم اشتغال ناقص
۰.۳	-۰.۴	۱.۳	سهم شاغلان در بخش کشاورزی
-۲.۸	-۱.۸	۳۶.۳	سهم شاغلان در بخش صنعت
۲.۵	۲.۲	۶۲.۴	سهم اشتغال در بخش خدمات
۲	۲.۱	۲۵.۸	سهم شاغلان در بخش عمومی از کل شاغلان
-۲	-۲.۱	۷۴.۲	سهم شاغلان در بخش خصوصی از کل شاغلان

ماخذ : پورتال سازمانی و اطلاع رسانی استانداری تهران (مرکز آمار ایران)

سالنامه آماری شهر تهران

۴۲-۲- شاخص های جمعیتی استان تهران به تفکیک فصول در سال ۹۱ (واحد : روپداد)

شرح	شاخص های جمعیتی	تعداد	درصد تغییر به فصل قبل	درصد تغییر به فصل مشابه سال قبل
فصل بهار	ازدواج	۲۳۴۳۳	۱۵.۸	-۴.۶
	طلاق	۷۴۳۹	-۱۰.۱	۱.۷
	ولادت	۴۲۸۰۴	-۰.۹	۰.۹
	وفات	۱۲۹۴۶	۵.۳(۱)	-۴.۲
فصل تابستان	ازدواج	۲۶۶۸۳	۱۳.۹	-۷
	طلاق	۸۳۰۵	۱۱.۶	-۰.۵
	ولادت	۴۸۳۶۸	۱۳	۰.۶
	وفات	۱۲۱۱۸	-۶.۴	-۵.۲
فصل پاییز	ازدواج	۲۳۲۰۳	-۱۲.۴ (۲)	-۱۸.۱
	طلاق	۸۱۳۲	-۲.۱	-۵.۶
	ولادت	۴۳۹۷۰	-۹.۱	۱.۳
	وفات	۱۱۹۵۹	-۱.۳	-۱۰.۷
زمستان	ازدواج	۲۱۳۴۲	-۸	۵.۵
	طلاق	۸۶۱۲	۵.۹	۴
	ولادت	۴۳۶۹۰	-۰.۶	۱.۱
	وفات	۱۳۰۴۷	۹.۱	-۳.۹

توضیحات :

- (۱) : اطلاعات تعداد فوت ثبت شده تجدید نظر شده است ، در نتیجه درصد تغییر فصل بهار نسبت به فصل زمستان با ارقام اصلاح شده محاسبه گردیده است
 (۲) : اطلاعات فصل تابستان ۹۱ اصلاح شده است ، در نتیجه درصد تغییرات فصل پاییز نسبت به فصل قبل با ارقام اصلاح شده محاسبه گردیده است .
 ماخذ : پورتال سازمانی و اطلاع رسانی استانداری تهران (مرکز آمار ایران)

فصل سوم

کشاورزی، جنگلداری و شیلات

TEHRAN Statistical Yearbook - 2012-2013



اطلاعات آماری مندرج در این فصل شامل آمارهایی در زمینه زراعت و باغداری، دام و طیور، جنگلداری، شیلات و شرکتهای تعاونی می‌باشد.

تعاریف و مفاهیم به کار رفته در این فصل به شرح زیر است:

زراعت:

منظور از زراعت، کشت و کار نباتات سالانه در فضای باز یا تحت پوشش موقت، روی زمین زراعی، یا بین درختان باغ است. نباتات سالانه معمولاً ساقه علفی دارند و پس از برداشت محصول، بوته آنها از بین می‌رود و یا اینکه قسمت‌های زیرزمینی گیاه (ریشه، پیاز و نظایر آن) برای سال بعد در زمین باقی می‌ماند. به عنوان مثال کشت گندم، چغندر قند، یونجه، پنبه، پیاز، زعفران، سبزیجات، حبوبات و گلایل، زراعت محسوب می‌شود.

باغداری:

منظور از باغداری، احداث و نگهداری باغ‌های مثمر و غیرمثمر شامل قلمستان و بطور کلی پرورش نباتات دایمی روی زمین، در فضای باز یا زیر پوشش موقت است. نباتات دایمی گیاهانی هستند که غالباً تنه یا ساقه چوبی دارند و پس از برداشت محصول، تمام یا قسمتی از گیاه در زمین باقی می‌ماند و مجدداً در سال‌های بعد محصول می‌دهد. انواع درختان و درختچه‌های مثمر مانند پرتقال، هلو، انگور، بوته چای و گل محمدی و انواع درختان غیرمثمر مانند تبریزی و سپیدار، نباتات دایمی محسوب می‌شوند.

تولید گلخانه‌ای:

منظور از تولید گلخانه‌ای کشت و کار انواع محصولات سالانه یا دایمی است که در گلخانه‌ها با هدف بهره‌برداری اقتصادی انجام می‌شود. کشت محصولات کشاورزی زیر پوشش موقت مانند کشت زیرپلاستیک، تولید گلخانه‌ای محسوب نمی‌شود.

پرورش دام:

منظور پرورش گوسفند و بره، بز و بزغاله، گاو و گوساله، گاو میش و بچه گاو میش و شتر و بچه شتر است. در این سرشماری به گوسفند و بره و بز و بزغاله، "دام کوچک" و به گاو و گوساله، گاو میش و بچه گاو میش و شتر و بچه شتر "دام بزرگ" گفته می‌شود.

پرورش ماکیان:

منظور پرورش انواع مرغ و خروس و جوجه، بوقلمون، اردک و غاز است.

پرورش زنبور عسل:

نگهداری انواع کندوی فعال (دارای جمعیت) اعم از نوع جدید یا قدیم، زنبورداری یا پرورش زنبور عسل به حساب می‌آید.

بهره‌بردار کشاورزی:

شخصی است حقیقی یا حقوقی که به تنهایی یا با مشارکت دیگران، مدیریت امور بهره‌برداری کشاورزی و مسئولیت فنی و اقتصادی آن را به عهده داشته و مستقیماً در سود و زیان آن سهیم است.

اراضی کشاورزی:

منظور زمین‌های دایر کشاورزی است که شامل اراضی زراعی و باغ و قلمستان می‌شود.

اراضی زراعی:

منظور زمین‌هایی است که به فعالیت زراعت (اعم از زیر کشت و آیش) اختصاص یافته است. بنابراین اراضی زراعی شامل باغ و قلمستان نمی‌شود.

اراضی زراعی آبی:

منظور از اراضی زراعی آبی آن قسمت از اراضی زراعی است که زراعت انجام شده در آن آبیاری می‌شود و عرف محل آن را به نام کشت آبی می‌شناسد.

اراضی زراعی دیم:

منظور از اراضی زراعی دیم آن قسمت از اراضی زراعی است که کشاورزی انجام شده در آن آبیاری نمی‌شود و آب مورد نیاز برای رشد گیاه مستقیماً از طریق نزولات آسمانی تأمین می‌شود.

سطح زیر کشت:

مساحت زمینی است که به منظور تولید محصول مورد نظر در سال آمارگیری، در همان سال و یا قبل از آن، زیر کشت رفته باشد.

آیش:

آن قسمت از اراضی زراعی آبی یا دیم، که در تناوب کشت قرار دارد ولی در سال زراعی مورد نظر، کشت نشده است و محصولی از آن برداشت نخواهد شد که بر حسب مورد، آیش آبی یا آیش دیم محسوب می‌شود.

باغ و قلمستان:

آن بخش از اراضی کشاورزی است که در زمان سرشماری زیر کشت نباتات دائمی مثمر بوده است.

باغ:

باغ، زمینی است در فضای باز که در آن کشت و کار درختان مثمر به صورت مجتمع (کاشت مجتمع) انجام شده است، بدیهی است حیاط منازل، حاشیه مزارع و غیره که گاهی اوقات این نوع درختان در آنها به تعداد کم یا به صورت پراکنده کاشته می‌شود، باغ محسوب نمی‌شود، خزانه و نهالستان این نوع محصولات نیز تحت عنوان باغ منظور می‌شود.

تولید:

مقدار محصولی است که در دوره زمانی مشخص، طی فرایند تولید در واحد تولیدی (بهره‌برداری، مرغداری و گاوداری) حاصل می‌شود و آماده عرضه برای فروش و مصرف است. در طرحهای آماری مرکز آمار ایران، آن مقدار تولید که جنبه رایگان داشته یا دستمزد بابت آن جنسی باشد، یا به خود مصرفی واحد تولیدی برسد، جزو تولید محسوب می‌شود. در مورد محصولات کشاورزی، تولید هر محصول به حالت متعارف آن که از مزرعه برداشت می‌شود، مورد نظر است. در مورد برنج، وزن شلتوک، در مورد انواع لوبیا، وزن دانه خشک، در مورد پونجه، اسپرس و شبدر، وزن علوفه خشک، در مورد گردو، بادام و پسته، وزن محصول بدون پوست سبز

ولی با پوست خشک، در مورد تبریزی، سپیدار و قطع درخت برحسب اصله، تولید محسوب می‌شود.

لنبه:

منظور، تخم‌مرغهای تولید شده بدون پوست آهکی است. **پرورش دام:** حداقل ۱ رأس دام بزرگ (گاو، گوساله، گاو میش، بچه گاو میش، شتر و بچه شتر) و یا حداقل ۲ رأس دام کوچک (گوسفند و بره و یا بز و بزغاله).

گاوداری صنعتی:

یک واحد تولیدی کشاورزی است که در آن، فعالیت پرورش دام از نظر محل و نحوه نگهداری، روش تغذیه و بهداشت دام، طبق برنامه و با رعایت اصول وموازین نوین و ویژه انجام می‌گیرد.

فعالیت تولید جوجه یکروزه، مرغ تخمگذار و گوشتی:

فعالیتی است که در فرایند آن، بسته به مورد تخم‌مرغ نطفه‌دار از نژادهای مرغ تخمی یا گوشتی به جوجه‌های یکروزه مرغ و خروس اجداد و مادر و نیز به جوجه یکروزه مرغ تخمگذار یا گوشتی تبدیل می‌شود.

شرکت تعاونی:

شرکتی است متشکل از اشخاص حقیقی با حداقل ۷ عضو که تمام یا حداقل ۵۱ درصد از سرمایه آن به وسیله اعضا تأمین گردد و طبق مقررات موجود در قانون بخش تعاونی، به ثبت رسیده باشد. یادآور می‌شود که قبل از تعیین حداقل اعضای شرکتهای تعاونی بر اساس قانون مزبور، بعضی از شرکتهای تعاونی با اعضای کمتر از ۷ نفر تشکیل شده است.

۳-۱- سیمای بخش کشاورزی شهرستان تهران در مقایسه با شهرستان های همجوار در سال ۹۰

شهرستان	مساحت (کیلومتر مربع)	جمعیت (نفر)	تعداد روستا	مرکز خدمات کشاورزی	وسعت اراضی کشاورزی (هکتار)
کل استان	۱۳۶۸۷	۱۲۴۹۰۶۹۹	۸۱۴	۱۹	۲۰۶۷۴۳.۳
تهران	۱۶۳۳	۷۷۲۷۵۰۹	۶۲	۲	۶۹۲۲.۴
ری	۲۲۵۸	۶۶۵۵۷۸	۱۱۷	۳	۳۹۶۹۷.۸
شمیرانات	۱۱۸۸	۴۵۷۲۷۸	۵۸	۱	۷۳۱۳
اسلامشهر	۲۲۰	۴۸۴۰۹۸	۲۴	۱	۱۳۲۱۱.۵
بهارستان	۱۰۰	۶۰۰۰۰۰	۱۷	۰	۲۱۱۵.۳
پاکدشت	۵۹۲	۲۸۲۷۳۳	۵۱	۲	۲۱۲۹۵.۵
پیشوا	۱۴۰	۱۳۰۰۰۰	۵۶	۱	۱۳۴۰۶.۸
دماوند	۱۸۶۶	۱۱۵۷۴۲	۱۱۵	۳	۱۴۸۴۵.۴
رباط کریم	۲۲۳	۱۵۵۴۴۵	۱۷	۰	۹۱۸۶
شهریار	۳۶۵	۶۶۷۰۶۱	۴۲	۱	۱۸۸۳۶
فیروزکوه	۲۳۸۳	۴۵۰۹۶	۷۸	۱	۷۵۰۸.۷
قدس	۷۱	۲۸۵۳۶۱	۶	۰	۱۵۲۱
ملارد	۸۹۷	۴۰۱۶۱۵	۷۱	۲	۱۱۸۶۸.۷
ورامین	۱۷۵۱	۴۷۳۱۸۳	۱۰۰	۲	۳۹۰۱۵.۲

۳-۱- سیمای بخش کشاورزی شهرستان تهران در مقایسه با شهرستان های همجوار سال ۹۰ (دنباله)

شهرستان	سطح زیر کشت باغات (هکتار)	سطح زیر کشت گلخانه ها (هکتار)	وسعت جنگل، مرتع و بیابان	میزان بارش سالانه (میلیمتر)	تعداد رودخانه دائمی (شاخه)	تعداد چشمه (رشته)
کل استان	۵۰۵۶۳.۱	۲۴۰۲.۷	۱۰۲۷۷۱۵.۷	۱۷۴.۲	۳۳	۱۱۳۹
تهران	۲۴۲۳.۱	۴.۴	۹۲۹۷۶.۳	۳۶۹.۳	۷	۸
ری	۱۴۳۶.۵	۱۱.۳	۱۵۴۸۰۴.۳	۱۳۱.۴	۰	۱
شمیرانات	۷۲۴۸	۰	۱۰۹۲۸۳.۴	۳۶۹.۳	۱۳	۱۷۴
اسلامشهر	۸۳۵	۶.۵	۰	۱۳۰	۰	۰
بهارستان	۷۷.۲	۲.۱	۰	-	۰	۰
پاکدشت	۱۱۹۷.۵	۷۹۸	۷۰۸۴۲.۶	۱۱۰.۳	۱	۱
پیشوا	۲۰۵	۹۵۱.۸	۱۲۰۰۰	۴۰.۱	-	-
دماوند	۱۰۴۵۲.۷	۷۰.۵	۱۴۷۸۹۸.۱	۲۷۲.۵	۷	۸۰
رباط کریم	۴۵۱۸.۷	۵.۷	۰	۱۲۵	۰	۵
شهریار	۱۰۹۶۲.۷	۳۳.۳	۱۱۲۱۹۵	۱۴۸	۱	۰
فیروزکوه	۲۹۸۲	۰	۲۰۲۶۴۳	۱۹۱.۸	۴	۸۷۰
قدس	۲۸۰.۵	۰	۰	۱۹۵	۰	۰
ملارد	۳۷۱۰	۱۲.۶	۰	۲۵۰	۰	۰
ورامین	۴۲۳۴.۲	۵۰.۶	۱۲۵۰۷۳	۹۰.۹	۰	۰

۱-۳- سیمای بخش کشاورزی شهرستان تهران در مقایسه با شهرستان های همجوار سال ۹۰ (دنباله)

شهرستان	تعداد قنات (رشته)	تعداد چاه عمیق و نیمه عمیق (حلقه)	استخر ذخیره آب (باب)	آب مصرفی بخش کشاورزی (میلیون متر مربع)	تعداد بهره برداری کشاورزی	تعداد مزارع پرورش ماهی
کل استان	۶۷۸	۴۸۱۳	۲۱۱۷	۱۹۲۵.۹۵	۵۵۰۳۰	۱۹۷
تهران	۲۲۷	۱۰۰۰	۶۱۵	۴۸.۵۹	۴۰۰۹	۲۳
ری	۱۰۸	۶۰۷	۰	۳۵۲.۹۴	۳۲۸۴	۲۱
شمیرانات	۱۰۴	۳۵۵	۴۱۰	۵۰.۸۵	۵۲۲۱	۱
اسلامشهر	۶۸	۵۲۵	۱۰	۱۰۶.۳۴	۱۴۲۵	۱۱
بهارستان	۱	۵۴	۲	-	۴۲۶	۱
پاکدشت	۶	۱۵۴	۰	۱۸۳.۲۷	۴۰۸۲	۲۱
پیشوا	۲	۱۳۵	۵۰۰	۱۱۰	۳۰۳۴	۶
دماوند	۶۷	۴۶۸	۳۰۰	۱۶۹.۳۵	۱۳۴۳۵	۱۵
رباط کریم	۳۵	۱۴۱	۳۸	۳۰.۳	۱۴۲۲	۷
شهریار	۰	۵۰۰	۰	۲۱۸	۵۶۷۵	۱۶
فیروزکوه	۱۲	۱۸۰	۸۷	۹۳.۰۵	۵۵۲۵	۳۶
قدس	۰	۴۰	۴	۱۶	۳۱۵	۵
ملارد	۳۸	۱۸۰	۲۵	۲۱۱	۲۱۴۷	۲۴
ورامین	۱۰	۴۷۴	۱۲۶	۳۳۶.۲۶	۵۰۳۰	۱۰

۱-۳- سیمای بخش کشاورزی شهرستان تهران در مقایسه با شهرستان های همجوار سال ۹۰ (دنباله)

شهرستان	تعداد کندوی عسل (کندو)	تعداد تراکتور (دستگاه)	تعداد سایر ماشین آلات کشاورزی (دستگاه)	تعداد تعاونی تولید روستایی (شرکت)	تعداد دام سنگین(راس)	تعداد دام سبک (راس)
کل استان	۶۳۷۶۲	۳۶۳۰	۲۶۱۰۸	۴۸	۳۲۰۷۱۴	۱۰۴۴۷۴۱
تهران	۲۹۸۸	۱۳۹	۷۵۱	۲	۶۶۳۸	۵۴۵۶۰
ری	۹۳۶	۴۷۲	۲۲۰۷	۳	۶۹۲۹۱	۲۸۵۱۲۷
شمیرانات	۱۳۸۹۶	۲۰	۶۷۴	۴	۳۳۱۳	۸۳۰۲۹
اسلامشهر	۳۵۶	۱۳۵	۱۰۷۰	۳	۳۵۶۹۰	۷۳۵۰
بهارستان	-	۷۲	۱۹۶	۰	۶۹۹۴	۷۸۷۰
پاکدشت	۵۹۸	۳۴۹	۲۵۸۲	۳	۱۲۲۱۹	۳۰۹۲۴
پیشوا	-	۱۴۲	۱۱۰۲		۲۶۷۸۹	۶۷۸۷۳
دماوند	۲۹۳۴۹	۵۳۶	۲۹۵۱	۷	۷۶۹۵	۴۹۴۴۹
رباط کریم	۶۱	۷۴	۳۳۱	۵	۱۶۳۱۹	۱۸۳۶۳
شهریار	۱۱۴۷	۲۴۹	۳۹۴۷	۶	۲۵۹۳۸	۴۷۷۸۰
فیروزکوه	۶۴۹۵	۳۱۵	۱۵۶۴	۵	۵۸۱۵	۲۱۵۷۰۴
قدس	۱۰۵	۲۷	۱۴۳	۱	۷۸۹۶	۴۹۰۲
ملارد	۶۰۷۷	۳۳۱	۱۱۸۵	۳	۳۳۶۰۸	۱۳۴۱۹
ورامین	۱۷۵۴	۷۶۹	۷۴۰۵	۶	۶۲۵۰۹	۱۵۸۳۷۱

۳-۱- سیمای بخش کشاورزی شهرستان تهران در مقایسه با شهرستان های همجوار سال ۹۰ (دنباله)

شهرستان	سطح زیر کشت آبی (هکتار)	سطح زیر کشت دیم (هکتار)	سطح زیر کشت محصولات زراعی (هکتار)	تولید محصولات زراعی (تن)	تولید محصولات باغی (تن)	تولید محصولات گلخانه ای (تن)	تولید شیر خام (تن)
کل استان	۲۰۴۳۰۳۳	۲۴۴۰	۱۵۳۵۸۲	۳۲۱۴۱۸۱	۷۶۶۰۹۲	۲۶۰۰۰	۷۱۸۱۲۳
تهران	۶۹۲۲۰۴	۰	۴۴۹۵	۱۱۲۴۵۰	۳۰۵۷۶	۵۶۸۰۴	۸۱۰۰
ری	۳۹۶۹۷۸	۰	۳۸۲۵۰	۸۴۰۷۵۶	۲۳۰۰	۶۵۰	۱۷۹۰۰۰
شمیرانات	۷۳۱۳	۰	۶۵	۸۱۲	۸۷۴۲۳	۰	۴۴۹۸
اسلامشهر	۱۳۲۱۱۵	۰	۱۲۳۷۰	۲۷۹۰۰۰	۱۰۵۲۰	۵۲۱	۱۳۲۰۰۰
بهارستان	۲۱۱۵۳	۰	۲۰۳۶	۵۵۹۸۵	۱۱۹۵	۳۶۰	۳۰۳۵۵
پاکدشت	۲۱۲۹۵۵	۰	۱۹۳۰۰	۳۴۱۷۱۰	۸۱۷۵	۱۱۹۷۸	۹۴۸۶۷
پیشوا	۱۳۴۰۶۸	۰	۱۲۲۵۰	۳۳۲۷۲۴	۲۱۰	۱۵۹۴۵۶۷	۲۸۰۵۰
دماوند	۱۳۶۰۵۰۴	۱۲۴۰	۴۲۱۵	۷۹۳۶۲	۲۷۱۷۵۸	۸۲۵	۲۱۲۳۰
رباط کریم	۹۱۸۶	۰	۴۶۲۵	۹۸۷۱۷	۴۹۲۰۸	۸۲۰	۱۶۰۰۰
شهریار	۱۸۸۳۶	۰	۷۸۲۵	۲۰۳۰۳۰	۱۸۳۰۹۵	۱۹۵۱۵	۶۰۰۰۰
فیروزکوه	۶۳۰۸۰۷	۱۲۰۰	۴۵۲۰	۷۸۷۰۰	۳۸۶۹۵	۰	۸۹۱۶
قدس	۱۵۲۱	۰	۱۲۴۰	۲۹۳۳۰	۲۷۵۰	۰	۳۳۰۰۰
ملارد	۱۱۸۶۸۰۷	۰	۸۱۲۱	۱۷۸۵۹۸	۷۲۵۸۵	۱۶۲۴۲	۱۱۵۱۲
ورامین	۳۹۰۱۵۰۲	۰	۳۴۲۷۵	۵۸۳۰۰۷	۷۶۰۲	۸۱۲۴۵	۹۰۵۹۵

۳-۱- سیمای بخش کشاورزی شهرستان تهران در مقایسه با شهرستان های همجوار سال ۹۰ (دنباله)

شهرستان	تولید گوشت قرمز (تن)	تولید گوشت مرغ (تن)	تولید تخم مرغ (تن)	تولید آبزیان (تن)	تولید عسل (تن)
کل استان	۷۵۰۸۷	۷۴۰۰۰	۵۸۳۵۷	۳۹۷۳۰۵	۶۴۰۰۸
تهران	۴۷۶	۵۳۰	۰	۲۸۲	۱۲
ری	۱۵۰۵۱	۶۹۵۰	۵۷۴۶	۶۶۰۳	۸
شمیرانات	۶۶۳	۱۰۰	۰	۳۱	۱۷۲۰۱
اسلامشهر	۴۵۹۹	۱۱۷۰	۳۲۸۶	۶۴۰۲	۵۷
بهارستان	۷۳۲	۴۱۰	۷۰۳	۰	۰۳
پاکدشت	۴۷۰۶	۱۰۹۰۰	۱۱۶۵۴	۲۲۰۴	۶۰۴
پیشوا	۶۹۶۱	۱۴۹۰	۴۵۲۹	۹۸	۴۰۴
دماوند	۱۸۲۷	۱۱۷۲۰	۴۰۲۶	۱۴۲۷۰۶	۳۳۰۰۸
رباط کریم	۱۹۷۰	۲۲۶۰	۱۳۲۳	۱۰۱۰۹	۱۰۳
شهریار	۳۲۶۰	۶۲۷۰	۴۰۸۳	۸۲۰۹	۱۹۰۱
فیروزکوه	۳۱۴۱	۶۳۲۰	۰	۱۱۹۱۰۶	۴۹۰۵
قدس	۲۶۱	۱۳۰	۱۸۸۸	۱۹۰۶	۰۰۶
ملارد	۷۳۱۴	۱۱۸۶۰	۱۰۱۷۳	۶۱۰۳	۱۹۰۷
ورامین	۲۴۱۲۶	۱۳۸۹۰	۱۰۹۴۶	۱۹۰۱۴	۵۰۱

توضیح: در زمان انتشار سالنامه اطلاعات سال ۹۱ دریافت نشده است، اطلاعات تکمیلی در سایت شهرداری تهران به نشانی www.tehran.ir بروز رسانی خواهد شد.
 ماخذ: سازمان جهاد کشاورزی استان تهران

۲-۳- شاخص های کشاورزی استان تهران به تفکیک فصول در سال ۹۱ (واحد: تن)

درصد تغییر نسبت به فصل مشابه سال قبل	درصد تغییر نسبت به فصل قبل	مقدار	شرح	
۱.۵	۱.۹	۱۸۹۳۴	مقدار تولید گوشت قرمز	بهار
۴.۳	۱.۷	۱۸۱۹۲۴	مقدار تولید شیر	
۱۷.۳	۰	۱۸۳۱۰	مقدار تولید گوشت مرغ	
۱۵۲.۴	۱۵.۲	۲۴۷۵۰	مقدار تولید تخم مرغ	
۷.۵	۹.۵	۲۰۷۲۸	مقدار تولید گوشت قرمز	تابستان
۱۲.۹	۶.۶	۱۹۳۹۵۵	مقدار تولید شیر	
۳۷.۶	-۱.۱	۱۸۱۰۰	مقدار تولید گوشت مرغ	
۱۴۵.۸	۲۱.۴	۳۰۰۵۵	مقدار تولید تخم مرغ	
۱۹.۸	۱۳.۵	۲۲۷۹۰	مقدار تولید گوشت قرمز	پاییز
۱۸.۱	۱.۸	۲۱۷۲۰۹	مقدار تولید شیر	
۱۱.۷	۲.۲	۱۸۵۰۰	مقدار تولید گوشت مرغ	
۸۵.۷	۳.۶	۳۱۱۲۵	مقدار تولید تخم مرغ	
۲۸.۱	۶.۲	۲۴۱۹۹	مقدار تولید گوشت قرمز	زمستان
۱۸.۸	-۰.۵	۲۱۶۱۶۸	مقدار تولید شیر	
۱۸.۲	۱.۷	۲۰۴۶۰	مقدار تولید گوشت مرغ	
۵۸.۸	۹.۶	۳۴۱۰۰	مقدار تولید تخم مرغ	

ماخذ: پورتال سازمانی و اطلاع رسانی استانداری تهران (سازمان جهاد کشاورزی استان تهران)

۳-۳- وضعیت مساحت اراضی کشاورزی استان تهران در سال های ۹۰-۸۸ (واحد: هکتار)

سال ۹۰	سال ۸۹	سال ۸۸	نوع کاربری اراضی
۲۰۶۷۴۳.۳	۲۰۳۱۸۲.۷	۳۰۰۱۲۲	وسعت اراضی قابل کشت استان
۱۵۳۵۸۲	۱۵۱۲۵۳	۱۸۸۳۵۱	سطح زیر کشت زراعی
۲۰۴۳۰۳.۳	۲۰۱۰۴۲.۷	۲۷۱۹۳۷	سطح زیر کشت آبی
۲۴۴۰	۲۱۴۰	۲۴۴۵	سطح زیر کشت دیم
۹۱۹۷۶۳	۹۱۹۷۶۳	۱۲۶۴۰۱	سطح مراتع
۲۶۹۷۱	۲۶۹۷۱	۳۸۲۰۴	سطح جنگلها

توضیحات: آمار سال ۸۹ طبق گزارشات اعلام شده تغییر یافته است

در زمان انتشار سالنامه اطلاعات سال ۹۱ دریافت نشده است، اطلاعات تکمیلی در سایت شهرداری تهران به نشانی www.tehran.ir بروز رسانی خواهد شد.

ماخذ: سازمان جهاد کشاورزی استان تهران

۴-۳- تولیدات شاخص استان تهران در سال های ۹۰-۸۸ (واحد: تن)

سال ۹۰	سال ۸۹	سال ۸۸	عنوان تولیدات
۱۱۰۰	۱۰۸۸	۱۴۶۰	انواع گل شاخه بریده (میلیون شاخه)
۷۱۸۰۰۰	۶۷۱۴۰۰	۸۵۵۹۰۰	شیرخام
۵۸۰۰۰	۱۲۶۰۰۰	۲۱۶۷۱۱	تخم مرغ
۱۵۳۷۰۰۰	۱۵۰۳۰۰۰	۱۸۶۹۷۰۰	ذرت علوفه ای

توضیحات: آمار سال ۸۹ طبق گزارشات اعلام شده تغییر یافته است

در زمان انتشار سالنامه اطلاعات سال ۹۱ دریافت نشده است، اطلاعات تکمیلی در سایت شهرداری تهران به نشانی www.tehran.ir بروز رسانی خواهد شد.

ماخذ: سازمان جهاد کشاورزی استان تهران

۵-۳- تولیدات بخش کشاورزی استان تهران در سال های ۹۰-۸۸ (واحد: تن)

عنوان تولیدات	سال ۸۸	سال ۸۹	سال ۹۰
کل تولیدات بخش کشاورزی	۶۱۱۷۵۳۰	۴۶۵۱۲۲۷	۵۱۶۹۳۳
تولیدات زراعی	۳۷۶۵۱۹۸	۲۹۷۸۰۰۰	۳۲۱۴۰۰۰
تولیدات باغی	۹۳۷۴۴۰	۶۵۶۰۷۰	۷۴۰۷۲۲
تولیدات گلخانه ای	۱۳۵۰۰۰	۲۶۸۱۷۸	۲۸۵۳۷۰
کل تولیدات باغی و گلخانه ای	۱۰۷۲۴۴۰	۹۲۴۲۴۸	۱۰۲۶۰۹۲
تولیدات دام ، طیور	۱۲۷۹۸۹۲	۷۴۵۵۱۲	۹۲۵۰۰۰
تولیدات زنبورعسل	۹۳۳	۵۶۷	۶۴۱
تولیدات شیلات	۳۴۰۶	۲۹۰۰	۳۹۰۰

توضیحات : آمار سال ۸۹ طبق گزارشات اعلام شده تغییر یافته است

در زمان انتشار سالنامه اطلاعات سال ۹۱ دریافت نشده است، اطلاعات تکمیلی در سایت شهرداری تهران به نشانی www.tehran.ir بروز رسانی خواهد شد.

ماخذ : سازمان جهاد کشاورزی استان تهران

۶-۳- صنایع تبدیلی و تکمیلی استان تهران در سال های ۹۰-۸۹

سال ۸۹			
نوع صنعت	تعداد واحد	اشتغال (نفر)	ظرفیت (تن)
صنایع خوراک دام ، طیور و آبیان و ذرت خشک کنی	۲	۳۰	۴۹۰۰۰
صنایع فرآورده های لبنی	۲	۲۶	۱۷۵۳۰
صنایع سردخانه ای و انبار محصولات کشاورزی	۳	۸۶	۲۳۰۰۰
صنایع کشتارگاه صنعتی طیور و صنایع وابسته	۲	۳۱	۳۳۳۰۰
صنایع سورت و بسته بندی محصولات کشاورزی	۴	۶۲	۱۰۰۱۰۲
صنایع فرآورده های محصولات باغی	۴	۳۵	۸۷۸۰۰
صنایع تولید کودهای بیولوژیک	-	-	-
سال ۹۰			
نوع صنعت	تعداد واحد	اشتغال (نفر)	ظرفیت (تن)
صنایع خوراک دام ، طیور و آبیان و ذرت خشک کنی	-	-	-
صنایع فرآورده های لبنی	-	-	-
صنایع سردخانه ای و انبار محصولات کشاورزی	۳	۷۰	۲۵۵۰۰
صنایع کشتارگاه صنعتی طیور و صنایع وابسته	-	-	-
صنایع سورت و بسته بندی محصولات کشاورزی	۵	۷۹	۲۱۹۰۰
صنایع فرآورده های محصولات باغی	۶	۹۰	۲۷۰۵
صنایع تولید کودهای بیولوژیک	-	-	-

توضیح : در زمان انتشار سالنامه اطلاعات سال ۹۱ دریافت نشده است، اطلاعات تکمیلی در سایت شهرداری تهران به نشانی www.tehran.ir بروز رسانی خواهد شد.

ماخذ: سازمان جهاد کشاورزی استان تهران

سالنامه آماری شهر تهران

۷-۳- مقدار تولید ماهی استان تهران در سال های ۸۰-۹۱ (واحد: تن)

سال	جمع	مزارع پرورش ماهی	منابع طبیعی و نیمه طبیعی و قفس	خاویاری
۸۰	۱۰۷۸	۸۶۱	۲۱۷	۰
۸۵	۲۴۶۷	۲۲۰۷	۲۶۰	۰
۸۶	۲۸۲۸	۲۵۳۲	۲۹۶	۰
۸۷	۳۲۴۸	۲۹۸۸	۲۶۰	۰
۸۸	۳۴۰۶	۳۳۸۶	۲۰	۰
۸۹	۲۹۵۶	۲۵۴۶	۴۱۰	۰
۹۰	۴۰۰۱	۳۴۷۷	۵۰۸	۱۶
۹۱	۴۶۰۸	۳۹۵۲	۶۴۰	۱۶

مأخذ: دفتر آمار و اطلاعات استانداری تهران (سازمان جهاد کشاورزی استان تهران - معاونت تولیدات دامی - مدیریت امور آبزیان)

۸-۳- مقدار گوشت ماهی تولید شده استان بر حسب نوع ماهی در سال های ۸۰-۹۱ (واحد: تن)

سال	جمع	کپور معمولی	قزل آلا	آمور	بیگ هد	فیتوفاک	خاویاری
۸۰	۱۰۷۸	۶۱	۷۷۴	۴۶	۱۵	۱۸۲	-
۸۵	۲۴۶۷	۷۴	۲۰۹۶	۵۶	۱۹	۲۲۲	-
۸۶	۲۸۲۸	۱۷۳	۲۳۷۲	۲۸	۹	۲۴۶	-
۸۷	۳۲۵۰	۵۲	۲۹۹۱	۳۸	۱۳	۱۵۶	-
۸۸	۳۴۰۶	۱۰۰	۳۱۲۱	۳۴	۳۷	۱۱۴	-
۸۹	۲۹۵۶	۳۴۶.۵	۲۲۶۳	۶۹.۳	۶۹.۲	۲۰.۸	-
۹۰	۴۰۰۱.۶۱	۱۵۲.۲۲	۳۳۵۹.۵۳	۱۴۸.۰۹	۱۳۹.۸۱	۱۸۵.۳۱	۱۶.۶۵
۹۱	۴۵۹۲.۶۹	۳۷۳.۲۳	۳۷۴۷.۲	۱۲۴.۴۱	۸۲.۹۴	۲۴۸.۸۲	۱۶.۰۹

مأخذ: دفتر آمار و اطلاعات استانداری تهران (سازمان جهاد کشاورزی استان تهران - معاونت تولیدات دامی - مدیریت امور آبزیان)

۹-۳- میزان تکثیر انواع گونه های بچه ماهیان استان تهران در سال های ۸۰-۹۱ (واحد: میلیون قطعه)

سال	جمع	قزل آلا	ماهیان زینتی (آکواریومی)
۸۰	۷.۵	۷.۵	۰
۸۵	۱۳.۵	۹	۴.۵
۸۶	۱۸	۱۱.۲۲	۶
۸۷	۱۸.۵	۱۱.۳	۷.۲
۸۸	۱۸.۵	۹.۵	۹
۸۹	۱۴.۱	۸.۸	۵.۳
۹۰	۲۹.۱۴	۱۳.۶	۱۵.۵۴
۹۱	۳۸.۶۶	۱۴.۹۶	۲۳.۲۷

مأخذ: دفتر آمار و اطلاعات استانداری تهران (سازمان جهاد کشاورزی استان تهران - معاونت تولیدات دامی - مدیریت امور آبزیان)

کشاورزی، جنگلداری و شیلات

۱۰-۳- پرورش ماهی استان تهران در سال های ۹۰-۸۰

منابع آبی طبیعی و نیمه طبیعی			پرورش قزل آلا در استخر خاکی			شرح
تولید(تن)	مساحت مفید(هکتار)	تعداد منبع	تولید(تن)	مساحت مفید(هکتار)	تعداد کارگاه	
۲۱۷	۱۰۳۰	۶	۱۴	۳.۱	۲	۸۰
۲۶۰	۳۰۰	۲	۲۵	۲.۱	۵	۸۵
۲۹۶	۳۲۰	۶	۲۸	۰.۲	۵	۸۶
۲۶۰	۳۲۰	۶	۵۷	۰.۳	۱۱	۸۷
۲۰	۵۳۰	۷	۲۵	۰.۱	۴	۸۸
۴۱۰	۲۰۰	۱	۰	۰	۰	۸۹
۵۰.۸	۵۹۰	۴	۰	۰	۰	۹۰
۰	۰	۰	۰	۰	۰	تهران
۴۶۰	۲۰۰	۱	۰	۰	۰	ری
۳۱	۳۳۰	۱	۰	۰	۰	شمیرانات
۰	۰	۰	۰	۰	۰	اسلامشهر
۰	۰	۰	۰	۰	۰	بهارستان
۰	۰	۰	۰	۰	۰	پاکدشت
۰	۰	۰	۰	۰	۰	پیشوا
۱۷	۶۰	۲	۰	۰	۰	دماوند
۰	۰	۰	۰	۰	۰	رباط کریم
۰	۰	۰	۰	۰	۰	شهریار
۰	۰	۰	۰	۰	۰	فیروزکوه
۰	۰	۰	۰	۰	۰	قدس
۰	۰	۰	۰	۰	۰	ملارد
۰	۰	۰	۰	۰	۰	ورامین

سالنامه آماری شهر تهران

۹۰-۳- پرورش ماهی استان تهران در سال های ۹۰-۸۰ (دنباله)

مزارع گرم آبی			مزارع دو منظوره سرد آبی			شرح
تولید(تن)	مساحت مفید(هکتار)	تعداد	تولید(تن)	مساحت مفید(هکتار)	تعداد کارگاه	
۸۷	۴.۲۳	۹	۱۵۰	۲.۴	۱۱۹	۸۰
۱۵۰	۶.۵۰	۶	۳۵۷	۸.۶	۱۲۳	۸۵
۲۰۳	۰.۶۲	۷	۵۷۴	۶.۷	۱۳۷	۸۶
۲۵۹	۰.۶۳	۲۱	۴۰۷	۴.۳	۸۶	۸۷
۲۸۵	۱.۷۴	۳۱	۵۹۶	۲.۷	۱۲۳	۸۸
۲۸۲	۳.۶۴	۵	۵۶۸	۹۲.۵	۸۳	۸۹
۴۳.۱۶۵	۴۶.۵۶	۳۳	۳۵.۷۶۰	۱۴۶.۶	۹۳	۹۰
۰	۰	۰	۳۸.۷۱	۲۱.۰	۹	تهران
۳.۱۲۴	۲.۵۱	۳	۸۶	۷.۱	۱۶	ری
۰	۰	۰	۰	۰	۰	شمیرانات
۱.۲	۶۵.۰	۲	۰.۲۶۴	۸۳.۰	۸	اسلامشهر
۰	۰	۰	۰	۰	۰	بهارستان
۸.۹	۰.۸.۱	۱۳	۵۷.۱۳	۳۲.۰	۵	پاکدشت
۶.۲۷	۳۶.۰	۲	۵۳.۳	۰.۵۶.۰	۲	پیشوا
۵.۶	۰.۹.۲	۲	۴۶.۵۳	۱۸.۰	۷	دماوند
۰	۰	۰	۹.۱۰۱	۶۲.۰	۶	رباط کریم
۱.۴۷	۰.۵.۰	۳	۵.۸۱	۷۵.۰	۴	شهریار
۰	۰	۰	۶.۲۰۲	۶.۰	۱۷	فیروزکوه
۰	۰	۰	۱۹.۶۲	۱۳.۰	۲	قدس
۹۷.۴	۲۵.۰	۵	۳۶.۵۶	۶۷.۰	۱۴	ملارد
۷۲.۱۲	۷۸.۰	۳	۴۱.۶	۰.۸.۰	۳	ورامین

کل استان

کشاورزی، جنگلداری و شیلات

۱۰-۳- پرورش ماهی استان تهران در سال های ۹۰-۸۰ (دنباله)

مزارع مدار بسته			مزارع سرد آبی			شرح
تولید(تن)	مساحت مفید(هکتار)	تعداد	تولید(تن)	مساحت مفید(هکتار)	تعداد	
-	-	-	۶۱۰	۹.۳	۱۸	۸۰
-	-	-	۱۶۷۵	۲.۸	۳۶	۸۵
۱۷۲	۱.۰	۱۱	۱۵۵۵	۰.۷	۲۶	۸۶
۳۰۶	۱	۱۱	۱۹۵۹	۰.۷	۲۷	۸۷
۳۵۰	۱	۱۱	۲۱۳۰	۳.۶	۲۱	۸۸
۲۹۵	۷۵.۰	۹	۱۴۰۰	۱۲.۲	۱۳	۸۹
۴۲۹	۷۵.۰	۹	۱۲.۲۱۲۲	۲۵.۳	۱۶	۹۰
۰	۰	۰	۵۶.۲۱۰	۰.۴.۱	۲	تهران
۰	۰	۰	۰	۰	۰	ری
۰	۰	۰	۰	۰	۰	شمیرانات
۰	۰	۰	۰	۰	۰	اسلامشهر
۰	۰	۰	۰	۰	۰	بهارستان
۰	۰	۰	۰	۰	۰	پاکدشت
۰	۰	۰	۰	۰	۰	پیشوا
۰	۱.۰	۱	۵۶.۱۳۳۹	۶۴.۰	۳	دماوند
۰	۰	۰	۰	۰	۰	رباط کریم
۰	۰	۰	۰	۰	۰	شهریار
۴۱۷	۶۵.۰	۸	۵۷۲	۵۷.۱	۱۱	فیروزکوه
۰	۰	۰	۰	۰	۰	قدس
۰	۰	۰	۰	۰	۰	ملارد
۰	۰	۰	۰	۰	۰	ورامین

کل استان

توضیح: در زمان انتشار سالنامه اطلاعات سال ۹۱ دریافت نشده است، اطلاعات تکمیلی در سایت شهرداری تهران به نشانی www.tehran.ir بروز رسانی خواهد شد.
 مأخذ: دفتر آمار و اطلاعات استانداری تهران (سازمان جهاد کشاورزی استان تهران - معاونت تولیدات دامی - مدیریت امور آبزیان)

سالنامه آماری شهر تهران

۱۱-۳- میزان انواع بذر توزیع شده شهرستان تهران در مقایسه با شهرستان های همجوار در سال ۹۱ (واحد : تن)

شهرستان	جمع	گندم گواهی شده	گندم مادری	جو گواهی شده	جو مادری	ذرت	سورکوم	کلزا	پنبه
کل استان	۵۹۰۰۵	۰	۰	۰	۰	۰	۰	۰	۰
تهران	۰	۰	۰	۰	۰	۰	۰	۰	۰
ری	۱	۰	۰	۰	۰	۱	۰	۰	۰
شمیرانات	۰	۰	۰	۰	۰	۰	۰	۰	۰
اسلام شهر	۰	۰	۰	۰	۰	۰	۰	۰	۰
بهارستان	۰	۰	۰	۰	۰	۰	۰	۰	۰
پاکدشت	۰	۰	۰	۰	۰	۰	۰	۰	۰
پیشوا	۰	۰	۰	۰	۰	۰	۰	۰	۰
دماوند	۲۰	۲۰	۰	۰	۰	۰	۰	۰	۰
رباط کریم	۴۰۵	۴۰۵	۰	۰	۰	۰	۰	۰	۰
شهریار	۰	۰	۰	۰	۰	۰	۰	۰	۰
فیروزکوه	۰	۰	۰	۰	۰	۰	۰	۰	۰
قدس	۱۳۰۵۵	۱۳۰۵	۰	۰	۰	۰	۰	۰	۰
ملارد	۱۶	۰	۱۶	۰	۰	۰	۰	۰	۰
ورامین	۴	۰	۰	۰	۰	۰	۰	۰	۴

توضیحات: آمار پیشوا با شهرستان ورامین و قدس و ملارد با شهرستان کرج در نظر گرفته شده است.
 مأخذ : شرکت سهامی خدمات حمایتی کشاورزی استان تهران

کشاورزی، جنگلداری و شیلات

۱۲-۳- میزان انواع سموم فروخته شده در سال های ۸۰-۹۱ (واحد: تن)

شرح	جمع	حشره کش	علف کش	قارچ کش	کنه کش	سایر (۱)
کل استان	۸۱۰.۳	۴۱۷.۵	۱۴۵	۱۴۴	۹۶	۷.۸
	۴۶۵.۸	۲۰۶.۸	۱۶۱.۲	۶۸.۷	۸.۷	۲۰.۴
	۲۱۱.۹۲	۱۲.۱	۱۴۰.۴	۵۹	۰.۳۶	۰.۰۶
	۴۴.۳	۲.۳	۳۵.۴	۶.۳	۰.۳	۰
	۶.۷	۰.۱	۳.۹	۲.۷	۰	۰
	۱.۷	۰.۸	۰.۱	۰.۸۶۴	۰	۰
	۲.۸	۱	۱.۸	۰	۰	۰
	۱.۱۵	۱.۱۵	۰	۰	۰	۰
	۱.۱۵	۱.۱۵	۰	۰	۰	۰
تهران	۰	۰	۰	۰	۰	۰
ری	۰	۰	۰	۰	۰	۰
شمیرانات	۰	۰	۰	۰	۰	۰
اسلام شهر	۰	۰	۰	۰	۰	۰
بهارستان	۰	۰	۰	۰	۰	۰
پاکدشت	۰	۰	۰	۰	۰	۰
پیشوا	۰	۰	۰	۰	۰	۰
دماوند	۰	۰	۰	۰	۰	۰
رباط کریم	۰	۰	۰	۰	۰	۰
شهریار	۰	۰	۰	۰	۰	۰
فیروزکوه	۰	۰	۰	۰	۰	۰
قدس	۰	۰	۰	۰	۰	۰
ملارد	۰	۰	۰	۰	۰	۰
ورامین	۰	۰	۰	۰	۰	۰

توضیح: (۱) آمار موش کشها در ستون سایر درج گردیده است.
 مأخذ: شرکت سهامی خدمات حمایتی کشاورزی استان تهران

۱۳-۳- میزان انواع کود شیمیایی توزیع شده در شهرستان تهران مقایسه با شهرستان های همجوار
در سال های ۹۱-۸۰ (واحد: تن)

کود کامل ماکرو	کلور پتاسیم	سولفات پتاسیم	سولفات تریپل و ساده	سولفات آمونیوم	نیترات آمونیوم	فسفات آمونیوم	اوره	جمع	شرح
۳۲۲۹	۲۳۹	۳۸۹۴	۹۶۷۱	۱۱۵۷	۱۴۸۰	۵۵۰۸	۴۴۲۲۲	۶۹۴۰۰	۸۰
۱۲۹۲۵	۲۳۳	۶۴۰۰	۱۰۷۴۳	۱۲۳۳	۳۲۶۰	۶۹۹۹	۵۱۵۱۵	۹۳۳۲۸	۸۵
۶۰۱۹	۱۱۵۶	۵۵۷۸	۸۸۳۱	۲۶۳۱	۵۲۰۱	۱۰۳۲۴	۴۱۱۰۸	۸۰۸۴۸	۸۶
۲۰۵	۱۳۴۳	۳۷۳۶	۱۰۲۰۶	۷۱۹	۴۰۸۵	۶۲۴۲	۵۲۳۵۰	۷۸۸۸۶	۸۷
۴۸۰۳	۹۳	۱۱۳۲	۹۲۴۸	۳۲	۳۷۹۱	۲۸۲۴	۴۵۸۳۶	۶۷۷۵۹	۸۸
۰	۰	۱۲۵۸	۶۷۸۱	۰	۱۵۲۲	۲۷۴۷	۳۸۸۸۰	۵۱۱۸۸	۸۹
۱۳۹۴	۰	۱۳۹۱	۱۸۵۴	۰	۳۷۵	۳۱۱۶	۱۸۱۷۶	۲۶۳۰۶	۹۰
۶۸۷	۰	۹۸۹	۲۰۷۷	۰	۲۳۰	۱۲۲۵	۲۱۰۱۰	۲۶۲۱۸	۹۱
۲۰	۰	۴۷	۶۲	۰	۰	۰	۷۳۶	۸۶۵	تهران
۳۰	۰	۲۵۰	۶۸۰	۰	۰	۳۰۰	۵۴۰۳	۶۶۶۳	ری
۱۵	۰	۰	۰	۰	۰	۰	۵	۲۰	شمیرانات
۰	۰	۳۹	۱۵۴	۰	۳۰	۳۱	۱۵۹۲	۱۸۴۶	اسلام شهر
۰	۰	۱۵	۴۵	۰	۰	۳۰	۳۳۹	۴۲۹	بهارستان
۳۰	۰	۰	۹۶	۰	۰	۰	۳۱۵۳	۳۲۷۹	پاکدشت
۳۰	۰	۱۸	۸۷	۰	۰	۰	۱۰۶۵	۱۲۰۰	پیشوا
۱۷۰	۰	۴۰	۱۰۸	۰	۰	۵۰	۱۴۶	۵۱۴	دماوند
۰	۰	۱۵	۷۰	۰	۰	۰	۲۱۵	۳۰۰	رباط کریم
۱۶۰	۰	۵۰	۵۵	۰	۰	۱۰۹	۷۰۰	۱۰۷۴	شهریار
۲۷	۰	۲۰	۶۸	۰	۰	۲۴	۲۳۳	۳۷۲	فیروزکوه
۱۰	۰	۰	۱۹	۰	۰	۳۳	۱۷۶	۲۳۸	قدس
۹۵	۰	۲۵	۷۲	۰	۰	۲۲۹	۱۴۶۵	۱۸۸۶	ملارد
۱۰۰	۰	۴۷۰	۵۶۱	۰	۲۰۰	۴۱۹	۵۷۸۲	۷۵۳۲	ورامین
-	-	-	-	-	-	-	-	-	متفرقه

مأخذ: شرکت سهامی خدمات حمایتی کشاورزی استان تهران

۱۴-۳- میزان انواع ماشین آلات توزیع شده در مقایسه با شهرستان های همجوار در سال های ۹۱-۸۰

(واحد : دستگاه)

شرح	جمع	شعله افکن	سورتر	هواده قارچی	قیچی هرس الکتریکی
کل استان	۸۰	۰	۰	۰	۰
	۸۵	۸	۰	۰	۰
	۸۶	۰	۰	۰	۰
	۸۷	۰	۰	۰	۰
	۸۸	۰	۰	۰	۰
	۸۹	۲۳	۱	۲	۲۰
	۹۰	۱۱	۰	۲	۳
	۹۱	۰	۰	۰	۰
	۰	۰	۰	۰	۰
تهران	۰	۰	۰	۰	۰
ری	۰	۰	۰	۰	۰
شمیرانات	۰	۰	۰	۰	۰
اسلام شهر	۰	۰	۰	۰	۰
بهارستان	۰	۰	۰	۰	۰
پاکدشت	۰	۰	۰	۰	۰
پیشوا	۰	۰	۰	۰	۰
دماوند	۰	۰	۰	۰	۰
رباط کریم	۰	۰	۰	۰	۰
شهریار	۰	۰	۰	۰	۰
فیروزکوه	۰	۰	۰	۰	۰
قدس	۰	۰	۰	۰	۰
ملارد	۰	۰	۰	۰	۰
ورامین	۰	۰	۰	۰	۰
متفرقه	۰	۰	۰	۰	۰

مأخذ : شرکت سهامی خدمات حمایتی کشاورزی استان تهران

۱۵-۳- مشخصات عمومی تعاونی های کشاورزی تحت پوشش اداره کل تعاون و کار و رفاه اجتماعی تهران در تمامی گرایشات در سال ۹۱

شهرستان	تعداد شرکت	عضو	شاغلان	سرمایه (هزارریال)
استان تهران	۱۶۴۴	۲۷۶۳۰	۳۳۹۱۵	۱۱۹۱۶۵۳۷۷
تهران	۳۱۰	۱۱۰۴۶	۷۲۷۸	۲۶۶۱۸۳۷۶
ری	۸۶	۹۹۸	۱۱۸۷	۱۱۵۷۰۲۶۰
شمیرانات	-	-	-	-

ماخذ: اداره کل تعاون و کار و رفاه اجتماعی استان تهران

۱۶-۳- مشخصات عمومی اتحادیه های کشاورزی تحت پوشش اداره کل تعاون و کار و رفاه اجتماعی تهران در تمامی گرایشات در سال ۹۱

شهرستان	تعداد شرکت	عضو	شاغلان	سرمایه (هزارریال)
استان تهران	۱۶	۲۷۶	۱۰۰۵	۱۲۲۳۷۶۰
تهران	۱	۱۰	۳	۱۰۰۰
ری	۲	۹۱	۹۲۴	۱۶۰
شمیرانات	-	-	-	-

ماخذ: اداره کل تعاون و کار و رفاه اجتماعی استان تهران

۱۷-۳- مشخصات عمومی تعاونی ها با گرایش دامپروری و دامداری تحت پوشش اداره کل تعاون و کار و رفاه اجتماعی تهران در سال ۹۱

شهرستان	تعداد شرکت	عضو	شاغلان	سرمایه (هزارریال)
استان تهران	۴	۱۱۴	۹۳۰	۳۸۵۰۰
تهران	۱	۱۰	۳	۱۰۰۰
ری	۱	۷۲	۹۲۰	-
شمیرانات	-	-	-	-

ماخذ: اداره کل تعاون و کار و رفاه اجتماعی استان تهران

فصل چهارم

نفت و گاز

TEHRAN Statistical Yearbook - 2012-2013



تعاریف و مفاهیم به کار رفته در این فصل به شرح زیر است:

نفت خام:

نفت خام آمیزه‌ای است پیچیده از ترکیبات هیدروکربوری که از مخازن طبیعی نفت در زیر زمین در بعضی از نقاط دنیا استخراج می‌شود نفت خام به طور عمده متشکل از ترکیبات اشباع و غیر اشباع هیدروکربورهای آلیفاتیک و بعضاً آروماتیک می‌باشد بجز هیدروژن و کربن که دو عنصر اصلی تشکیل دهنده نفت خام به شمار می‌روند عناصر دیگری مانند ازت اکسیژن گوگرد و فلزاتی چون نیکل سدیم و انادیم و آهن به مقدار کم در آن وجود دارند به همین جهت نفت خام از نظر ویژگیهای فیزیکی و شیمیایی بسیار متغیر است.

نفت سفید:

نفت سفید برشی از نفت خام و متشکل از سه نوع هیدروکربور پارافینی نفتینی و آروماتیک می‌باشد این فرآورده به عنوان سوخت گرمایشی و سوخت مراکز حرارتی به کار می‌رود و یکی از مواد اصلی تشکیل دهنده سوخت جت است.

نفت کوره:

نفت کوره از بازمانده تقطیر نفت خام در برجهای تقطیر پالایشگاه به دست می‌آید این فرآورده به سبب دارا بودن هیدروکربورهای سنگین به آسانی نمی‌سوزد و یکی از سوختهای عمده کشتیها و واحدهای بزرگ صنعتی از جمله نیروگاههای برق به شمار می‌رود.

نفت گاز:

نفت گاز فرآورده‌ای است که بعد از برش نفت سفید به دست می‌آید و به عنوان سوخت ماشین‌آلات کشاورزی و صنعتی و سوخت تعدادی از وسایل نقلیه عمومی و تأسیسات حرارتی به کار می‌رود.

بنزین موتور:

بنزین موتور آمیزه‌ای است از هیدروکربورهای به طور عمده حلقوی و ایزومره با نسبتهای متفاوت که برای افزایش درجه آرام سوختی آن برخی از ترکیبات آلی به آن اضافه می‌شود.

سوخت های جت:

سوختهای جت همانطور که از نامشان پیداست برای سوخت موتورهای جت به کار می‌روند و دارای انواع مختلف هستند مواد سازنده آنها همان نفت است که با اضافه کردن مواد افزودنی مانند ممانعت کننده از ایجاد زنگ‌خوردگی و کاهش میزان ناخالصیها برای سوخت موتورهای جت مناسب می‌گردد.

گاز مایع:

گاز مایع مخلوطی است از پروپان و بوتان نرمال که در اثر شرایط محیط و مصرف نسبت حجمی این دو ماده در مخلوط تغییر می‌یابد و در تحت فشاری حدود ۱۱۰-۱۰۰ پوند بر اینچ مربع به صورت مایع در می‌آید.

مشترک گاز:

عبارت است از شخص حقیقی یا حقوقی که طبق روش پذیرش متقاضیان گاز پس از تحویل مدارک مورد نظر و پرداخت حقوق و هزینه‌های متعلقه مشخصاتش در دفتر پذیرش اشتراک ثبت شده و شماره اشتراک به وی اختصاص یافته باشد.

مصرف کننده گاز:

به مشترکینی اطلاق می‌گردد که جریان گاز آنها پس از طی مراحل اشتراک‌پذیری راه‌اندازی شده باشد .

انشعاب گاز:

به خطوطی که جهت ارسال گاز از خطوط انتقال خطوط تغذیه و شبکه تا ایستگاه اختصاصی مشترک نصب می‌شود انشعاب اطلاق می‌گردد.

گاز طبیعی:

مخلوطی از گازهای هیدروکربوری متان، اتان، پروپان، بوتان، و پنتان می‌باشد که به عنوان یک سوخت با آلودگی کم شناخته شده است.

مصرف گاز طبیعی:

شامل مصارف خانگی/تجاری، صنعتی، نیروگاه و مصارف عملیاتی شرکت ملی گاز ایران می‌باشد.

انشعاب گاز:

به خطوطی اطلاق می‌شود که گاز مصرف کنندگان را از طریق خطوط انتقال یا تغذیه و یا شبکه ی توزیع تا نقطه ی تحویل گاز تا تامین می‌نماید.

۴-۱- مقایسه انواع سوخت مصرفی شهر تهران در سال های ۸۹-۸۴ (واحد: هزار لیتر)

عنوان	۸۴	۸۵	۸۶	۸۷	۸۸	۸۹
بنزین موتور	۳۶۱۴۵۶۶	۳۶۹۴۱۴۵	۳۴۱۰۹۶۸	۳۶۵۷۹۴۱	۳۶۲۴۳۴۵	۴۹۵۶۰۰۰
نفت سفید	۵۵۸۸۲	۴۷۷۳۱	۴۲۳۸۹	۴۰۹۸۹	۳۱۶۴۸	۱۴۰۰۰۰
نفت گاز	۱۲۳۷۲۶۹	۱۱۳۹۲۳۷	۱۱۹۷۷۳۵	۱۱۸۸۸۹۲	۱۸۳۹۶۴۰	۳۳۸۳۰۰۰
نفت کوره	۷۸۶۲۹	۶۱۲۳۷	۲۵۲۷۶۱	۲۳۶۸۰۲	۱۶۷۲۱۰	۱۰۹۰۰۰۰

توضیح: در زمان انتشار سالنامه اطلاعات سال ۹۰ و ۹۱ دریافت نشده است. اطلاعات تکمیلی در سایت شهرداری تهران به نشانی www.tehran.ir بروز رسانی خواهد شد. مأخذ: شرکت پخش فرآورده های نفتی ایران

۴-۲- شاخص های میزان مصرف انرژی نفت استان تهران به تفکیک فصول در سال ۹۱

شرح	واحد	مقدار	درصد تغییر به فصل قبل	درصد تغییر به فصل مشابه سال قبل
فصل بهار	بنزین موتور	هزار متر مکعب	۱۰۲۹	-۲
	گاز مایع	هزار تن	۵۱	۷.۳
	نفت سفید	هزار متر مکعب	۷	۷۱.۴
	نفت کوره	هزار متر مکعب	۵۲	۴۸.۶
	نفت گاز	هزار متر مکعب	۶۴۶	۲۴.۶
فصل تابستان	بنزین موتور	هزار متر مکعب	۱۰۹۰.۱	۵.۹
	گاز مایع	هزار تن	۵۶.۳	۱۰.۴
	نفت سفید	هزار متر مکعب	۳۴.۵	۳۹۲.۹
	نفت کوره	هزار متر مکعب	۱۵۹.۹	۲۰۷.۵
	نفت گاز	هزار متر مکعب	۷۰۴.۹	۹.۱
فصل پاییز	بنزین موتور	هزار متر مکعب	۱۰۶۶.۵	-۲.۲
	گاز مایع	هزار تن	۵۷.۵	۲.۱
	نفت سفید	هزار متر مکعب	۲۳.۳	۳۲.۵
	نفت کوره	هزار متر مکعب	۱۲۶.۹	-۱۷
	نفت گاز	هزار متر مکعب	۸۱۰	۱۴.۹
فصل زمستان	بنزین موتور	هزار متر مکعب	۱۰۷۷.۷	۱.۱
	گاز مایع	هزار تن	۵۸.۳	۱.۴
	نفت سفید	هزار متر مکعب	۲۲	-۵.۲
	نفت کوره	هزار متر مکعب	۲۴۵.۶	۹۳.۵
	نفت گاز	هزار متر مکعب	۹۸۷.۲	۱۲.۹

مأخذ: پورتال سازمانی و اطلاع رسانی استانداری تهران (شرکت ملی پخش فرآورده های منطقه ای تهران)

نفت و گاز

۳-۴- جایگاه های فروش مواد سوختی تهران در سال های ۹۱-۹۰ (واحد : باب)

جمع	LPG	CNG	سوخت مایع (بنزین و نفت گاز)	شرح	
۳۹۹	۵	۱۴۷	۲۴۷	استان تهران	سال ۹۰
۲۴۸	۵	۷۷	۱۶۶	شهر تهران	
۱۵۱	۰	۷۰	۸۱	حومه تهران	
۱۵۸	۴	۱۵۴	۰	استان تهران	سال ۹۱
۸۴	۴	۸۰	۰	شهر تهران	
۷۴	۰	۷۴	۰	حومه تهران	

مأخذ : شرکت پخش فرآورده های نفتی ایران

۴-۴- توزیع فرآورده های نفتی تهران در سال های ۹۱-۹۰ (واحد : میلیون لیتر)

متوسط توزیع روزانه	متوسط توزیع ماهیانه	مقدار توزیع سالیانه	نوع سوخت	شرح	
۱۲.۲۵	۳۷۴	۴۴۸۴	بنزین	استان تهران	سال ۹۰
۸.۰۵	۲۴۶	۲۹۴۸	نفت گاز		
۹۶.۷	۲۹۵	۳۵۳۸	بنزین	شهر تهران	
۵.۴۲	۱۶۵	۱۹۸۵	نفت گاز		
۱۲.۹	۳۸۹	۴۶۷۸	بنزین	استان تهران	سال ۹۱
۶.۱۶	۱۸۴	۲۲۱۸	نفت گاز		
۱۰	۳۰۵	۳۶۵۴	بنزین	شهر تهران	
۴	۱۱۲	۱۳۴۰	نفت گاز		

مأخذ : شرکت پخش فرآورده های نفتی ایران

سالنامه آماری شهر تهران

۴-۵- میانگین مصرف ماهانه و روزانه بنزین و نفت گاز در تهران در سال های ۹۰-۹۱ (واحد:هزار متر مکعب)

سال ۹۰				
استان تهران		شهر تهران		شرح
نفت گاز	بنزین	نفت گاز	بنزین	
۶۰۷۲	۱۰۵۲۵	۴۳۱۱	۸۲۳۶	فروردین
۶۸۰۱	۱۱۹۰۵	۴۲۰۱	۹۳۷۲	اردیبهشت
۶۳۲۶	۱۱۹۶۲	۲۷۶۹	۹۴۰۰	خرداد
۶۸۹۰	۱۲۷۲۰	۴۳۵۷	۱۰۰۱۷	تیر
۷۹۱۹	۱۲۰۵۳	۵۲۸۳	۹۵۸۵	مرداد
۷۸۶۸	۱۲۵۳۱	۵۳۹۶	۹۸۵۹	شهریور
۶۳۸۶	۱۲۴۳۷	۳۸۷۳	۹۷۹۹	مهر
۹۶۳۴	۱۲۶۰۸	۷۰۳۷	۹۹۳۷	آبان
۱۰۲۳۶	۱۲۴۲۸	۷۵۷۰	۹۸۱۵	آذر
۹۳۲۳	۱۲۱۰۰	۶۲۳۳	۹۵۷۱	دی
۹۶۰۶	۱۲۷۳۵	۶۵۹۲	۱۰۱۵۹	بهمن
۹۹۶۱	۱۲۵۳۷	۶۷۷۲	۱۰۶۹۷	اسفند
۸۰۷۸	۲۸۷۱۲	۵۴۴۰	۹۶۹۵	میانگین روزانه

مأخذ : شرکت فراورده های نفتی تهران

۴-۵- میانگین مصرف ماهانه و روزانه بنزین و نفت گاز در تهران در سال های ۹۰-۹۱ (دنباله) (واحد:هزار متر مکعب)

سال ۹۱				
استان تهران		شهر تهران		شرح
نفت گاز	بنزین	نفت گاز	بنزین	
۱۳۵۲۲۳	۳۴۲۰۴۸	۷۸۸۳۲	۲۶۶۹۳۳	فروردین
۱۷۶۳۲۸	۳۹۴۶۸۳	۱۰۰۴۲۹	۳۰۹۳۱۱	اردیبهشت
۱۷۳۴۷۵	۳۸۶۸۳۰	۱۰۳۹۵۴	۳۰۳۲۱۶	خرداد
۱۸۵۷۹۱	۴۱۰۷۷۰	۱۱۴۱۰۵	۳۲۲۴۴۸	تیر
۱۷۷۶۶۴	۳۸۶۱۰۸	۱۰۶۵۸۱	۳۰۴۰۳۳	مرداد
۱۷۷۶۷۷	۳۹۹۰۵۴	۱۰۹۴۱۸	۳۱۰۶۱۵	شهریور
۱۸۸۸۱۲	۳۹۴۷۰۸	۱۱۶۰۳۰	۳۰۷۷۳۸	مهر
۱۹۲۵۸۰	۳۹۳۹۷۴	۱۱۸۲۶۲	۳۰۷۱۷۲	آبان
۱۹۰۹۶۷	۳۷۸۵۳۳	۱۱۶۸۰۰	۲۹۵۳۳۶	آذر
۲۰۸۵۵۶	۳۸۰۱۲۳	۱۲۷۵۳۳	۲۹۵۶۹۱	دی
۲۰۷۵۲۳	۳۹۵۱۹۴	۱۲۶۱۹۵	۳۰۷۹۴۶	بهمن
۲۰۳۱۲۴	۴۱۵۸۹۶	۱۲۲۸۰۱	۳۲۴۱۹۱	اسفند
۶۰۶۲	۱۲۷۸۳	۳۶۶۴	۹۹۸۵	میانگین روزانه

مأخذ : شرکت پخش فراورده های نفتی ایران

۴-۶- تعداد جایگاه های توزیع فراورده های شهر تهران در سال های ۹۱-۸۳ (واحد : باب)

تعداد جایگاه	سال
۱۷	۸۳
۱۷۵	۸۴
۱۷۸	۸۵
۱۷۹	۸۶
۱۹۲	۸۷
۲۳۱	۸۸
۲۳۸	۸۹
۲۳۹	۹۰
۲۴۷	۹۱

مأخذ : شرکت پخش فراورده های نفتی ایران

۴-۷- آمار فعالیت جایگاه های سوخت C N G در شهر تهران در سال های ۹۱-۹۰

سال ۹۰						
منطقه تاکسیرانی	تعداد دیسپنسر		جایگاه		نام جایگاه	ردیف
	غیرفعال	فعال	غیرفعال	فعال		
-	-	-	تبدیل به بنزین		سراج	۱
۴	۰	۸	-	✓	بنی هاشم	۲
۲۰	۱	۵	-	✓	شهید آوینی	۳
۱۶	۰	۴	-	✓	بهمن	۴
۱۵	۰	۴	-	✓	پامچال	۵
۱۶	۰	۳	-	✓	ابریشم	۶
۱۴	۰	۶	-	✓	محللاتی	۷
۱۸	۰	۴	-	✓	الغدیر	۸
۱۷	۰	۴	-	✓	متین	۹
۱۸	۲	۶	-	✓	طلقانی	۱۰
۱۰	۰	۴	-	✓	کیان تایر	۱۱
۱۸	۰	۳	-	✓	معلم	۱۲
۵	۰	۲	-	✓	پونک	۱۳
۲۲	۱	۶	-	✓	چیتگر	۱۴
۵	۰	۴	-	✓	ایرانپارس	۱۵
۱۲	۰	۴	-	✓	شوش	۱۶
۶	۰	۱	-	✓	بیبهقی	۱۷
۲۱۶	۴	۶۸	-	۱۶	جمع	

مأخذ : شرکت پخش فراورده های نفتی ایران

۷-۴- آمار فعالیت جایگاه های سوخت CNG در شهر تهران در سال های ۹۱-۹۰ (دنباله)

سال ۹۱						
منطقه تاکسیرانی	تعداد دیسپنسر		جایگاه		نام جایگاه	ردیف
	غیرفعال	فعال	غیرفعال	فعال		
-	-	-	تبدیل به بنزین		سراج	۱
۴	۰	۸	-	✓	بنی هاشم	۲
۲۰	۳	۳	-	✓	شهید آوینی	۳
۱۶	۰	۴	-	✓	بهمن	۴
۱۵	۰	۴	-	✓	پامچال	۵
۱۶	۱	۲	-	✓	ابریشم	۶
۱۴	۰	۶	-	✓	محلای	۷
۱۸	۰	۴	-	✓	الغدیر	۸
۱۷	۰	۴	-	✓	متین	۹
۱۸	۴	۴	-	✓	طالقانی	۱۰
۱۰	۰	۴	-	✓	کیان تایر	۱۱
۱۸	۳	-	✓	-	معلم	۱۲
۵	۰	۲	-	✓	پونک	۱۳
۲۲	۱	۶	-	✓	چیتگر	۱۴
۵	۰	۴	-	✓	ایرانپارس	۱۵
۱۲	۰	۴	-	✓	شوش	۱۶
۶	۰	۱	-	✓	بیهقی	۱۷
۲۱۶	۱۲	۶۰	۱	۱۵	جمع	

مأخذ : شرکت پخش فرآورده های نفتی ایران

۸-۴- تعداد جایگاه های شهر تهران در سال های ۹۱-۸۷

تعداد جایگاه های تحت پوشش					موضوع
سال ۹۱	سال ۹۰	سال ۸۹	سال ۸۸	سال ۸۷	
۱	۰	۵	۲	۳	جایگاه های تحت پوشش ناحیه شرق
۲	۰	۲	۳	۵	جایگاه های تحت پوشش ناحیه غرب
۰	۰	۳	۱	۵	جایگاه های تحت پوشش ناحیه جنوب
۰	۰	۰	۰	۰	جایگاه های تحت پوشش ناحیه مرکز
۰	۰	۱	۱	۳	جایگاه های تحت پوشش ناحیه شمال
۸	۴	۲۲	۲۱	۲۲	جایگاه های افتتاح شده

مأخذ : شرکت پخش فرآورده های نفتی ایران

۹-۴- تعداد جایگاه های اطراف شهر تهران در سال ۸۷-۹۱

تعداد جایگاه های تحت پوشش					موضوع
سال ۹۱	سال ۹۰	سال ۸۹	سال ۸۸	سال ۸۷	
۳	۰	۱	۳	۱	جایگاه های ناحیه شهر ری
۰	۱	۰	۰	۰	جایگاه های ناحیه ورامین
۱	۱	۲	۰	۲	جایگاه های ناحیه رباط کریم
۰	۰	۱	۰	۰	جایگاه های ناحیه دماوند
۱	۱	۳	۱	۲	جایگاه های ناحیه شهریار
۰	۰	۰	۱	۰	جایگاه های ناحیه فیروزکوه
۰	۱	۲	۰	۰	جایگاه های ناحیه پاکدشت
۰	۰	۱	۰	۱	جایگاه های ناحیه اسلامشهر

مأخذ : شرکت پخش فرآورده های نفتی ایران

(واحد : هزار لیتر)

۱۰-۴- مصرف ماهانه بنزین و نفت گاز در سال ۸۷-۹۰

سال ۸۸		سال ۸۷		ماه
نفت گاز	بنزین	نفت گاز	بنزین	
۱۳۳۹۸۶	۳۱۷۰۲۰	۱۳۷۲۹۹	۳۴۲۱۱۶	فروردین
۱۷۲۳۴۲	۳۶۲۳۱۰	۱۸۱۷۲۲	۳۹۴۰۷۲	اردیبهشت
۱۵۸۴۰۵	۳۴۸۵۸۶	۱۸۸۲۹۴	۳۸۸۵۴۴	خرداد
۱۵۹۲۰۷	۳۶۷۱۴۰	۲۰۳۹۸۰	۴۱۳۰۴۴	تیر
۱۶۲۳۶۹	۳۷۶۰۲۰	۱۷۷۴۷۵	۴۱۰۸۱۲	مرداد
۱۶۲۴۵۸	۳۴۲۶۰۳	۱۹۰۸۶۷	۳۸۸۲۱۳	شهریور
۲۴۶۱۷۳	۳۹۳۵۲۴	۱۹۶۸۶۰	۳۸۶۶۴۰	مهر
۲۷۹۸۱۰	۳۸۵۹۴۳	۲۱۶۴۲۰	۳۶۹۲۴۰	آبان
۳۸۵۶۴۲	۳۸۱۴۵۹	۲۱۸۶۴۰	۳۸۵۸۰۰	آذر
۲۴۰۳۶۹	۳۶۱۰۵۰	۲۰۶۰۹۹	۳۵۸۳۶۱	دی
۲۴۰۰۴۵	۳۶۸۴۲۳	۲۲۶۱۳۲	۳۵۴۷۶۸	بهمن
۳۱۰۹۶۳	۳۸۴۰۳۶	۲۱۸۷۹۷	۳۶۹۸۲۲	اسفند
۲۶۵۱۷۶۹	۴۳۸۸۱۱۴	۲۳۶۲۵۸۵	۴۵۶۱۴۳۲	جمع

مأخذ : شرکت پخش فرآورده های نفتی ایران

سالنامه آماری شهر تهران

۱۰-۴- مصرف ماهانه بنزین و نفت گاز در سال های ۹۰-۸۷ (دنباله)

سال ۹۰		سال ۸۹		ماه
نفت گاز	بنزین	نفت گاز	بنزین	
۱۲۶۱۵۷	۳۲۶۲۳۹	۱۳۸۵۹۳	۳۵۱۱۶۵	فروردین
۱۷۰۰۴۶	۳۶۹۲۳۳	۱۷۹۷۸۵	۳۸۸۹۹۹	اردیبهشت
۱۷۴۳۲۳	۳۷۱۰۸۲	۱۷۵۴۵۰	۳۸۳۴۲۷	خرداد
۱۷۹۴۱۶	۳۹۴۵۱۴	۱۶۹۸۹۹	۴۰۹۲۷۹	تیر
۱۸۷۲۴۸	۳۷۳۹۴۳	۱۷۵۱۳۱	۳۸۹۴۹۳	مرداد
۱۷۶۶۴۹	۳۸۸۶۵۷	۱۷۱۸۲۰	۳۸۰۳۰۰	شهریور
۱۸۳۶۸۳	۳۷۳۳۶۸	۱۸۷۹۴۶	۳۸۵۷۸۸	مهر
۱۷۸۳۳۴	۳۷۸۴۶۴	۲۰۰۲۰۹	۳۸۱۶۳۰	آبان
۱۸۰۷۹۱	۳۷۲۹۳۳	۱۹۴۰۳۳	۳۵۶۹۷۱	آذر
۱۹۱۰۱۳	۳۶۳۲۴۶	۱۷۲۸۸۲	۳۵۶۶۵۴	دی
۱۹۲۲۷۲	۳۷۲۳۵۲	۱۸۱۵۷۹	۳۶۵۷۴۹	بهمن
۲۰۷۰۶۱	۳۹۳۰۴۵	۱۹۴۳۵۰	۳۷۴۰۵۴	اسفند
۲۱۴۶۹۹۳	۴۴۷۷۰۷۷	۲۱۴۱۶۶۷	۴۵۲۳۵۰۹	جمع

توضیح: در زمان انتشار سالنامه اطلاعات سال ۹۱ دریافت نشده است، اطلاعات تکمیلی در سایت شهرداری تهران به نشانی www.tehran.ir بروز رسانی خواهد شد.

مأخذ: شرکت پخش فرآورده های نفتی ایران

۱۱-۴- شاخص های گازی شهر تهران در سال های ۹۱-۸۸

عنوان	۸۸	۸۹	۹۰	۹۱
مصرف گاز شهر تهران (میلیون مترمکعب)	۱۳۳۰۰	۱۳۸۷۵	۱۴۲۶۲	۱۱۸۷۰
تعداد مصرف کننده خانگی	۳۲۸۰۸	۳۶۱۹۲	۵۶۴۸۰	۱۱۳۰۹۰
تعداد مصرف کننده تجاری	۴۵۵۷	۷۰۸۶	۷۱۲۸	۸۰۰۵
تعداد مصرف کننده صنعتی	۶	۱۳۶۰	۵۰۰	۵۶۰
تعداد کل انشعاب	۱۱۴۹۲	۱۱۴۰۱	۱۰۶۰۰	۵۲۳۷
تعداد انشعاب خانگی-تجاری	۱۱۴۸۶	۱۰۰۴۱	۱۰۱۰۰	۴۶۷۷
تعداد انشعاب صنعتی	۶	۱۳۶۰	۵۰۰	۵۶۰
طول شبکه (کیلومتر)	۸۷	۲۰۱	۱۵۵	۵۸

مأخذ: شرکت گاز استان تهران

۱۲-۴- شاخص های انرژی گاز استان تهران به تفکیک فصول در سال ۹۱

درصد تغییر به فصل مشابه سال قبل	درصد تغییر به فصل قبل	مقدار	واحد	شرح	
۳.۷	-۵۱.۸	۴۴۳۵	میلیون متر مکعب	مقدار مصرف داخلی گاز طبیعی	فصل بهار
-۴۰.۸	-۹۱.۳	۲۲۴۹	انشعاب	تعداد انشعاب های جدید نصب شده گاز در بخش های مختلف	
-۳۹.۳	-۹۱.۳	۲۱۹۵	انشعاب	تعداد انشعاب های جدید نصب شده خانگی-تجاری	
-۷۰.۶	-۸۹.۵	۵۴	انشعاب	تعداد انشعاب های جدید نصب شده گاز صنعتی	
-۱.۱	-۷.۱	۴۱۱۹	میلیون متر مکعب	مقدار مصرف داخلی گاز طبیعی	فصل تابستان
-۳۷.۷	۶۶.۹	۳۷۵۴	انشعاب	تعداد انشعاب های جدید نصب شده گاز در بخش های مختلف	
-۳۷.۷	۶۶.۹	۳۶۶۳	انشعاب	تعداد انشعاب های جدید نصب شده خانگی-تجاری	
-۳۸.۱	۶۸.۵	۹۱	انشعاب	تعداد انشعاب های جدید نصب شده گاز صنعتی	
-۱۵	۲۰.۳	۴۹۵۷	میلیون متر مکعب	مقدار مصرف داخلی گاز طبیعی	فصل پاییز
-۱۲.۵	۳۵.۹	۵۱۰۲	انشعاب	تعداد انشعاب های جدید نصب شده گاز در بخش های مختلف	
۶۸.۴	۲۶	۴۶۱۶	انشعاب	تعداد انشعاب های جدید نصب شده خانگی-تجاری	
۴۶.۸	۴۳۴.۱	۴۸۶	انشعاب	تعداد انشعاب های جدید نصب شده گاز صنعتی	
-	۲۸.۷	۶۳۸۰	میلیون متر مکعب	مقدار مصرف داخلی گاز طبیعی	فصل زمستان
-	۴۴.۶	۷۳۷۹	انشعاب	تعداد انشعاب های جدید نصب شده گاز در بخش های مختلف	
-	۵۲.۴	۷۰۳۶	انشعاب	تعداد انشعاب های جدید نصب شده خانگی-تجاری	
-	-۲۹.۴	۳۴۳	انشعاب	تعداد انشعاب های جدید نصب شده گاز صنعتی	

توضیح: اطلاعات فصل زمستان سال ۹۱ شامل استان البرز نیز میباشد، لذا درصد تغییرات معنی پیدا نمیکند.
 ماخذ: پورتال سازمانی و اطلاع رسانی استانداری تهران (شرکت ملی گاز استان تهران)

۱۳-۴- جدول مشخصات محدوده گاز مناطق شهر تهران در سال ۹۱

محدوده								موقعیت	منطقه
آدرس محدوده	از غرب به منطقه	آدرس محدوده منطقه از شرق	از شرق محدود به منطقه	آدرس محدوده منطقه از جنوب	از جنوب محدود به منطقه	آدرس محدوده منطقه از شمال	از شمال محدود به منطقه		
بزرگراه شهید چمران	منطقه ۳ و ۴	خیابان سیلان	منطقه ۶	خیابان انقلاب	منطقه ۲	بزرگراه همت- رسالت	منطقه ۵	مرکز	۱
خیابان شهید نواب صفوی	مناطق ۳ و ۱۰	خیابان ۱۷ شهریور	منطقه ۷	خیابان شوش	مناطق ۸ و ۹	خیابان انقلاب	منطقه ۱	مرکزی	۲
خیابان رودخانه کن	منطقه ۱۱	خیابان نواب	منطقه ۲	خیابان قزوین	منطقه ۱۰	خیابان آزادی	منطقه ۴	غرب	۳
رودخانه کن	منطقه ۲۲	بزرگراه شهید چمران	مناطق ۱ و ۳ و ۶	خیابان آزادی و جاده مخصوص	مناطق ۹ و ۱۰	دامنه کوه	-	شمال غرب	۴
بزرگراه شهید چمران	منطقه ۴	شریعی- پاسداران	مناطق ۲ و ۶	اتوبان همت	منطقه ۲	دربند- حصارک- دارآباد	لواسان (مربوط به خود منطقه میباشد)	شمال	۵
پاسداران- سیلان	منطقه ۵ و ۵	دماوند- جاجرود	منطقه دماوند	خیابان دماوند	منطقه ۷	اتوبان بایبی	منطقه ۵ گازرسانی	شمال	۶
خیابان ۱۷ شهریور	منطقه ۲	سرخه حصار	بومهن و رودهن	خیابان خاوران	منطقه ۸	خیابان دماوند	منطقه ۶ گازرسانی	جنوب شرق	۷
خیابان فداییان اسلام	منطقه ۹ و ۲	خاوران تا شهرک خاورشهر	گازرسانی پاکدشت و قیامدشت	شمس آباد-حسن آباد فشافویه	خود منطقه	خاوران- خیابان شوش	منطقه ۷ و ۲	جنوب	۸
جاده ساوه و زمزم	منطقه ۱۰	فداییان اسلام	منطقه ۸	بزرگراه آزادگان و حرم مطهر	چهاردانگه و منطقه ۸	خیابان شوش	منطقه ۲	جنوب	۹
بزرگراه آزادگان	حريم منطقه ۱۸ شهرداری	بزرگراه نواب	مناطق ۲ و ۹	خیابان زمزم- سعیدی	منطقه ۹	خیابان قزوین-زرنده- بلوار فتح	منطقه ۳	جنوب غرب	۱۰
کاروانسرا سنگی	گرمدره	رودخانه کن	مناطق ۳ و ۴	جاده قدیم کرج	منطقه ۱۰	شمال همت	-	غرب	۱۱

توضیح: منظور از منطقه گاز رسانی میباشد.
مأخذ: شرکت گاز استان تهران

فصل پنجم

صنعت و معدن

TEHRAN Statistical Yearbook - 2012-2013



<p>تعاریف و مفاهیم به کار رفته در این فصل به شرح زیر است:</p> <p>کارگاه صنعتی:</p> <p>مکان مشخص و ثابتی است که در آن مجموعه‌ای از سرمایه و نیروی کار به منظور تولید یک یا چند محصول صنعتی به کار گرفته شده است.</p> <p>وضع مالکیت:</p> <p>عمومی: منظور کارگاه هایی است که تمام یا بیش از ۵۰ درصد سرمایه آنها متعلق به وزارتخانه‌ها سازمانهای دولتی بانکها نهادهای انقلاب اسلامی شهرداری ها و سایر مؤسسات بخش عمومی باشد.</p> <p>خصوصی (تعاونی):</p> <p>منظور کارگاه هایی است که به صورت شرکت تعاونی به ثبت رسیده و تمام یا بیش از ۵۰ درصد سهام آنها متعلق به اعضاء تعاونی باشد.</p> <p>خصوصی (غیر تعاونی):</p> <p>منظور کارگاههایی است که تمام یا بیش از ۵۰ درصد سرمایه آنها متعلق به افراد باشد.</p> <p>کارکنان (شاغلان):</p> <p>افرادی هستند که در داخل یا خارج کارگاه به صورت تمام وقت یا پاره وقت برای کارگاه کار می کنند. این گروه شامل مزد و حقوق بگیران و کارکنان بدون مزد و حقوق (مالکان شرکای فعال و کارکنان فامیلی بدون مزد) است.</p> <p>شرکت تعاونی:</p> <p>شرکتی است متشکل از اشخاص حقیقی با حداقل ۷ عضو که تمام یا حداقل ۵۱ درصد از سرمایه آن به وسیله اعضا تامین گردد و طبق مقررات موجود در قانون بخش تعاونی به ثبت رسیده باشد.</p> <p>شرکت های تعاونی صنعتی:</p> <p>تعاونیهایی هستند که با بهره‌گیری از سرمایه و نیروی کار و تخصص اعضا بر اساس موضوع فعالیت مندرج در اساسنامه اجرایی در رشته های مختلف صنعت فعالیت می کنند.</p> <p>شرکت تعاونی معدنی:</p> <p>نوعی شرکت تعاونی است که در زمینه استخراج بهره برداری و فروش مواد استخراج شده از معادن فعالیت دارد</p>	<p>جواز تأسیس:</p> <p>جواز تأسیس، مجوز اولیه برای احداث کارگاه صنعتی است.</p> <p>پروانه بهره‌برداری:</p> <p>پروانه بهره‌برداری، مجوزی است که دارنده جواز تأسیس پس از انجام مراحل مربوط به ایجاد و تکمیل و راه‌اندازی واحد صنعتی، دریافت می‌کند.</p>
--	---

۵-۱- واحدهای دارای جواز تاسیس صادرشده به تفکیک شهرک صنعتی استان تهران در سال های ۹۱- ۸۹

سال ۹۰			سال ۸۹			عنوان
اشتغال	سرمایه (میلیون ریال)	تعداد	اشتغال	سرمایه (میلیون ریال)	تعداد	
۱۹۳۰	۱۴۱۹۰۵۸	۸۳	۱۱۸۶	۱۵۱۸۲۶۷	۶۳	فیروزکوه
۲۶	۱۲۵۰۰	۱	۱۱۶	۷۲۱۷۰	۵	عباس آباد
۱۵	۱۱۱۷۸۹	۱	۹۲	۲۱۵۰۰۰	۱	پایتخت
۵۴	۱۱۶۰۰	۱	۲۴۰	۲۴۱۱۵۰	۴	شمس آباد
۵۵	۹۷۷۶۷	۳	۶۶	۱۲۹۹۸	۳	چرمشهر
۱۸۷۷	۲۱۵۰۵۳۶	۳۷	۳۷۵	۴۶۶۴۹۸	۹	سالاریه
۲۵	۱۳۴۷۷۳	۱	۵۰	۱۱۸۵۸	۱	خوارزمی
۵۱	۱۴۰۴۳۳	۲	-	-	-	نصیرآباد
۵۷۹۱	۴۸۴۷۳۷۸.۵۵	۱۶۹	۴۵	۱۱۶۶۱	۲	پیشوا
۲۵	۱۳۵۱۰۹	۱	۵۶۷۶	۴۷۴۹۶۶۵	۱۸۷	یکی از شهرک های صنعتی مصوب
۹۸۴۹	۹۰۶۰۹۴۳.۵۵	۲۹۹	۷۸۴۶	۷۲۹۹۲۶۷	۲۷۵	جمع کل

۵-۱- واحدهای دارای جواز تاسیس صادرشده به تفکیک شهرک صنعتی استان تهران در سال های ۹۱- ۸۹ (دنباله)

سال ۹۱			عنوان
اشتغال	سرمایه (میلیون ریال)	تعداد	
۹۰۰۵	۱۰۲۴۸۲۵۳	۲۴۷۰	جمع کل

توضیح: در سال ۹۱ اطلاعات به تفکیک شهرک های صنعتی دریافت نشده بصورت جمع کل میباشد.
 مأخذ: سازمان صنعت و معدن و تجارت استان تهران

۵-۲- آمار وضعیت موجود مجوزهای صادرشده از ابتدا تا پایان استان تهران سال های ۹۱- ۸۹

سال ۹۰			سال ۸۹			عنوان
اشتغال	سرمایه (میلیون ریال)	تعداد	اشتغال	سرمایه (میلیون ریال)	تعداد	
۱۸۷۶۵	۱۰۶۳۹۴۸۲.۵۵	۳۱۵	۸۵۶۱	۸۳۳۹۵۵۸	۲۹۸	جواز تاسیس
۱۵۳۶۱	۱۷۹۹۶۱۹۳.۲۲	۶۲۳	۱۲۹۳۸	۱۴۷۰۹۵۲۲	۶۰۷	پروانه بهره برداری
۳۳۵۲	۱۸۰۴۴۶۶	۵۴	۷۰۲۳	۱۹۶۸۵۷۸	۳۵	کارت شناسایی
۶۲۵	۳۵۹۲۰۶	۳۰	۸۳۷	۲۳۴۱۹۸	۲۶	گواهی صنعتی
۰	۰	۳۴	۰	۰	۳۳	پروانه واحد فنی مهندسی
۰	۰	۱۶	۰	۰	۷	جواز تاسیس مرکز پژوهش صنعت و معدن
۰	۰	۷۹	۰	۰	۱۲۶	جواز تاسیس واحد فنی مهندسی
۰	۰	۱۲	۰	۰	۳	گواهی تحقیق و توسعه
۰	۰	۶	۰	۰	۳	پروانه تحقیق و توسعه
۰	۰	۳	۰	۰	۸	پروانه پژوهش

۲-۵- آمار وضعیت موجود مجوزهای صادرشده از ابتدا تا پایان استان تهران سال های ۹۱-۸۹ (دنباله)

سال ۹۱			عنوان
اشتغال	سرمایه (میلیون ریال)	تعداد	
۶۳۸۹۱	۴۰۳۶۹۵۳۶	۱۶۸۸	جواز تاسیس
۳۱۱۵۴۷	۱۰۹۲۳۲۴۱۴	۵۷۱۴	پروانه بهره برداری
۸۶۱۸۱	۱۳۱۹۸۳۱۱	۴۸۳۶	کارت شناسایی
۶۹۳۱۷	۵۹۴۵۱۶۹	۶۱۶۸	گواهی صنعتی
۰	۰	۳۷۸	پروانه واحد فنی مهندسی
۰	۰	۳۴۵	جواز تاسیس مرکز پژوهش صنعت و معدن
۰	۰	۱۳۰۵	جواز تاسیس واحد فنی مهندسی
۰	۰	۱۵۳	گواهی تحقیق و توسعه
۰	۰	۵۶	پروانه تحقیق و توسعه
۰	۰	۷۶	پروانه پژوهش

مأخذ: سازمان صنعت و معدن و تجارت استان تهران

۳-۵- جوازهای تاسیس صادر شده توسط سازمان صنعت و معدن و تجارت برای ایجاد کارگاه های صنعتی استان

(واحد: فقره)

تهران بر حسب نوع فعالیت در سال های ۹۰-۸۵

فعالیت	۸۵	۸۶	۸۷	۸۸	۸۹	۹۰
جمع	۱۰۲۳	۱۸۲۹	۱۰۳۵	۲۰۳	۲۹۶	۳۱۴
استخراج سایر معادن	۰	۰	۰	۰	۸	۶
محصولات غذایی و آشامیدنی	۷۹۶	۱۳۷۲	۷۹۷	۱۶۷	۱۸۲	۱۵۷
محصولات از توتون و تنباکو	۱	۰	۰	۰	۰	-
ساخت منسوجات	۱۲	۱۴	۴	۱	۳	۷
پوشاک و عمل آوردن پوست خز	۱۱	۱۴	۶	۰	۲	۲
دباغی چرم ، کیف ، چمدان و کفش	۱۴	۳۲	۱۱	۰	۴	۴
چوب و محصولات چوبی بجز میل	۳	۲۰	۱۱	۰	۲	۵
ساخت کاغذ و محصولات کاغذی	۲	۱۴	۱۳	۱	۶	۶
انتشارو چاپ و تکثیر	۰	۰	۰	۰	۰	-
کک و فرآورده های حاصل از نفت	۰	۱	۱	۰	۲	-
ساخت مواد و محصولات شیمیایی	۹	۴۴	۲۵	۲	۸	۱۵
محصولات از لاستیک و پلاستیک	۱۶	۶۰	۴۷	۷	۱۴	۲۸
سایر محصولات کانی غیر فلزی	۸۴	۱۳۲	۳۰	۵	۱۷	۱۰
ساخت فلزات اساسی	۱۱	۱۶	۱۴	۳	۹	۱۰
محصولات فلزی فابریکی	۳۷	۳۲	۲۰	۸	۵	۱۶
ساخت ماشین آلات و تجهیزات	۶	۲۲	۹	۳	۱۲	۱۸
ماشین آلات دفتری و حسابداری	۰	۴	۲	۰	۲	۱
ماشین آلات و دستگاههای برقی	۰	۱۲	۱۲	۰	۹	۱۱
رادیو تلویزیون وسایل ارتباط	۰	۱	۳	۱	۱	۴
ابزار پزشکی، اپتیکی ، دقیق ، ساعت	۶	۱۰	۱۰	۳	۶	۵
وسایل نقلیه موتوری	۳	۸	۴	۰	۰	۶
سایر تجهیزات حمل و نقل	۰	۱	۲	۰	۲	۲
مبلمان سایر مصنوعات	۷	۱۲	۱۰	۲	۱	۱

توضیح: در زمان انتشارسالنامه اطلاعات سال ۹۱ دریافت نشده است، اطلاعات تکمیلی در سایت شهرداری تهران به نشانی www.tehran.ir بروز رسانی خواهد شد.

مأخذ: سازمان صنعت و معدن و تجارت استان تهران

سالنامه آماری شهر تهران

۴-۵- پروانه های بهره برداری صادر شده توسط سازمان صنعت و معدن و تجارت استان تهران برحسب نوع فعالیت در سال های ۸۵-۹۱ (واحد: فقره)

فعالیت	۸۵	۸۶	۸۷	۸۸	۸۹	۹۰	۹۱
جمع	۳۵۷	۵۱۰	۴۱۴	۳۹۰	۶۰۶	۶۲۳	۳۳۷
استخراج سایر معادن	۰	۰	۰	۰	۱	۱	۲
محصولات غذائی و آشامیدنی.	۴۲	۶۱	۸۱	۷۰	۱۳۴	۱۴۹	۸۴
محصولات از توتون و تنباکو	۰	۰	۰	۰	۱	-	۰
ساخت منسوجات	۵	۷	۴	۶	۱۰	۸	۱۱
پوشاک و عمل آوردن پوست خز	۱	۱	۲	۳	۴	۲	۲
دباغی چرم ، کیف ، چمدان و کفش	۳	۵	۸	۴	۲	۴	۵
چوب و محصولات چوبی بجز مبل	۳	۶	۵	۲	۲	۷	۷
ساخت کاغذ و محصولات کاغذی	۴	۱۰	۴	۸	۱۴	۱۰	۲
انتشار و چاپ و تکثیر	۱	۰	۱	۱	۲	۱	۱
کک و فرآورده های حاصل از نفت	۲	۲	۲	۳	۲	۱	۰
ساخت مواد و محصولات شیمیایی	۲۱	۲۶	۱۵	۱۵	۳۶	۳۴	۲۲
محصولات از لاستیک و پلاستیک	۴۸	۷۷	۴۳	۴۰	۵۷	۷۳	۳۹
سایر محصولات کانی غیر فلزی	۴۰	۷۱	۷۳	۶۱	۵۷	۴۹	۴۷
ساخت فلزات اساسی	۷۱	۵۸	۴۰	۳۸	۸۷	۷۱	۱۸
محصولات فلزی فابریکی	۶۱	۸۵	۵۱	۵۶	۶۸	۸۹	۳۹
ساخت ماشین آلات و تجهیزات	۲۵	۵۱	۲۹	۲۲	۲۷	۳۶	۲۰
ماشین آلات دفتری و حسابداری	۳	۴	۲	۴	۱۰	۶	۳
ماشین آلات و دستگاههای برقی	۸	۱۱	۱۲	۶	۱۸	۱۵	۷
راديو تلویزیون وسایل ارتباط.	۱	۳	۶	۱	۷	۱۰	۴
ابزار پزشکی، اپتیکی ، دقیق ، ساعت	۷	۷	۳	۹	۱۴	۱۵	۸
وسایل نقلیه موتوری	۶	۱۲	۹	۱۴	۱۵	۱۳	۶
سایر تجهیزات حمل و نقل	۱	۱	۱	۲	۰	۳	۱
میلان سایر مصنوعات	۴	۱۰	۸	۲	۷	۱۹	۶
بازيافت	۰	۲	۶	۶	۳	۵	۲
کامپیوتر و فعالیتهای مربوطه	۰	۰	۹	۱۷	۲۸	۲	۱

مأخذ: سازمان صنعت و معدن و تجارت استان تهران

صنعت و معدن

۵-۵- سرمایه گذاری کارگاه های صنعتی بر اساس پروانه های بهره برداری صادر شده توسط سازمان صنعت و معدن و تجارت استان تهران برحسب نوع فعالیت در سال های ۹۱-۸۵ (واحد: میلیون ریال)

فعالیت	۸۵	۸۶	۸۷	۸۸	۸۹	۹۰	۹۱
جمع	۳۸۹۰۲۰۳۰	۱۷۶۵۴۹۵۷	۹۰۵۷۹۵۵	۱۴۴۹۴۴۹۶	۱۴۶۰۹۵۲۲	۱۷۹۹۶۱۹۳.۲۲	۱۴۰۰۰۱۵
استخراج سایر مشعاعن	۰	۰	۰	۰	۳۵۰۰۰	۸۴۹۰	۶۱۰۰۰
محصولات غذایی و آشامیدنی	۳۷۰۸۳۰	۱۳۲۴۶۷۶	۱۷۹۷۸۸۳	۲۲۹۶۱۹۴	۳۷۲۳۷۱۸	۵۶۶۵۹۸۶.۱	۴۱۵۸۱۶۶
محصولات از توتون و تنباکو	۰	۰	۰	۰	۱۹۴۵۰۰۰	-	۰
ساخت منسوجات	۵۴۹۴۱	۳۵۹۹۱	۲۶۵۰۰	۱۴۵۵۲	۱۳۵۵۳۶	۷۵۳۲۷	۱۷۳۹۵۰
پوشاک و عمل آوردن پوست خز	۵۰۰۰۰	۳۰۰۰	۱۰۷۰۰	۵۶۶۵	۱۳۳۹۵	۲۴۴۱۹	۲۰۷۷۹
دباغی چرم ، کیف ، چمدان و کفش	۶۵۰۰	۲۰۱۴۰	۸۰۱۳۲	۶۴۲۰۰	۳۵۵۰۰	۴۰۸۸۰	۱۶۹۷۰۰
چوب و محصولات چوبی بجز میل	۱۵۰۰۰	۲۶۸۰۹	۴۶۲۰۰	۹۴۰۰	۱۶۷۰۰	۱۱۸۵۱۰	۱۳۹۷۴۰
ساخت کاغذ و محصولات کاغذی	۱۳۴۰۰	۲۲۰۰۰۰	۶۴۰۰۰	۴۸۱۴۷۷	۳۹۶۱۳۸	۷۰۸۲۴	۱۴۰۱۰۰
انتشارو چاپ و تکثیر	۳۰۰۰	۰	۸۰۰۰	۱۲۷۹۷۵۲	۶۸۲۳۰	۱۷۰۰	۱۰۰۰۰۰
کک و فرآورده های حاصل از نفت	۵۲۰۰	۲۶۵۱۹	۲۴۵۷۰	۱۲۷۹۷۵۴	۱۸۵۷۸	۱۵۶۰۵	۰
ساخت مواد و محصولات شیمیایی	۴۶۸۸۹۱	۶۴۰۲۹۱	۴۲۴۵۲۷	۵۱۶۳۸۰	۹۳۹۱۶۹	۱۸۷۷۲۷۰	۱۵۰۸۲۹۵
محصولات از لاستیک و پلاستیک	۱۲۱۴۲۷۴	۱۰۷۸۸۸۵	۵۴۶۸۸۵	۲۲۶۷۰۰	۹۱۴۸۹۷	۱۳۶۰۰۶۲.۵	۱۳۹۸۰۳۶
سایر محصولات کانی غیر فلزی	۴۵۶۵۱۹	۲۵۷۸۰۷۸	۲۱۹۵۷۸۸	۲۹۸۰۸۱۰	۱۶۵۷۲۲۳	۴۸۵۰۸۷	۹۰۲۶۰۲
ساخت فلزات اساسی	۲۹۵۰۵۱	۴۴۸۷۸۰	۴۹۳۷۶۰	۳۴۱۳۴۰	۷۶۳۱۶۳	۸۸۹۱۹۰.۲۲	۱۲۸۷۴۰۸
محصولات فلزی فابریکی	۴۰۷۵۲۲	۸۲۷۲۱۳	۵۲۹۵۶۹	۳۰۶۳۲۸	۱۳۱۰۴۳۱	۹۲۹۶۷۳	۱۶۱۰۴۱۲
ساخت ماشین آلات و تجهیزات	۱۶۹۲۹۷	۸۷۵۶۲۱	۴۶۷۱۶۲	۱۰۹۶۱۱	۵۳۵۶۵۶	۱۲۱۰۰۸۶	۴۱۸۴۰۷
ماشین آلات دفتری و حسابداری	۹۱۰۲۸	۱۰۶۷۵	۴۰۰۰۰	۳۷۸۰۰	۵۳۶۶۵۲	۹۲۱۲۴	۱۵۲۸۵۰
ماشین آلات و دستگاههای برقی	۴۴۹۷۹	۹۵۳۹۰	۲۱۹۹۱۴	۱۴۱۰۰	۲۲۴۹۷۸	۱۵۳۹۸۰	۲۰۷۱۱۴
راديو تلویزیون وسایل ارتباط	۳۴۹۷۵	۹۰۷۸۲۹۶	۶۹۳۵۶	۳۵۱۹۰۱۴	۹۱۴۷۳۲	۹۳۵۱۸	۲۰۷۱۸۱
ابزار پزشکی، اپتیکی ، دقیق ساعت	۱۲۰۱۱۲	۴۲۹۱۵	۳۰۰۷۹	۷۵۴۷۴	۱۲۶۲۴۴	۹۹۲۶۵	۱۰۹۶۰۹
وسایل نقلیه موتوری	۴۱۱۸۴	۹۰۷۸۲۹۶	۶۹۳۵۶	۳۵۱۹۰۱۴	۹۱۴۷۳۲	۱۸۶۱۴۷۸.۴	۷۰۸۲۴۴
سایر تجهیزات حمل و نقل	۲۵۰۰	۶۳۳۸	۵۰۰۰	۷۹۶۷۱۵	۰	۶۲۸۵	۱۱۷۵۵
مبلمان سایر مصنوعات	۲۵۰۰۰	۵۵۶۴۰	۱۳۰۲۵۰	۷۰۰۰	۱۱۱۱۳۴	۱۵۵۵۸۳	۸۶۱۴۴
بازیافت	۰	۸۷۰۰۰	۱۸۲۸۵۰۰	۱۱۴۷۰۰	۱۷۳۴۸	۲۷۶۰۸۵۰	۱۵۰۸۷
سایر فعالیت‌های خدمات مهندسی	-	-	-	-	-	-	۴۱۳۴۳۶

مأخذ : سازمان صنعت و معدن و تجارت استان تهران

سالنامه آماری شهر تهران

۵-۶- میزان اشتغال کارگاه های صنعتی براساس پروانه های بهره برداری صادر شده توسط سازمان صنعت و معدن و تجارت استان تهران بر حسب نوع فعالیت در سال های ۸۵-۹۱

فعالیت	۸۵	۸۶	۸۷	۸۸	۸۹	۹۰	۹۱
جمع	۱۷۴۰۴	۳۴۳۳۶	۱۱۲۷۸	۱۳۱۵۸	۱۲۹۳۸	۱۵۳۶۱	۱۸۹۰۶
استخراج سایر معادن	۰	۰	۰	۰	۱۵	۸۲	۵۰
محصولات غذایی و آشامیدنی	۸۶۶	۱۷۷۵	۳۸۲۴	۲۰۷۲	۲۷۱۴	۴۷۹۲	۵۸۷۶
محصولات از توتون و تنباکو	۰	۰	۰	۰	۷۳۷	-	۰
ساخت منسوجات	۱۰۰	۶۰	۴۵	۳۹	۱۰۰	۱۸۸	۱۷۸
پوشاک و عمل آوردن پوست خز	۱۸۸	۱۱۵	۸۴	۳۱	۱۹۲	۲۵۴	۷۱
دباجی چرم ، کیف ، چمدان و کفش	۵۶	۵۱	۹۱	۶۰	۳۸	۳۷	۲۷۰
چوب و محصولات چوبی بجز میل	۵۳	۱۲۸	۱۰۸	۱۴	۱۹	۲۲۰	۱۹۹
ساخت کاغذ و محصولات کاغذی	۹۸	۲۴۲	۶۷	۴۲۹	۳۴۹	۷۹	۱۳۲
انتشار و چاپ و تکثیر	۳	۰	۲۲	۲	۱۲	۱	۲۰
کک و فرآورده های حاصل از نفت	۱۰۱	۱	۳۲	۱۱۰	۷	-	۰
ساخت مواد و محصولات شیمیایی	۳۱۲	۷۳۷	۶۵۴	۴۱۵	۱۵۳۲	۷۱۹	۱۷۰۳
محصولات از لاستیک و پلاستیک	۸۸۵	۱۴۹۵	۷۰۸	۲۹۲	۷۶۶	۱۲۰۰	۱۵۸۷
سایر محصولات کانی غیر فلزی	۷۸۸	۱۴۸۹	۱۴۷۰	۹۳۴	۱۰۸۱	۵۱۰	۹۶۶
ساخت فلزات اساسی	۱۲۹۹	۷۷۶	۵۰۵	۴۴۵	۸۳۳	۷۴۷	۱۳۹۴
محصولات فلزی فابریکی	۱۱۴۷	۲۶۰۶	۹۶۲	۵۳۸	۱۶۵۵	۱۶۹۸	۱۷۸۸
ساخت ماشین آلات و تجهیزات	۱۰۴۸۷	۱۸۲۶	۸۴۴	۵۴۳	۷۰۶	۹۴۷	۶۵۶
ماشین آلات دفتری و حسابداری	۱۲۶	۷۲	۷۱	۱۴	۵۴۵	۱۸۹	۴۶۸
ماشین آلات و دستگاههای برقی	۳۶۶	۳۳۹	۲۶۳	۴۶	۴۶۰	۴۳۹	۲۱۳
رادیو تلویزیون وسایل ارتباط	۶۷	۱۶	۳۴	۱۷	۱۴۹	۴۲۹	۲۲۹
ابزار پزشکی، اپتیکی ، دقیق ، ساعت	۵۶	۷۴	۵۵	۱۳۱	۲۹۶	۲۲۳	۱۵۷
وسایل نقلیه موتوری	۳۲۵	۲۱۹۸۵	۴۰۷	۶۷۰۹	۳۷۷	۲۰۳۲	۲۶۳۱
سایر تجهیزات حمل و نقل	۱۰	۲	۱۵	۱۱۱	۰	۱۹	۶۰
مبلمان سایر مصنوعات	۷۱	۱۹۳	۵۵۴	۲۰	۲۹۷	۳۹۵	۲۱۲
بازیافت	۰	۶۵	۴۵۳	۱۸۶	۵۸	۱۶۱	۴۲
کامپیوتر و فعالیتهای مربوطه	۰	۲۸۹	۱۰	۰	۰	-	۴

مأخذ : سازمان صنعت و معدن و تجارت استان تهران

صنعت و معدن

۷-۵- پروانه های بهره برداری صادر معادن استان تهران در سال های ۹۱-۸۷

سال	تعداد (قره)	ذخیره قطعی (هزار تن)	ظرفیت استخراج اسمی	اشتغال	سرمایه (هزار ریال)
۸۷	۲۰	۵۵۵۰۹	۱۰۲۷۰۰۰	۱۶۱	۸۳۰۶۱۵۶۷
۸۸	۲۳	۷۳۹۳۶	۱۶۲۳۰۰۰	۲۱۸	۸۲۲۶۷۰۰۰
۸۹	۲۲	۱۴۱۴۷۰	۱۲۴۴۰۰۰	۱۷۷	۶۰۶۰۵۰۰۰
۹۰	۱۵	۸۸۳۱۲	۹۴۵۲۰۰	۱۸۷	۶۷۷۸۷۰۰۰
۹۱	۳۳۷	-	-	۱۸۹۰۶	۱۴۰۰۰۰۱۵

آمار سال ۸۹ بعلت کسر آمار استان البرز تغییر یافته است
 مأخذ: سازمان صنعت و معدن و تجارت استان تهران

۸-۵- واحدهای فعال صادره شهر تهران به تفکیک گروه صنعت در سال ۹۱

عنوان	تعداد (قره)	سرمایه (میلیون ریال)	اشتغال (نفر)
استخراج سایر معادن	۲	۶۱۰۰۰	۵۰
محصولات غذائی و آشامیدنیها	۸۷	۴۱۹۷۳۸۰	۶۰۱۲
محصولات از توتون و تنباکو	۰	۰	۰
ساخت منسوجات	۱۸	۲۲۴۵۸۲	۳۵۰
پوشاک و عمل آوردن پوست خز	۲	۲۰۷۷۹	۷۱
دباغی، چرم، کیف، چمدان، کفش	۶	۱۷۰۷۰۰	۲۷۳
چوب و محصولات چوبی بجز میل	۷	۱۳۹۷۴۰	۱۹۹
ساخت کاغذ و محصولات کاغذی	۵	۱۵۵۱۱۶	۱۷۶
انتشار و چاپ و تکثیر	۱	۱۰۰۰۰۰	۲۰
کک و فراورده های حاصل از نفت	۰	۰	۰
ساخت مواد و محصولات شیمیائی	۳۲	۱۵۵۸۷۲۷	۱۹۰۰
محصولات از لاستیک و پلاستیک	۵۹	۱۵۸۲۰۳۱	۱۸۹۷
سایر محصولات کانی غیر فلزی	۴۹	۹۰۵۶۲۲	۱۰۴۶
ساخت فلزات اساسی	۲۰	۱۲۹۴۶۸۸	۱۴۵۰
محصولات فلزی فابریکی	۴۶	۱۷۶۱۱۷۹	۲۱۲۳
ساخت ماشین آلات و تجهیزات	۲۶	۴۶۲۰۷۰	۷۳۷
ماشین آلات دفتری و حسابداری	۳	۱۵۲۸۵۰	۴۶۸
ماشین آلات و دستگاههای برقی	۷	۲۰۷۱۱۴	۲۱۳
راديو تلویزیون و وسایل ارتباط	۵	۲۰۷۳۸۱	۲۷۵
ابزار پزشکی، اپتیکی، دقیق، ساعت	۱۰	۱۱۲۴۲۹	۱۷۱
وسایل نقلیه موتوری	۱۰	۸۲۹۴۴۴	۳۰۷۳
سایر تجهیزات حمل و نقل	۱	۱۱۷۵۵	۶۰
مبلمان سایر مصنوعات	۷	۱۶۴۵۰۰	۳۷۲
بازیافت	۲	۱۵۰۸۷	۴۲
کامپیوتر و فعالیتهای مربوطه	۱	۴۱۳۴۳۶	۴
جمع	۴۰۶	۱۴۷۴۷۶۱۰	۲۰۹۸۲

مأخذ: سازمان صنعت و معدن و تجارت استان تهران

۹-۵- جوازهای تاسیس صادرشده توسط سازمان صنعت و معدن و تجارت استان تهران برای واحدهای فعال شهر تهران به تفکیک گروه صنعت در سال ۹۰

عنوان	تعداد (فقره)	سرمایه (میلیون ریال)	اشتغال(نفر)
استخراج سایر معادن	۶	۱۴۳۵۱۱	۱۹۷
محصولات غذایی و آشامیدنیها	۱۵۷	۳۶۳۲۸۱۷.۵۵	۱۲۶۴۹
محصولات از توتون و تنباکو	-	-	-
ساخت منسوجات	۷	۴۸۰۲۳۳	۳۸۵
پوشاک و عمل آوردن پوست خز	۲	۱۴۳۴۹	۸۷
دباغی،چرم، کیف، چمدان،کفش	۴	۲۹۳۲۴	۶۵
چوب و محصولات چوبی بجز مبل	۵	۳۵۵۳۶	۷۵
ساخت کاغذومحصولات کاغذی	۶	۷۸۱۲۵	۱۴۹
انتشار وچاپ وتکثیر	-	-	-
کک وفرآورده های حاصل از نفت	-	-	-
ساخت موادومحصولات شیمیائی	۱۵	۳۸۷۶۳۸	۵۶۲
محصولات ازلاستیک وپلاستیک	۲۸	۱۳۶۹۰۲۶	۶۴۶
سایر محصولات کانی غیر فلزی	۱۰	۵۰۸۵۸۳	۳۴۰
ساخت فلزات اساسی	۱۰	۶۸۹۸۶۰	۵۰۲
محصولات فلزی فابریکی	۱۶	۳۸۰۵۳۸	۱۴۸۵
ساخت ماشین آلات وتجهیزات	۱۸	۱۳۳۷۳۶۳	۵۶۸
ماشین آلات دفتری و حسابداری	۱	۸۷۰۰	۱۰
ماشین آلات ودستگاههای برقی	۱۱	۱۱۴۸۲۲۰	۲۸۱
رادیوتلوویزیون وسایل ارتباط	۴	۱۳۲۷۷۷	۱۶۵
ابزار پزشکی،اپتیکی،دقیق،ساعت	۵	۱۸۰۸۱۰	۱۸۷
وسایل نقلیه موتوری	۶	۲۰۸۶۱۶	۲۶۵
سایر تجهیزات حمل ونقل	۲	۴۱۸۸۵	۳۱
مبلمان سایر مصنوعات	۱	۱۹۹۷۱	۶۲
بازیافت	۱	۱۱۶۰۰	۵۴
کامپیوتر و فعالیتهای مربوطه	-	-	-
جمع	۳۱۵	۱۰۶۳۹۴۸۲۵۵	۱۸۷۶۵

توضیح: در زمان انتشار سالنامه اطلاعات سال ۹۱ دریافت نشده است، اطلاعات تکمیلی در سایت شهرداری تهران به نشانی www.tehran.ir بروز رسانی خواهد شد.
 مأخذ: سازمان صنعت و معدن و تجارت استان تهران

صنعت و معدن

۱۰-۵- پروانه های بهره برداری صادر شده توسط سازمان صنعت و معدن و تجارت برای واحدهای فعال شهر تهران به

تفکیک گروه صنعت در سال ۹۱

عنوان	تعداد (فقره)	سرمایه (میلیون ریال)	اشتغال(نفر)
استخراج سایر معادن	۲	۶۱۰۰۰	۵۰
محصولات غذایی و آشامیدنیها	۸۴	۴۱۵۸۱۶۶	۵۸۷۶
محصولات از توتون و تنباکو	۰	۰	۰
ساخت منسوجات	۱۱	۱۷۳۹۵۰	۱۷۸
پوشاک و عمل آوردن پوست خز	۲	۲۰۷۷۹	۷۱
دباغی، چرم، کیف، چمدان، کفش	۵	۱۶۹۷۰۰	۲۷۰
چوب و محصولات چوبی بجز مبل	۷	۱۳۹۷۴۰	۱۹۹
ساخت کاغذ و محصولات کاغذی	۲	۱۴۰۱۰۰	۱۳۲
انتشار و چاپ و تکثیر	۱	۱۰۰۰۰۰	۲۰
کک و فراورده های حاصل از نفت	۰	۰	۰
ساخت مواد و محصولات شیمیایی	۲۲	۱۵۰۸۲۹۵	۱۷۰۳
محصولات از لاستیک و پلاستیک	۳۹	۱۳۹۸۰۳۶	۱۵۸۷
سایر محصولات کانی غیر فلزی	۴۷	۹۰۲۶۰۲	۹۶۶
ساخت فلزات اساسی	۱۸	۱۲۸۷۴۰۸	۱۳۹۴
محصولات فلزی فابریکی	۳۹	۱۶۱۰۴۱۲	۱۷۸۸
ساخت ماشین آلات و تجهیزات	۲۰	۴۱۸۴۰۷	۶۵۶
ماشین آلات دفتری و حسابداری	۳	۱۵۲۸۵۰	۴۶۸
ماشین آلات و دستگاههای برقی	۷	۲۰۷۱۱۴	۲۱۳
رادیو تلویزیون و وسایل ارتباط	۴	۲۰۷۱۸۱	۲۲۹
ابزار پزشکی، اپتیکی، دقیق، ساعت	۸	۱۰۹۶۰۹	۱۵۷
وسایل نقلیه موتوری	۶	۷۰۸۲۴۴	۲۶۳۱
سایر تجهیزات حمل و نقل	۱	۱۱۷۵۵	۶۰
مبلمان سایر منسوجات	۶	۸۶۱۴۴	۲۱۲
بازیافت	۲	۱۵۰۸۷	۴۲
کامپیوتر و فعالیتهای مربوطه	۱	۴۱۳۴۳۶	۴
جمع	۳۳۷	۱۴۰۰۰۰۱۵	۱۸۹۰۶

مأخذ : سازمان صنعت و معدن و تجارت استان تهران

سالنامه آماری شهر تهران

۱۱-۵- واحد های فعال گروه صنعت استان تهران به تفکیک شهرستان در سال ۹۱

عنوان	تعداد (فقره)	سرمایه (میلیون ریال)	اشتغال (نفر)
تهران	۹۸	۳۴۳۳۲۱۰	۷۷۸۷
ری	۹۶	۴۱۹۷۱۹۸	۴۲۷۷
ورامین	۱۹	۲۵۴۶۹۸	۳۷۴
دماوند	۵	۱۲۶۵۰۰	۹۳
شهریار	۴۰	۱۸۶۸۴۲۹	۳۱۱۲
اسلامشهر	۱۰	۲۱۸۹۶۴	۵۴۶
فیروزکوه	۳	۴۴۱۴۸	۵۳
پاکدشت	۷۶	۲۷۶۹۷۵۲	۲۶۰۳
رباط کریم	۴۶	۱۵۳۸۶۴۴	۱۵۸۵
ملارد	۳	۱۸۰۱۱	۵۳
قدس	۷	۲۰۰۵۹۱	۳۷۱
پیشوا	۳	۷۷۴۶۵	۱۲۸
جمع	۴۰۶	۱۴۷۴۷۶۱۰	۲۰۹۸۲

مأخذ : سازمان صنعت و معدن و تجارت استان تهران

۱۲-۵- واحد های فعال استان تهران به تفکیک شهرک صنعتی در سال های ۹۱-۸۹

عنوان	سال ۸۹		سال ۹۰	
	تعداد	سرمایه (میلیون ریال)	تعداد	سرمایه (میلیون ریال)
فیروزکوه	۶	۲۹۹۱۸۳	۷	۵۷۱۰۰
عباس آباد	۱۱۹	۱۴۰۱۴۴۹	۱۴۰	۱۱۲۷۵۲۰۷۲
پایتخت	۴۳	۵۰۵۳۴۷	۳۶	۲۰۵۹۶۷
شمس آباد	۱۴۰	۲۲۴۴۹۲۳	۱۲۶	۲۳۴۹۳۷۰۱
چرمشهر	۲	۱۹۵۰۰	۵	۴۹۶۹۵
سالاریه	۵	۶۶۷۷۵	۷	۲۸۶۵۳
خوارزمی	۱۴	۳۲۲۴۶۳	۸	۳۲۱۰۰
نصیرآباد	۲۷	۲۱۵۸۷۵	۳۷	۲۸۶۵۳
شن زار	-	-	-	-
پرند	۳۸	۹۲۰۰۵۲	۴۰	۸۳۴۴۰۹
صفادشت	۳۲	۸۷۶۹۳۸	۴۳	۴۹۱۹۵۹
چهاردانگه	۱	۲۹۹۹۱۰	-	-
پیشوا	۴	۲۱۸۴۳	۴	۳۳۱۳۰
یکی از شهرکهای صنعتی مصوب	۳	۳۸۱۹۷	۱	۵۳۳۳
جمع	۴۳۴	۷۲۲۲۴۵۵	۴۵۴	۵۵۰۲۲۶۴۲۲

۱۲-۵- واحدهای فعال استان تهران به تفکیک شهرک صنعتی در سال های ۹۱-۸۹ (دنباله)

سال ۹۱			عنوان
اشتغال	سرمایه (میلیون ریال)	تعداد	
۲۸	۳۰۶۴۸	۲	فیروزکوه
۱۷۷۸	۱۹۰۶۴۷۱	۴۵	عباس آباد
۲۷۹	۴۳۱۲۰۸	۱۳	پایتخت
۲۵۵۰	۲۷۴۸۲۰۴	۸۱	شمس آباد
۹۲	۵۶۱۵۳	۵	چرمشهر
۸۵	۱۲۸۰۴۹	۵	سالاریه
۱۳۳	۱۰۳۰۳۶	۷	خوارزمی
۵۷۶	۵۱۳۹۴۳	۲۲	نصیرآباد
۸	۱۵۰۰۰	۱	شن زار
۶۶۵	۸۹۲۷۹۸	۲۰	پرند
۸۲۷	۵۱۵۸۵۵	۲۵	صفادشت
۰	۰	۰	چهاردانگه
۱۲۸	۷۷۴۶۵	۳	پیشوا
۲۰۵	۲۱۵۶۹۰	۷	یکی از شهرکهای صنعتی مصوب
۱۸	۱۱۵۰۸	۱	شرکت صنعتی عمران پرند
۷۱	۴۷۲۶۵	۱	شرکت صنعتی علی آباد
۷۴۴۳	۷۶۹۳۲۹۳	۲۳۸	جمع

مأخذ: سازمان صنعت و معدن و تجارت استان تهران

۱۳-۵- مشخصات عمومی تعاونی ها با گرایش فرش دستباف (در تمام گرایشات) تحت پوشش اداره کل تعاون و کار

و رفاه اجتماعی تا پایان سال ۹۱

شهرستان	تعداد	عضو	شاغلان	سرمایه(هزارریال)
کل استان تهران	۶۵	۱۰۸۶۹	۱۰۱۱۶	۹۳۸۸۱۰
تهران	۳۷	۴۹۹	۱۴۸۹	۵۵۲۱۹۰
ری	۲	۱۴	۱۵۵	۴۲۰۰
شمیرانات	-	-	-	-

مأخذ: اداره کل - تعاون و کار و رفاه اجتماعی استان تهران

۱۴-۵ - مشخصات عمومی تعاونی ها با گرایش معدنی (در تمام گرایشات) تحت پوشش اداره کل تعاون و کار و رفاه

اجتماعی تا پایان سال ۹۱

شهرستان	تعداد	عضو	شاغلان	سرمایه(هزارریال)
کل استان تهران	۶۶	۱۳۰۴	۱۳۹۶	۴۴۲۶۴۷۳
تهران	۲۸	۹۵۸	۱۰۶۲	۲۶۸۴۷۹۵
شمیرانات	۹	۸۵	۴۷	۱۲۷۶۶۶

مأخذ: اداره کل - تعاون و کار و رفاه اجتماعی استان تهران

۱۵-۵- مشخصات عمومی تعاونی ها با گرایش صنعتی (در تمام گرایشات) تحت پوشش اداره کل تعاون و کار و رفاه اجتماعی تا پایان سال ۹۱

شهرستان	تعداد	عضو	شاغلان	سرمایه (هزارریال)
کل استان تهران	۹۱۴	۱۵۸۶۰	۱۶۴۰۳	۱۶۴۰۳
تهران	۵۴۶	۱۲۶۲۲	۱۰۹۰۱	۶۴۳۸۸۷۴۳
ری	۹	۹۹	۵۲۲	۱۲۷۵۰۰
شمیرانات				

ماخذ: اداره کل - تعاون و کار و رفاه اجتماعی استان تهران

۱۶-۵- شاخص های صنعت و معدن استان تهران به تفکیک فصول در تابستان ۹۱

شاخص های صنعت و معدن	واحد	مقدار/تعداد	درصد تغییر نسبت به فصل قبل	درصد تغییر نسبت به فصل مشابه سال قبل
تعداد اتومبیل سواری تولید شده	دستگاه	۷۴۹۳۳	۱۸۶.۶	-
تعداد انواع تراکتور تولید شده	دستگاه	-	-	-
مقدار تولید سیمان	تن	۲۸۸۰۵۸	۲۷.۱	-
مقدار تولید مس کاتد	تن	-	-	-
مقدار تولید شمش آلومینیوم	تن	-	-	-
مقدار تولید کاغذ	تن	-	-	-
مقدار تولید محصولات فولادی	تن	۱۱۰۹۷۷۹.۱	-۳.۶	-
مقدار تولید کاشی و چینی بهداشتی	متر مربع	-	-	-
مقدار تولید انواع دارو	هزار عدد	۴۳۰۶۱۳۸۶۹	۲۷.۲	-
مقدار تولید روغن نباتی	تن	-	-	-
مقدار تولید پودر شوینده	تن	-	-	-
مقدار تولید الیاف مصنوعی	تن	-	-	-
تعداد جواز های تاسیس صادر شده	فقره	۴۹	۶۳.۳	-۲۳
میزان سرمایه گذاری جوازهای تاسیس	میلیون ریال	۲۷۰۲۹۰۳	۱۸۰.۲	۱۰۳.۹
تعداد اشتغال جواز های تاسیس	نفر	۲۷۶۹	۲۲۹.۳	۶۴.۳
تعداد پروانه های بهره برداری صنعتی	فقره	۱۰۳	۴۹.۳	-۴۱
میزان سرمایه گذاری پروانه های بهره برداری صنعتی	میلیون ریال	۱۹۴۴۴۰۲	-۳۱.۳	-۷۲
تعداد اشتغال پروانه های بهره برداری صنعتی	نفر	۲۵۵۸	۴۵.۳	۵۰
تعداد پروانه های بهره برداری معدن	فقره	۴	-۵۰	۱۰۰
میزان ظرفیت استخراج پروانه های بهره برداری معدن	هزار تن	۵۲۰	-۱۹.۸	۱۹۷.۱
میزان سرمایه گذاری پروانه های بهره برداری معدن	میلیون ریال	۲۷۱۵۸	۳۷.۷	۲۳۶.۴
تعداد اشتغال پروانه های بهره برداری معدن	نفر	۵۴	-۳۲.۵	۳۴۴.۴

توضیح: اطلاعات جدول بهار تا زمان چاپ نشریه دریافت نشده است.

ماخذ: پورتال سازمانی و اطلاع رسانی استانداری تهران (سازمان صنعت معدن و تجارت استان تهران)

صنعت و معدن

۱۷-۵- شاخص های صنعت و معدن استان تهران به تفکیک فصول در پاییز ۹۱

شاخص های صنعت و معدن	واحد	مقدار/تعداد	درصد تغییر نسبت به فصل مشابه سال قبل	درصد تغییر نسبت به فصل قبل
تعداد اتومبیل سواری تولید شده	دستگاه	۶۴۱۴۴	-۷۹.۸	-۱۴.۴
تعداد انواع تراکتور تولید شده	دستگاه	-	-	-
مقدار تولید سیمان	تن	۳۳۴۷۳۱	-	۴۷.۷
مقدار تولید شمش آلومینیوم	تن	-	-	-
مقدار تولید کاغذ	تن	۳۹۷۴	-	-
مقدار تولید محصولات فولادی	تن	۱۴۷	-	-۹۶.۱
مقدار تولید کاشی و چینی بهداشتی	متر مربع	۷۵۶۲۰۰	-	-
مقدار تولید انواع دارو	هزار عدد	۵۴۹۰۰۶۲۰۳	-	-۸۷.۳
مقدار تولید روغن نباتی	تن	۶۳۶۰۸	-	-
مقدار تولید پودر شوینده	تن	-	-	-
مقدار تولید الیاف مصنوعی	تن	-	-	-
تعداد جواز های تاسیس صادر شده	فقره	۴۳	-۲۳	-۱۲.۲
میزان سرمایه گذاری جواز های تاسیس	میلیون ریال	۱۵۶۸۳۰۷	-۲۶.۲	-۴۲
تعداد اشتغال جواز های تاسیس	نفر	۱۴۳۵	-۴۹.۹	-۴۸.۲
تعداد پروانه های بهره برداری صنعتی	فقره	۱۸۸	۲۳.۷	۸۲.۵
میزان سرمایه گذاری پروانه های بهره برداری صنعتی	میلیون ریال	۴۹۸۷۴۳۷	۸۷.۱	۱۵۶.۵
تعداد اشتغال پروانه های بهره برداری صنعتی	نفر	۵۳۸۴	۱۰۴.۸	۱۱۰.۵
تعداد پروانه های بهره برداری معدن	فقره	۵	۲۵	۲۵
میزان ظرفیت استخراج پروانه های بهره برداری معدن	هزار تن	۳۶۰۰۰۰	۳۲۳.۵	-۳۰.۸
میزان سرمایه گذاری پروانه های بهره برداری معدن	میلیون ریال	۳۷۰۷۵	۳۳۱.۸	۳۶.۵
تعداد اشتغال پروانه های بهره برداری معدن	نفر	۵۴	۴۲.۱	۰

توضیح : اطلاعات جدول بهار تا زمان چاپ نشریه دریافت نشده است.

ماخذ : پورتال سازمانی و اطلاع رسانی استانداری تهران (سازمان صنعت معدن و تجارت استان تهران)

۱۸-۵- شاخص های صنعت و معدن استان تهران به تفکیک فصول در زمستان ۹۱

شاخص های صنعت و معدن	واحد	مقدار/تعداد	درصد تغییر نسبت به فصل قبل	درصد تغییر نسبت به فصل مشابه سال قبل
تعداد اتومبیل سواری تولید شده	دستگاه	۶۴۱۴۴	-	-
تعداد انواع تراکتور تولید شده	دستگاه	-	-	-
مقدار تولید سیمان	تن	۳۱۵۴۴۷	-۵.۸	-
مقدار تولید شمش آلومینیوم	تن	-	-	-
مقدار تولید کاغذ	تن	۶۸۳۱	۷۱.۹	-
مقدار تولید محصولات فولادی	تن	۹۷۳	۱۷۴.۱	-
مقدار تولید کاشی و چینی بهداشتی	متر مربع	۵۸۱۴۸۲	-۲۳.۱	-۵.۳
مقدار تولید انواع دارو	هزار عدد	۵۸۶۳۰۹	۶.۸	-
مقدار تولید روغن نباتی	تن	۹۳۹۲۰	۴۷.۷	-
مقدار تولید پودر شوینده	تن	۲۸۰۳	-	-
مقدار تولید الیاف مصنوعی	تن	-	-	-
تعداد جواز های تاسیس صادر شده	فقره	۹۴	۱.۱۹	۷۴
میزان سرمایه گذاری جوازهای تاسیس	میلیون ریال	۴۰۷۹۶۵۷	۱.۶۱	۱.۶۴
تعداد اشتغال جواز های تاسیس	نفر	۳۲۳۶	۱.۲۶	۱۶
تعداد پروانه های بهره برداری صنعتی	فقره	۱۷	۹۱	-۹۰
میزان سرمایه گذاری پروانه های بهره برداری صنعتی	میلیون ریال	۸۵۰۸۰۱	-۸۳	-۹۱
تعداد اشتغال پروانه های بهره برداری صنعتی	نفر	۳۹۳	-۹۳	-۹۸
تعداد پروانه های بهره برداری معدن	فقره	۶	۲۰	۵۰
میزان ظرفیت استخراج پروانه های بهره برداری معدن	هزار تن	۳۰۱	-۱۶.۳	-۱۴۹
میزان سرمایه گذاری پروانه های بهره برداری معدن	میلیون ریال	۳۸۵۵۵	۳.۹	۸۶.۷
تعداد اشتغال پروانه های بهره برداری معدن	نفر	۶۴	۱۸.۵	-۱.۵

توضیح: اطلاعات جدول بهار تا زمان چاپ نشریه دریافت نشده است.

ماخذ: پورتال سازمانی و اطلاع رسانی استانداری تهران (سازمان صنعت معدن و تجارت استان تهران)

فصل ششم

آب و برق

TEHRAN Statistical Yearbook - 2012-2013



تعاریف و مفاهیم به کار رفته در این فصل به شرح زیر

است :

آب:

آمار آب شامل «آبهای زیرزمینی» که توسط اداره امور آب استان تهیه شده و همچنین آمار «تصفیه خانه‌ها» و «طول شبکه‌ها و تعداد انشعاب آب و فاضلاب» می‌باشد که توسط شرکت آب و فاضلاب استان تهیه گردیده است.

برق:

اطلاعات آماری برق شامل آمار تولید، انتقال، توزیع و مصرف برق است که از اطلاعات ثبتی شرکت برق منطقه‌ای تهران استفاده می‌شود.

انشعاب آب:

به آخرین رشته خط لوله‌ای که از لوله توزیع آب منشعب و به محل مصرف آب متصل می‌شود، انشعاب آب اطلاق می‌گردد

مشترک برق:

عبارت است از شخص حقیقی یا حقوقی که انشعاب مورد تقاضایش طبق مقررات برقرار شده باشد، مصرف کنندگان خانگی، عمومی، تجاری، کشاورزی و صنعتی شامل این تعریف می‌شوند

مصارف خانگی:

قسمتی از برق تولیدی است که در اختیار خانوارها قرار می‌گیرد و صرفاً جهت به کار انداختن وسایل و تجهیزات متعارف برقی در واحد مسکونی به کار می‌رود

مصارف عمومی:

عبارت است از مصارف اشتراکی بلوکها و مجموعه‌های ساختمانی، شهرکها و همچنین روشنایی معابر اختصاصی شهرکهای محصور، در صورتی که دارای انشعاب جداگانه‌ای باشند و پادگانهایی که مصارف برق مجموعه‌های مسکونی آنها بیش از مصارف عمومی آنها می‌باشد

مصارف کشاورزی:

منظور، قسمتی از انرژی برق است که برای مصارف پمپهای آبیاری در امر کشاورزی استفاده می‌شود

مصارف صنعتی:

قسمتی از برق تولیدی است که در اختیار واحدهای صنعتی قرار می‌گیرد قدرت درخواستی هر یک از این واحدها، بیش از ۴۰ کیلووات است و صرفاً برای تولید محصولات صنعتی و برای استفاده ماشین‌آلات مربوط به کار می‌رود

مصارف تجاری:

انشعابهایی که عموماً برای محل کسب و تجارت دایر می‌گردند مشمول این تعرفه واقع می‌شوند ضمناً مصارف انشعاباتی که با هیچ یک از بندهای این ماده مطابقت ندارند مشمول تعرفه تجاری می‌باشند بهای برق مصارف اشتراکی انشعابهای تجاری نیز با تعرفه تجاری محاسبه و دریافت می‌شوند

تولید ناخالص نیروی برق:

عبارت از مقدار نیروی برق تولید شده توسط یک مولد برق یا یک نیروگاه در طی دوره زمانی معین است که بر روی سری های خروجی مولدهای اصلی یا کمکی، اندازه گیری و بر حسب کیلووات ساعت بیان میشود.

نیروگاه:

عبارت است از محل استقرار مولدهای نیروی برق و تجهیزات وابسته به آن.

نیروگاه چرخه ترکیبی:

نیروگاهی است که در آن علاوه بر نیروی الکتریکی توربین های گازی، از حرارت موجود در گازهای خروجی از توربین های گازی، برای تولید بخار از یک دیگ بخار باز یاب استفاده می شود و بخار تولیدی در یک دستگاه توربوژنراتور بخار، به نیروی الکتریکی تبدیل می شود.

خط انتقال نیروی برق:

خطی است که نیروی برق تولید شده را با ولتاژهای ۲۳۰ و ۴۰۰ کیلوولت از خود عبور می دهد.

شبکه توزیع نیروی برق:

مجموعه ای متشکل از خطوط هوایی و زمینی فشار متوسط و فشار ضعیف و پست های زمینی و هوایی می باشد که برای توزیع نیروی برق در یک محدوده معین در نظر گرفته می شود.

فروش یا مصرف نیروی برق:

عبارت از مقدار نیروی برق فروخته شده به مشترکان مختلف برای مصارف گوناگون است.

مصرف خانگی نیروی برق:

مصرفی است که در آن از نیروی برق برای به کار انداختن وسایل و تجهیزات متعارف برق و همچنین روشنایی در واحد مسکونی استفاده می شود.

سالنامه آماری شهر تهران

۱-۶- خلاصه وضعیت برق در شهر تهران در سال های ۹۱-۸۶

متوسط رشد ۹۰-۹۱ (درصد)	سال ۹۱	سال ۹۰	سال ۸۹	سال ۸۸	سال ۸۷	سال ۸۶	شرح
۳	۳۷۹۶	۳۶۸۶	۳۶۱۱	۳۵۰۱	۳۳۸۴	۳۲۵۰	تعداد مشترکین (هزار نفر)
۲	۲۳۹۵	۲۳۵۹	۲۳۱۷	۲۳۱۰	۲۳۰۴	۲۲۰۹	طول شبکه هوایی
۵	۵۵۷۳	۵۳۰۴	۵۰۹۵	۴۹۱۲	۴۶۳۴	۴۴۸۲	فشار متوسط زمینی
۴	۷۹۶۸	۷۶۶۳	۷۴۱۲	۷۲۲۲	۶۹۳۸	۶۶۹۱	جمع (KM)
۳	۹۳۲۹	۹۰۸۱	۸۸۵۹	۸۷۳۷	۸۳۸۶	۸۲۷۰	طول شبکه هوایی
۴	۱۰۸۷۳	۱۰۴۶۰	۱۰۲۲۶	۱۰۰۴۵	۹۷۴۷	۹۵۵۴	فشار ضعیف زمینی
۳	۲۰۲۰۲	۱۹۵۴۱	۱۹۰۸۵	۱۸۷۸۲	۱۸۱۳۳	۱۷۸۲۴	جمع (KM)
۲	۳۵۴۳۰۹	۳۴۷۷۱۷	۳۳۵۰۰۶	۳۲۵۱۸۷	۳۲۰۳۹۱	۳۱۱۰۷۰	تعداد دستگاه چراغ روشنایی
۱	۲۰۱۵۲۵	۲۰۰۳۱۲	۱۹۹۸۰۹	۱۹۹۴۷۸	۱۹۹۶۶۰	۱۹۶۵۶۳	تعداد پایه
۰	۱۰۴۸۶	۱۰۴۴۰	۱۰۲۷۲	۹۰۶۷	۷۳۷۸	۷۱۰۱	طول شبکه روشنایی معابر (KM)
۴	۵۰۳۳	۴۸۵۰	۴۷۱۸	۴۵۵۹	۴۳۹۴	۴۱۶۳	تعداد پست های هوایی
۳	۱۴۵۱	۱۴۱۵	۱۳۷۸	۱۳۳۴	۱۲۸۵	۱۲۱۶	ظرفیت پست های هوایی (MVA)
۶	۸۶۲۸	۸۱۱۹	۷۸۲۸	۷۶۶۰	۷۴۶۶	۷۲۶۸	تعداد پست عمومی
۱	۲۱۸۵	۲۱۶۵	۲۱۴۲	۲۰۹۲	۲۰۶۰	۱۹۴۸	تعداد پست های زمینی اختصاصی
۵	۱۰۸۱۳	۱۰۲۸۴	۹۹۷۰	۹۷۵۲	۹۵۲۶	۹۲۱۶	جمع
۳	۶۸۵۷	۶۶۴۶	۶۴۹۴	۶۳۵۰	۶۲۳۹	۶۰۳۳	ظرفیت عمومی
۱	۱۶۱۳	۱۵۹۲	۱۵۷۸	۱۳۹۷	۱۳۷۹	۱۳۵۳	پست های اختصاصی
۳	۸۴۷۰	۸۲۳۸	۸۰۷۲	۷۷۴۷	۷۶۱۸	۷۳۸۶	جمع زمینی
۳	۹۹۲۱	۹۶۵۳	۹۴۵۰	۹۰۸۱	۸۹۰۳	۸۶۰۲	جمع ظرفیت (هوایی- زمینی) (MVA)
-۳	۷۹۵	۸۱۹	۸۲۹.۶	۸۲۹	۸۳۶	۸۳۰	متوسط ظرفیت پست های زمینی عمومی
-۱	۲۸۸	۲۹۱.۸	۲۹۲.۱	۲۹۴.۸	۲۹۲.۴	۲۹۲.۱	متوسط ظرفیت پست های هوایی (KVA)

مأخذ : شرکت توزیع نیروی برق تهران بزرگ

آب و برق

۲-۶- تعداد مشترکین شرکت توزیع برق تهران بزرگ به تفکیک تعرفه در سال های ۹۱-۸۶

سال	خانگی	عمومی	کشاورزی	معدن و صنعت	تجاری	روشنایی	جمع
۸۶	۲۵۰۹۵۰۰	۲۵۰۷۰۶	۱۷۱	۱۱۳۵۲	۴۷۸۰۲۴	۰	۳۲۴۹۷۵۳
۸۷	۲۶۱۲۳۴۶	۲۵۷۶۱۴	۲۱۹	۱۲۱۹۳	۵۰۲۱۰۲	۰	۳۳۸۴۴۷۴
۸۸	۲۷۱۱۸۲۱	۲۶۶۶۷۶	۲۳۰	۱۱۱۲۷	۵۱۰۷۴۹	۳۳	۳۵۰۰۶۳۶
۸۹	۲۸۰۶۸۲۶	۲۷۲۶۱۰	۲۳۱	۱۱۱۲۷	۵۲۰۳۰۴	۳۴	۳۶۱۱۱۳۲
۹۰	۲۸۲۶۰۴۸	۳۰۴۷۸۵	۱۱۲۵	۱۱۰۸۵	۵۴۱۹۷۹	۱۳۵۴	۳۶۸۶۳۷۶
۹۱	۲۸۹۵۸۸۶	۳۱۷۰۸۳	۱۱۳۰	۱۰۶۷۴	۵۶۷۸۱۴	۳۵۳۷	۳۷۹۶۱۲۴
متوسط درصد رشد	۲	۴	۰.۴	-۴	۵	۱۶۱	۳

مأخذ: شرکت توزیع نیروی برق تهران بزرگ

۳-۶- تعداد مشترکین شرکت توزیع برق تهران بزرگ به تفکیک دیماندی و غیر دیماندی در سال های ۹۱-۸۶

سال	تک فاز غیر دیماندی	سه فاز غیر دیماندی	دیماندی فشار ضعیف	دیماندی ولتاژ اولیه	جمع
۸۶	۳۰۳۲۹۹۳	۱۸۱۶۷۲	۳۳۲۶۵	۱۸۲۳	۳۲۴۹۷۵۳
۸۷	۳۱۵۸۷۲۶	۱۸۹۲۰۴	۳۴۶۴۵	۱۸۹۹	۳۳۸۴۴۷۴
۸۸	۳۲۶۴۷۰۸	۱۹۷۴۱۱	۳۶۵۳۶	۱۹۸۱	۳۵۰۰۶۳۶
۸۹	۳۳۶۳۶۱۵	۲۰۸۴۲۴	۳۷۱۰۸	۱۹۸۵	۳۶۱۱۱۳۲
۹۰	۳۴۰۹۵۹۳	۲۵۶۴۹۱	۱۷۹۹۰	۲۳۰۲	۳۶۸۶۳۷۶
۹۱	۳۴۹۵۶۰۳	۲۸۲۲۱۶	۱۶۰۱۸	۲۲۸۷	۳۷۹۶۱۲۴
متوسط درصد رشد	۳	۱۰	-۱۱	-۱	۳

مأخذ: شرکت توزیع نیروی برق تهران بزرگ

۴-۶- میزان فروش شرکت توزیع برق تهران بزرگ به تفکیک تعرفه در سال های ۹۱-۸۷ (واحد:مگاوات ساعت)

سال	خانگی	عمومی	کشاورزی	معدن و صنعت	تجاری	روشنایی	جمع
۸۷	۷۲۱۹۶۷۸	۴۱۰۳۲۴۵	۱۳۶۰۶	۱۵۸۴۸۰۴	۲۸۹۰۵۶۶	۳۹۰۰۰۰	۱۶۲۰۱۸۹۹
۸۸	۷۲۶۶۶۶۶	۴۲۷۰۹۴۰	۱۲۰۷۸	۱۷۵۵۹۱۵	۲۹۰۹۴۸۳	۳۰۰۰۰۰	۱۶۵۱۵۰۸۲
۸۹	۷۵۴۵۴۷۷	۴۳۵۲۶۱۵	۱۳۳۷۰۴	۱۸۱۳۳۳۴	۳۳۰۴۵۴۰	۲۷۰۰۰۰	۱۷۴۱۹۶۷۰
۹۰	۶۹۸۱۴۸۶	۳۸۳۸۱۸۶	۴۹۴۹۸۱	۱۷۵۳۱۰۰	۳۲۹۲۸۹۵	۲۹۰۰۰۰	۱۶۶۵۰۶۴۸
۹۱	۷۲۱۹۷۱۶	۴۰۷۰۷۹۱	۴۸۹۹۶۵	۱۶۲۲۷۸۲	۳۳۹۵۶۶۰	۲۹۰۰۰۰	۱۷۰۸۸۹۱۴
متوسط درصد رشد	۳	۶	-۱	-۷	۳	۰	۳

مأخذ: شرکت توزیع نیروی برق تهران بزرگ

سالنامه آماری شهر تهران

۵-۶- میزان مصرف برق توسط مشترکین به تفکیک تعرفه در سال های ۹۱-۸۷ (واحد: میلیون ریال)

سال	خانگی	عمومی	کشاورزی	معادن و صنعت	تجاری	روشنایی	جمع
۸۷	۱۳۰۸۸۸۴	۱۴۸۹۴۹۵	۳۶۴	۳۶۱۳۵۳	۱۶۲۳۹۸۹	۰	۴۷۸۴۰۸۴
۸۸	۱۲۷۵۱۸۶	۸۱۷۹۱۰	-۵۳۱	۳۹۷۷۵۷	۱۵۱۸۰۲۳	۰	۴۰۰۸۳۴۵
۸۹	۱۶۰۷۶۷۸	۱۲۸۲۴۷۷	۲۸۳۴۴	۴۸۹۶۹۵	۲۲۷۸۴۵۲	۰	۵۶۸۶۶۴۷
۹۰	۳۷۴۹۳۰۵	۲۲۵۹۲۹۸	۱۲۰۷۳۷	۸۳۸۴۲۸	۴۶۴۸۰۶۲	۰	۱۱۶۱۵۸۳۱
۹۱	۳۸۸۸۴۷۰	۲۵۵۶۳۸۳	۱۲۰۷۱۹	۸۰۲۷۴۰	۴۹۹۵۱۷۶	۰	۱۲۳۶۳۴۸۹
متوسط درصد رشد	۴	۱۳	۰	۴-	۷	۰	۶

مأخذ: شرکت توزیع نیروی برق تهران بزرگ

۶-۶- تعداد انشعاب فروخته شده شرکت توزیع برق تهران بزرگ به تفکیک تعرفه در سال های ۹۱-۸۶

سال	خانگی	عمومی	کشاورزی	معادن و صنعت	تجاری	روشنایی	جمع
۸۶	۷۷۰۶۵	۸۴۳۲	۰	۱۵۶	۱۲۱۵۰	۱	۹۷۸۰۴
۸۷	۱۰۲۸۱۱	۱۱۰۲۱	۰	۷۵	۱۶۰۳۱	۱	۱۲۹۹۳۹
۸۸	۱۱۸۷۶۰	۹۱۴۸	۱۴	۲	۱۲۹۱۹	۰	۱۴۰۸۴۳
۸۹	۱۰۴۱۰۳	۷۲۵۱	۱	۴	۱۳۸۰۶	۰	۱۲۵۱۶۵
۹۰	۱۱۱۵۱۴	۶۶۹۳	۰	۰	۱۶۴۷۹	۰	۱۳۴۶۸۶
۹۱	۷۷۰۶۵	۸۴۳۲	۰	۱۵۶	۱۲۱۵۰	۱	۹۷۸۰۴

مأخذ: شرکت توزیع نیروی برق تهران بزرگ

۷-۶- تعداد انشعاب فروخته شده شرکت توزیع برق تهران بزرگ به تفکیک دیماندی و غیر دیماندی

در سال های ۹۱-۸۶

سال	تک فاز دیماندی	سه فاز غیر دیماندی	دیماندی فشار ضعیف	دیماندی ولتاژ اولیه	جمع
۸۶	۸۸۵۹۳	۸۳۲۹	۸۵۰	۳۲	۹۷۸۰۴
۸۷	۱۱۷۷۰۰	۱۱۰۶۶	۱۱۳۰	۴۳	۱۲۹۹۳۹
۸۸	۱۲۶۷۹۸	۱۲۷۰۹	۱۲۵۹	۷۷	۱۴۰۸۴۳
۸۹	۱۱۰۱۹۶	۱۳۶۲۳	۱۲۶۶	۸۰	۱۲۵۱۶۵
۹۰	۱۱۹۵۲۰	۱۳۹۰۵	۱۱۹۱	۷۰	۱۳۴۶۸۶
۹۱	۹۶۷۱۳	۱۳۱۸۰	۹۲۲	۴۲	۱۱۰۸۵۷

مأخذ: شرکت توزیع نیروی برق تهران بزرگ

۸-۶- آمار مشترکین نصب ، فروخته ، افزایشی ، کاهش و جمع آوری شده و موجود شرکت توزیع برق تهران بزرگ در سال ۹۱

نام معاونت	انشعابات ایجاد شده سابقه شده	انشعابات فروخته شده	انشعابات افزایشی	انشعابات کاهش	انشعابات جمع آوری شده	تعداد مشترکین تا پایان سال ۹۱
جنوب شرق	۲۵۰۹۲	۲۲۰۲۰	۱۱۸۷۹	۱۱	۱۶۳۶	۸۵۸۴۹۱
جنوب غرب	۲۹۶۳۳	۲۶۲۸۷	۱۷۹۹۸	۲۰	۴۷۲	۸۰۷۷۲۶
شمال شرق	۳۵۳۷۶	۲۷۲۳۰	۱۰۳۲۶	۳۰	۸۶۷	۱۰۳۱۹۰۳
شمال غرب	۳۵۷۰۵	۳۵۳۲۰	۲۰۸۷۱	۴۶	۷۷۷	۱۰۹۸۰۰۴
جمع کل شرکت	۱۲۵۸۰۶	۱۱۰۸۵۷	۶۱۰۷۴	۱۰۷	۳۷۵۲	۳۷۹۶۱۲۴

مأخذ : شرکت توزیع نیروی برق تهران بزرگ

۹-۶- وضعیت تولید نیروگاه ها شهر و استان تهران در سال های ۹۱-۸۹

شرح	نام نیروگاه	قدرت اسمی (مگاوات)	قدرت عملی (مگاوات)	تولید (مگاوات ساعت)	درصداز کل تولید	مصرف داخلی (مگاوات ساعت)	انرژی تحویلی (مگاوات ساعت)
شهر تهران	بعثت	۲۴۷.۵	۱۹۵	۱۴۵۲۰۵۸	۶.۷۴	۱۰۲۴۳۳	۱۳۴۹۶۲۵
	طرشت (شهید فیروزی)	۵۰	۴۰	۲۰۳۴۷۰	۰.۹۴	۱۳۸۸۶	۱۸۹۵۸۴
	ری	۹۴۶	۷۶۷	۲۳۰۵۷۴۵	۱۰.۷۱	۱۴۲۹۸	۲۲۹۱۴۴۷
استان تهران	دماوند	۲۳۸۸	۱۸۹۶	۱۰۲۹۳۷۰	۴۷.۷۹	۱۵۰۶۴۴	۱۰۱۴۲۰۶۵
	پرند	۹۴۵	۷۸۰	۳۱۰۶۸۰۲	۱۴.۴۳	۲۲۷۶۵	۳۰۸۴۰۳۷
	رود شور	۷۹۲	۶۹۸	۴۱۷۵۳۳۸	۱۹.۳۹	۴۹۴۰۸	۴۱۲۵۹۳۰
شهر تهران	بعثت	۲۴۷.۵	۲۲۵	۱۵۱۳۹۲۳	۸.۲۱	۱۰۶۶۷۲	۱۴۰۷۲۵۱
	طرشت (شهید فیروزی)	۵۰	۴۰	۲۱۴۷۹۷	۱.۱۷	۱۶۴۰۴	۱۹۸۳۹۳
	ری	۹۴۶	۷۶۷	۱۱۵۸۴۵۹	۶.۲۹	۱۱۰۹۷	۱۱۴۷۳۶۲
استان تهران	دماوند	۲۵۴۸	۲۰۵۲	۹۱۰۷۰۸۸	۴۹.۴۱	۱۴۰۴۱۴	۸۹۶۶۶۷۴
	پرند	۹۴۵	۷۸۰	۲۱۷۸۰۹۱	۱۱.۸۲	۲۳۶۲	۲۱۷۵۷۲۹
	رود شور	۷۹۲	۶۹۸	۴۲۵۹۰۶۱	۲۳.۱۱	۵۰۵۰۵	۴۲۰۸۵۵۶
شهر تهران	بعثت	۲۴۷.۵	۲۱۶	۱۵۹۵۵۸۵	۷.۱۹	۱۱۵۱۴۸	۱۴۸۰۴۳۷
	طرشت (شهید فیروزی)	۵۰	۴۰	۲۴۴۸۶۸	۱.۱	۱۷۳۳۸	۲۲۷۵۳۰
	ری	۹۷۹	۷۳۱	۱۱۳۵۶۳۰	۵.۱۲	۱۰۹۸۹	۱۱۲۴۶۴۱
استان تهران	دماوند	۲۸۶۸	۲۳۶۵	۱۲۱۴۱۲۳	۵۴.۷۷	۲۰۵۰۰۸	۱۱۹۳۶۲۲۸
	پرند	۹۵۴	۷۶۲	۲۸۶۴۷۵۹	۱۲.۹۲	۲۳۱۸۵	۲۸۴۱۵۷۵
	رود شور	۷۸۹	۶۳۴	۴۱۸۳۲۶۱	۱۸.۸۷	۴۵۶۷۵	۴۱۳۷۵۸۶

شایان ذکر است نیرو گاه منتظر قائم در حوزه استان البرز مستقر است .

مأخذ : شرکت توانیر

سالنامه آماری شهر تهران

۱۰-۶- شاخص های انرژی برق استان تهران به تفکیک فصول در بهار ۹۱

شاخص های انرژی برق	واحد	مقدار/تعداد	درصد تغییر نسبت به فصل قبل	درصد تغییر نسبت به فصل مشابه
تولید ناخالص نیروی برق	مگا وات ساعت	۴۸۲۵۴۸۵	۲۳.۷	۴۴.۷
تولید ناخالص برق نیروگاه های بخاری به تولید ناخالص نیروی برق	درصد	۱۰.۶۹	۴۰.۹	۲۲.۷
سهم تولید ناخالص برق نیروگاه های چرخه ترکیبی به کل تولید ناخالص برق	درصد	۵۴.۱۷	۳۴.۳	۵.۹
سهم تولید ناخالص برق نیروگاه های گازی به کل تولید ناخالص برق	درصد	۳۳.۶۹	۳.۴	۹۵
سهم تولید ناخالص برق نیروگاه های آبی به کل تولید ناخالص برق	درصد	۱.۴۵	۲۷۱	۸۲
طول خطوط انتقال نیروی برق	کیلومتر مدار	۲۴۲۵	۱.۲	.۳
ظرفیت پست های انتقال نیروی برق	مگاوات	۱۷۳۲۶	۰	۲.۷
طول شبکه توزیع نیروی برق	مگاوات آمپر	۵۴۴۳۰	.۴	۲.۲
موجودی ظرفیت شبکه توزیع نیروی برق	مگاوات آمپر	۱۳۸۴۸	.۹	۳.۵
کل مصرف نیروی برق	میلیون کیلووات ساعت	۶۰۵۸	۱۱.۹	۸.۳
سهم بخش خانگی از مصرف نیروی برق	درصد	۳۷.۷	۶	-۲
سهم بخش صنعت از مصرف نیروی برق	درصد	۱۸.۵	-۱۵.۴	-۳.۷
سهم بخش تجاری از مصرف نیروی برق	درصد	۱۶.۶	-۳	-۱.۱
سهم بخش سایر از مصرف نیروی برق	درصد	۲۷.۲	۵	۳.۶
تعداد مشترکان برق	هزار مشترک	۵۴۶۹	.۹	۴.۶
تعداد مشترکان برق خانگی	هزار مشترک	۴۲۲۸	۱	۴.۳
تعداد مشترکان برق عمومی	هزار مشترک	۳۸۹	.۳	۵.۷
تعداد مشترکان برق تجاری	هزار مشترک	۸۱۱	.۹	۵.۷
تعداد مشترکان برق صنعتی	هزار مشترک	۳۳	۱.۲	۹
تعداد مشترکان برق کشاورزی	هزار مشترک	۹	۱۳.۲	۱۷.۵
متوسط مصرف برق هر مشترک خانگی	کیلووات ساعت	۱۱۹۶	۱۶.۴	-۱۸.۴

ماخذ: پورتال سازمانی و اطلاع رسانی استانداری تهران (شرکت برق منطقه ای استان تهران- شرکت توزیع نیروی برق غرب استان تهران - شرکت توزیع نیروی برق تهران بزرگ - شرکت توزیع نیروی برق نواحی استان تهران)

۱۱-۶- شاخص های انرژی برق استان تهران به تفکیک فصول در تابستان ۹۱

شاخص های انرژی برق	واحد	مقدار/تعداد	درصد تغییر نسبت به فصل قبل	درصد تغییر نسبت به فصل مشابه
تولید ناخالص نیروی برق	مگا وات ساعت	۷۵۱۸۶۸۷	۵۵.۸	۱۲
تولید ناخالص برق نیروگاه های بخاری به تولید ناخالص نیروی برق	درصد	۷.۱	-۳.۶	-۸
سهم تولید ناخالص برق نیروگاه های چرخه ترکیبی به کل تولید ناخالص برق	درصد	۵۰.۳	-۳.۸	۲.۵
سهم تولید ناخالص برق نیروگاه های گازی به کل تولید ناخالص برق	درصد	۴۱.۴	۷.۷	-۱.۲
سهم تولید ناخالص برق نیروگاه های آبی به کل تولید ناخالص برق	درصد	۱.۲	۲۷۱	۸۲
طول خطوط انتقال نیروی برق	کیلومتر مدار	۱۹۷۰	-۱۸.۸	-۱۶.۹
ظرفیت پست های انتقال نیروی برق	مگاوات	۱۷۳۲۶	۰	-۶.۱
طول شبکه توزیع نیروی برق	مگاوات آمپر	۵۴۷۸۴	۰.۷	۲.۴
موجودی ظرفیت شبکه توزیع نیروی برق	مگاوات آمپر	۱۳۹۳۹	۰.۷	۳.۴
کل مصرف نیروی برق	میلیون کیلووات ساعت	۷۲۴۸	۱۹.۶	۱۸.۹
سهم بخش خانگی از مصرف نیروی برق	درصد	۴۲	۴.۳	۲.۷
سهم بخش صنعت از مصرف نیروی برق	درصد	۹	-۹.۷	-۴.۲
سهم بخش تجاری از مصرف نیروی برق	درصد	۲۰.۹	۳.۴	۴.۶
سهم بخش سایر از مصرف نیروی برق	درصد	۲۹	۱.۸	۳.۱
تعداد مشترکان برق	هزار مشترک	۵۵۵۲	۱.۵	۵.۲
تعداد مشترکان برق خانگی	هزار مشترک	۴۲۷۸	۱.۲	۴.۶
تعداد مشترکان برق عمومی	هزار مشترک	۴۰۰	۲.۸	۷
تعداد مشترکان برق تجاری	هزار مشترک	۸۳۲	۲.۶	۷.۱
تعداد مشترکان برق صنعتی	هزار مشترک	۳۳	۰.۵	۱۰.۵
تعداد مشترکان برق کشاورزی	هزار مشترک	۷	-۱۷.۸	-۷.۵
متوسط مصرف برق هر مشترک خانگی	کیلووات ساعت	۱۳۰۵	۹.۱	-۳۳.۷

ماخذ: پورتال سازمانی و اطلاع رسانی استانداری تهران (شرکت برق منطقه ای استان تهران- شرکت توزیع نیروی برق غرب استان تهران - شرکت توزیع نیروی برق تهران بزرگ - شرکت توزیع نیروی برق نواحی استان تهران)

سالنامه آماری شهر تهران

۱۲-۶- شاخص های انرژی برق استان تهران به تفکیک فصول در پاییز ۹۱

شاخص های انرژی برق	واحد	مقدار/تعداد	درصد تغییر نسبت به فصل قبل	درصد تغییر نسبت به فصل مشابه
تولید ناخالص نیروی برق	مگا وات ساعت	۴۷۹۵۵۹۲	-۳۵.۱	۱۵.۶
تولید ناخالص برق نیروگاه های بخاری به تولید ناخالص نیروی برق	درصد	۹	۲.۳	-۰.۹
سهم تولید ناخالص برق نیروگاه های چرخه ترکیبی به کل تولید ناخالص برق	درصد	۵۹.۸	۹.۴	-۱۳.۷
سهم تولید ناخالص برق نیروگاه های گازی به کل تولید ناخالص برق	درصد	۳۰.۳	-۱۱.۴	-۳۳.۱
سهم تولید ناخالص برق نیروگاه های آبی به کل تولید ناخالص برق	درصد	.۹	-۰.۲	-۰.۹
طول خطوط انتقال نیروی برق	کیلومتر مدار	۱۹۷۰	۰	-۱۶.۹
ظرفیت پست های انتقال نیروی برق	مگاوات	۱۷۳۲۶	۰	-۶.۱
طول شبکه توزیع نیروی برق	مگاوات آمپر	۵۵۱۲۵.۶	.۶	۲.۵
موجودی ظرفیت شبکه توزیع نیروی برق	مگاوات آمپر	۹۵۶۴	۱.۳	-۲۹.۶
کل مصرف نیروی برق	میلیون کیلووات ساعت	۶۸۶۲.۴	-۰.۵	۱.۱
سهم بخش خانگی از مصرف نیروی برق	درصد	۳۵.۳	۳.۷	-
سهم بخش صنعت از مصرف نیروی برق	درصد	۱۱.۶	-۲۱.۱	-
سهم بخش تجاری از مصرف نیروی برق	درصد	۲۲.۳	۱۳	-
سهم بخش سایر از مصرف نیروی برق	درصد	۳۰.۸	۴.۴	-
تعداد مشترکان برق	هزار مشترک	۵۶۲۰	۱.۲	۵.۳
تعداد مشترکان برق خانگی	هزار مشترک	۴۳۲۶	۱.۱	۴.۸
تعداد مشترکان برق عمومی	هزار مشترک	۴۰۷	۱.۵	۷.۵
تعداد مشترکان برق تجاری	هزار مشترک	۸۴۴	۱.۳	۶.۶
تعداد مشترکان برق صنعتی	هزار مشترک	۳۴	۱.۵	۸.۱
تعداد مشترکان برق کشاورزی	هزار مشترک	۹	۱.۱	۱۵
متوسط مصرف برق هر مشترک خانگی	کیلووات ساعت	۱۴۲۶.۳	-۳.۶	۷.۲

ماخذ : پورتال سازمانی و اطلاع رسانی استانداری تهران (شرکت برق منطقه ای استان تهران- شرکت توزیع نیروی برق غرب استان تهران - شرکت توزیع نیروی برق تهران بزرگ - شرکت توزیع نیروی برق نواحی استان تهران)

۱۳-۶- شاخص های انرژی برق استان تهران به تفکیک فصول در زمستان ۹۱

درصد تغییر نسبت به فصل مشابه	درصد تغییر نسبت به فصل قبل	مقدار/تعداد	واحد	شاخص های انرژی برق
۲۲	-۳.۷	۴۷۵۷۹۹۷	مگا وات ساعت	تولید ناخالص نیروی برق
-۱.۷	۱	۷.۷	درصد	تولید ناخالص برق نیروگاه های بخاری به تولید ناخالص نیروی برق
۷.۸	.۵	۵۸.۶	درصد	سهم تولید ناخالص برق نیروگاه های چرخه ترکیبی به کل تولید ناخالص برق
-۱۰	۱.۲	۳۳.۵	درصد	سهم تولید ناخالص برق نیروگاه های گازی به کل تولید ناخالص برق
-۰.۲	-۰.۷	.۲	درصد	سهم تولید ناخالص برق نیروگاه های آبی به کل تولید ناخالص برق
-۱۷.۷	۰	۱۹۷۰	کیلومتر مدار	طول خطوط انتقال نیروی برق
۵	۰	۱۸۲۰۰	مگاوات	ظرفیت پست های انتقال نیروی برق
۳.۸	۲	۵۶۲۰۱	مگاوات آمپر	طول شبکه توزیع نیروی برق
-۲۴	.۹	۹۶۵۰	مگاوات آمپر	موجودی ظرفیت شبکه توزیع نیروی برق
-۱.۴	-۲۱.۷	۵۳۷۱.۵	میلیون کیلووات ساعت	کل مصرف نیروی برق
-۵.۶	-۷.۳	۳۱	درصد	سهم بخش خانگی از مصرف نیروی برق
-۱۵.۷	.۶	۱۶	درصد	سهم بخش صنعت از مصرف نیروی برق
-۳.۷	-۳.۵	۱۲.۷	درصد	سهم بخش تجاری از مصرف نیروی برق
۱۵	۱۳.۳	۴۰.۳	درصد	سهم بخش سایر از مصرف نیروی برق
۳۵.۵	۲.۱	۵۶۷۰.۵	هزار مشترک	تعداد مشترکان برق
۴.۲	.۸	۴۳۶۱	هزار مشترک	تعداد مشترکان برق خانگی
۶.۶	۱.۸	۴۱۳.۶	هزار مشترک	تعداد مشترکان برق عمومی
۶.۱	۱.۱	۸۵۳	هزار مشترک	تعداد مشترکان برق تجاری
۵.۳	.۶	۳۳.۷	هزار مشترک	تعداد مشترکان برق صنعتی
۱۵	۰	۹.۲	هزار مشترک	تعداد مشترکان برق کشاورزی
-۱۴.۲	-۲۸.۸	۱۰۱۵.۴	کیلووات ساعت	متوسط مصرف برق هر مشترک خانگی

ماخذ : پورتال سازمانی و اطلاع رسانی استانداری تهران (شرکت برق منطقه ای استان تهران_ شرکت توزیع نیروی برق غرب استان تهران - شرکت توزیع نیروی برق تهران بزرگ - شرکت توزیع نیروی برق نواحی استان تهران)

سالنامه آماری شهر تهران

۱۴-۶- میزان آب قرائت شده تهران در سال های ۸۸-۹۱

سال ۹۱ (MCM)		سال ۹۰ (MCM)		سال ۸۹ (MCM)			شرح
درصد تغییر ۹۰-۹۱	مصرف ۹۱	درصد تغییر ۸۹-۹۰	مصرف ۹۰	درصد تغییر ۸۸-۸۹	مصرف ۸۹	مصرف ۸۸	
-۶۲	۳۰۳۹۳۹۰۱	۸۸	۷۹۱۱۴۱۴۹	-۱۶	۴۲۰۷۲۴۰۶	۵۰۲۶۰۹۴۵	فروردین
۱۶	۷۶۴۰۹۷۵۱	۲	۶۵۶۶۵۱۴۹	-۱۱	۶۴۴۳۴۶۳۹	۷۲۳۱۶۳۶۲	اردیبهشت
۱۵	۵۶۰۹۵۲۰۴	-۲۳	۴۸۷۷۹۵۰۵	۱۷	۶۳۵۴۲۶۷۴	۵۴۱۵۰۹۱۸	خرداد
۸	۶۳۹۳۲۵۶۱	-۱۳	۵۹۳۶۱۸۴۴	-۲	۶۷۹۳۸۲۴۰	۶۹۴۰۱۸۳۸	تیر
-۵	۶۴۰۰۶۹۳۲	-۱۰	۶۷۴۴۸۱۷۶	۱۰	۷۵۱۶۵۶۲۸	۶۸۵۴۶۹۰۷	مرداد
-۸	۶۷۲۰۱۵۳۰	۱	۷۳۰۲۰۹۳۴	۳	۷۲۲۰۴۶۳	۷۴۱۸۱۷۹۸	شهریور
۹	۶۷۱۱۹۲۳۸	-۷	۶۱۳۲۳۳۴۸	۴	۶۵۹۴۲۷۵۷	۶۳۵۷۱۲۹۷	مهر
۳	۵۶۴۷۶۶۱۸	-۱۴	۵۴۵۹۸۵۲۱	۱	۶۳۷۱۵۳۶۵	۶۲۷۸۱۹۷۷	آبان
۲	۵۳۹۵۷۵۰۶	-۶	۵۲۷۲۱۸۵۹	-۱	۵۶۰۰۵۵۶۱	۵۶۶۵۴۷۲۴	آذر
۸	۵۳۰۵۱۴۹۲	۱۹۰	۴۸۹۴۶۷۶۲	-۷۱	۱۶۸۸۶۲۹۲	۵۷۷۳۱۶۵۴	دی
۳۰	۵۳۳۱۵۹۲۴	-۵۴	۴۱۱۴۹۰۶۴	۶۰	۹۰۲۶۱۰۶۴	۵۶۴۴۰۶۲۳	بهمن
۰	۶۲۰۰۴۹۵۳	۶	۶۲۰۸۲۴۲۱	-۵	۵۸۶۸۶۴۷۳	۶۱۹۴۴۹۷۳	اسفند
-	-	-	۱۶۴۶۷۰۹۳	-	-	-	تهران
-	-	-	۱۶۲۴۳۹۴۹	-	-	-	ری
-	-	-	۲۸۴۳۰۸۱	-	-	-	شمیرانات

ماخذ: شرکت آب و فاضلاب شهر تهران

۱۵-۶- برداشت آب از منابع آب سطحی و زیر زمینی در شهر و شهرستان تهران در سال ۹۱ - ۹۰

برداشت سال ۹۰ (MCM)			شرح
جمع	منابع سطحی	منابع زیر زمینی	
۱۰۲۷۸۴۴۱۴۱	۷۳۵۰۳۷۳۴۸	۲۹۲۸۰۶۷۹۳	شهر تهران
۵۱۶۳۲۴۵۱	۰	۵۱۶۳۲۴۵۱	شهرستان تهران
۱۴۶۸۳۱۳۱	۰	۱۴۶۸۳۱۳۱	شهرستان ری
۴۰۱۹۸۲۷	۰	۴۰۱۹۸۲۷	شهرستان شمیرانات
برداشت سال ۹۱ (MCM)			
-	-	-	شهر تهران
۴۱۷۸۳۰۲۷	۰	۴۱۷۸۳۰۲۷	شهرستان تهران
۱۵۱۹۴۸۷۲	۰	۱۵۱۹۴۸۷۲	شهرستان ری
۴۲۳۸۵۷۴	۰	۴۲۳۸۵۷۴	شهرستان شمیرانات

توضیحات: شهرستان تهران (خلیج وسینا - احمدیه - بومهن - پردیس - شهرک راه آهن - وردآورد - تهرانسر)، شهرستان ری (حسن آباد- باقر شهر-کهریزک- خاور شهر- قیام دشت)، شهرستان شمیرانات (لواسانات-رودبار قصر)
 ماخذ: شرکت آب و فاضلاب شهر تهران

فصل هفتم

ساختمان و مسکن

TEHRAN Statistical Yearbook - 2012-2013



تعاریف و مفاهیم به کار رفته در این فصل به شرح

زیراست :

ساختمان:

فضایی است محصور، ثابت و مستقل که تمام یا قسمتی از آن مسقف بوده و برای سکونت و یا فعالیت اقتصادی ساخته شد.

مساحت زمین

عبارت است از مساحت قطعه زمین ملکی که ساختمان در آن ایجاد یا تجدید بنا شود.

سطح کل زیربنای طبقات:

عبارت است از مجموع سطح زیربنای کلیه طبقات اعم از زیر زمین، طبقه همکف، نیم طبقه، طبقه اول و بقیه طبقات.

ایجاد بنای جدید:

فعالیت‌های مربوط به مراحل مختلف ایجاد ساختمان مانند پی‌کنی، پی‌ریزی، شناژبندی بر پا کردن اسکلت بنا، ساخت بنا و ... مشروط بر آن که برای اولین بار در یک زمین صورت گیرد، ایجاد بنای جدید در نظر گرفته می‌شود.

تجدید بنا (تخریب و نوسازی):

انجام فعالیت‌های مربوط به مراحل مختلف ایجاد ساختمان در قطعه زمینی که قبلاً بنایی در آن وجود داشته و برای ایجاد ساختمان جدید تخریب شده است، به عنوان فعالیت ساختمانی تجدید بنا مورد نظر قرار می‌گیرد.

واحد مسکونی معمولی:

فضائی است مشتمل بر حداقل یک اتاق و معمولاً یک آشپزخانه و یک توالت که تمام یا قسمتی از ساختمان را تشکیل می‌دهد و دارای ورودی اختصاصی به خیابان، کوچه، راه پله یا راهروی مشترک است، واحد مسکونی به منظور غذا خوردن، دور هم نشستن و خوابیدن، توسط یک یا چند خانوار مورد استفاده قرار می‌گیرد. در سرشماری عمومی نفوس و مسکن به واحدهای مسکونی با تعریف فوق‌الذکر که از مصالح سخت (آجر، سیمان، سنگ، چوب و ...) ساخته می‌شوند واحد مسکونی معمولی اطلاق شده است.

میانگین وزنی:

در برخی از داده‌ها برای محاسبه میانگین حسابی، به دلیل اینکه مقادیر مشاهده شده ارزش‌های متفاوت دارند لازم است به هر مشاهده وزنی را اختصاص داده و سپس میانگین داده‌های وزن داده شده را محاسبه نمود.

بافت فرسوده شهری :

به عرصه‌هایی از محدوده‌ی قانونی شهرها اطلاق می‌شود که به دلیل فرسودگی کالبدی، عدم برخورداری مناسب از دسترسی سواره، تأسیسات، خدمات و زیرساخت‌های شهری آسیب پذیر بوده و از ارزش مکانی، محیطی و اقتصادی نازلی برخوردارند.

۷-۱- قیمت فروش یک متر مربع زمین یا زمین ساختمان مسکونی کلنگی و درصد تغییرات آن به تفکیک مناطق شهر تهران در بهار ۹۱

در صد تغییر نسبت به بهار ۹۰	در صد تغییر نسبت به زمستان ۹۰	سهام معاملات از شهر تهران	قیمت فروش یک متر مربع زمین یا زمین ساختمان مسکونی کلنگی (هزار ریال)			شرح
			متوسط	حداکثر	حداقل	
۳۵.۵	۲	-	۲۲۴۴۴	۱۰۹۹۸۳	۲۰۰۰	کل شهر
۵۳.۳	۱۵.۲	-	۳۳۷۹۹	۱۰۱۱۹۰	۷۳۰۰	منطقه ۱
۵۳.۱	۱۳.۳	-	۳۰۷۲۸	۱۰۵۹۵۴	۸۵۱۱	منطقه ۲
۵۰.۹	۱۵.۹	-	۳۷۰۱۹	۱۰۹۹۸۳	۷۰۰۰	منطقه ۳
۴۸.۹	۱۰.۴	-	۲۵۷۱۰	۷۰۴۷۶	۴۱۶۷	منطقه ۴
۴۳.۵	۱۳.۳	-	۲۵۶۷۳	۶۲۰۰۰	۵۷۱۴	منطقه ۵
۵۸.۵	۱۵.۶	-	۳۴۹۱۰	۸۴۱۲۴	۵۰۰۰	منطقه ۶
۵۴.۲	۱۸.۷	-	۲۹۹۴۲	۶۰۰۰۰	۵۳۰۱	منطقه ۷
۳۶	۱۲.۹	-	۲۷۱۸۱	۶۸۸۰۷	۵۷۳۴	منطقه ۸
-	۱۰.۲	-	۱۵۰۳۴	۳۲۰۰۰	۴۹۸۳	منطقه ۹
۴۴.۳	۱۴.۷	-	۱۸۳۶۵	۳۹۸۸۲	۵۰۰۰	منطقه ۱۰
۴۰.۷	۱۱.۵	-	۱۶۲۵۴	۳۴۹۳۸	۳۸۷۴	منطقه ۱۱
۴۱.۷	۸.۵	-	۱۶۶۲۴	۳۶۹۵۷	۴۷۸۳	منطقه ۱۲
۴۲	۹.۱	-	۲۴۳۴۲	۵۲۰۲۷	۵۰۰۰	منطقه ۱۳
۳۶.۴	۶.۱	-	۱۹۴۰۹	۴۰۴۶۰	۴۳۹۶	منطقه ۱۴
۳۲.۶	۱۳.۱	-	۱۴۸۱۹	۳۰۰۰۰	۳۷۵۰	منطقه ۱۵
-	۸.۱	-	۱۹۲۶۳	۳۲۴۶۸	۴۰۷۴	منطقه ۱۶
-	۱۲.۷	-	۱۲۵۴۷	۳۷۰۳۷	۵۱۱۱	منطقه ۱۷
۲۷.۸	۸.۸	-	۱۱۱۸۸	۳۱۹۹۹	۳۷۷۴	منطقه ۱۸
-	۱۴.۸	-	۱۱۸۵۵	۲۷۹۳۰	۳۷۵۰	منطقه ۱۹
۸۶.۴	۲۲.۲	-	۱۰۱۴۲	۲۴۵۱۲	۲۰۰۰	منطقه ۲۰
۳۰.۳	۱۱.۹	-	۱۳۴۷۶	۴۰۲۳۹	۴۸۰۰	منطقه ۲۱
۴۸.۶	۱۵.۱	-	۱۹۰۱۹	۴۸۶۶۴	۳۳۳۳	منطقه ۲۲

مأخذ: مرکز آمار ایران

۷-۲- قیمت فروش یک متر مربع زمین یا زمین ساختمان مسکونی کلنگی و درصد تغییرات آن به تفکیک مناطق شهر تهران در تابستان ۹۱

در صد تغییر نسبت به تابستان ۹۰	در صد تغییر نسبت به بهار ۹۱	سهام معاملات از شهر تهران	قیمت فروش یک متر مربع زمین یا زمین ساختمان مسکونی کلنگی (هزار ریال)			شرح
			متوسط	حداکثر	حداقل	
۳۳.۶	۱۷.۱	۱۰۰	۲۶۲۹۰	۱۰۵۵۴۳	۵۰۰۰	کل شهر
۳۶	۸.۸	۶.۸	۳۶۷۶۷	۱۰۱۸۹۸	۱۰۰۰۰	منطقه ۱
۳۳.۹	۷.۵	۵.۷	۳۳۰۳۱	۱۰۵۵۴۳	۱۲۶۹۶	منطقه ۲
۴۰	۷	۳.۸	۳۹۶۲۹	۹۹۷۵۶	۱۲۵۰۰	منطقه ۳
۴۱.۲	۱۲.۹	۷.۳	۲۹۰۱۵	۸۶۹۸۷	۱۰۴۵۲	منطقه ۴
۳۹.۸	۱۰.۷	۵.۴	۲۸۴۱۵	۶۴۱۴۲	۱۰۰۷۹	منطقه ۵
۳۵	۴.۵	۵.۴	۳۶۴۷۹	۸۷۶۴۷	۱۰۸۳۴	منطقه ۶
۳۲.۸	۰.۱	۷.۴	۲۹۹۷۲	۶۶۴۲۹	۹۰۹۴	منطقه ۷
۳۲.۹	۱۰.۲	۷.۷	۲۹۹۵۹	۵۲۹۱۳	۹۳۳۳	منطقه ۸
-	۸.۱	۱.۷	۱۶۲۴۷	۳۴۱۹۸	۹۱۸۰	منطقه ۹
۲۷.۵	۱.۷	۵.۹	۱۸۶۶۹	۴۴۸۲۱	۸۳۳۳	منطقه ۱۰
۳۹.۶	۷.۳	۲.۵	۱۷۴۳۸	۳۴۸۳۶	۸۶۵۹	منطقه ۱۱
۲۲.۹	۷.۵	۳.۳	۱۷۸۷۳	۳۶۴۹۶	۸۵۰۳	منطقه ۱۲
۲۸.۵	۹.۷	۲.۳	۲۶۶۹۷	۵۴۱۶۷	۹۵۴۵	منطقه ۱۳
۲۵.۲	۸.۵	۵.۸	۲۱۰۶۷	۳۸۴۴۹	۸۸۲۴	منطقه ۱۴
۳۲.۹	۸.۶	۳.۸	۱۶۱۰۰	۳۰۹۱۷	۷۱۴۳	منطقه ۱۵
۲۵.۳	۹.۳	۱	۲۱۰۵۹	۳۶۱۶۱	۸۳۳۳	منطقه ۱۶
۵۳.۵	۷	۱.۵	۱۳۴۲۹	۳۰۰۰۰	۷۱۴۳	منطقه ۱۷
۲۶.۶	۹.۱	۲.۷	۱۲۲۱۱	۳۱۰۰۰	۷۶۶۷	منطقه ۱۸
۳۱.۷	۱۱.۲	۲	۱۳۱۸۷	۳۰۷۰۲	۶۶۳۹	منطقه ۱۹
۵۶.۹	۲.۸	۱۱	۱۰۴۲۶	۳۰۵۵۶	۵۰۰۰	منطقه ۲۰
۴۰.۵	۸.۴	۰.۹	۱۴۶۰۹	۴۰۷۸۳	۸۷۳۲	منطقه ۲۱
۳۳.۶	۵.۹	۵.۹	۲۰۱۳۵	۵۱۶۸۷	۱۰۳۲۸	منطقه ۲۲

مأخذ: مرکز آمار ایران

۳-۷- قیمت فروش یک متر مربع زمین یا زمین ساختمان مسکونی کلنگی و درصد تغییرات آن به تفکیک مناطق شهر تهران در پاییز ۹۱

درصد تغییر نسبت به پاییز ۹۰	درصد تغییر نسبت به تابستان ۹۱	سهام معاملات از شهر تهران	قیمت فروش یک متر مربع زمین یا زمین ساختمان مسکونی کلنگی (هزار ریال)			شرح
			متوسط	حداکثر	حداقل	
۸۱.۹	۵۰	۱۰۰	۳۹۴۳۴	۱۳۳۷۰۶	۶۵۵۰	کل شهر
۱۰۷.۵	۶۰.۸	۶.۸	۵۹۱۰۸	۱۳۳۷۰۶	۱۰۱۳۷	منطقه ۱
۱۰۲.۷	۶۰.۱	۵.۷	۵۲۸۸۳	۱۲۸۳۲۷	۱۴۵۱۴	منطقه ۲
۱۱۶.۲	۵۹.۸	۳.۸	۶۳۳۲۱	۱۱۰۶۱۵	۱۲۵۰۰	منطقه ۳
۱۰۸	۵۸.۹	۷.۳	۴۶۰۹۷	۱۱۰۳۲۶	۱۱۴۲۲	منطقه ۴
۶۱.۵	۲۲.۹	۵.۴	۳۴۹۱۶	۸۴۴۲۴	۱۱۲۹۳	منطقه ۵
۷۷	۴۲.۳	۵.۴	۵۱۹۰۴	۱۰۳۱۸۰	۱۱۵۳۸	منطقه ۶
۷۰.۹	۴۱.۴	۷.۴	۴۲۳۷۸	۸۰۸۰۰	۹۷۸۰	منطقه ۷
۷۴.۸	۳۴.۸	۷.۷	۴۰۳۸۴	۶۸۴۵۲	۹۹۵۷	منطقه ۸
۶۲.۶	۳۴.۷	۱.۷	۲۱۸۷۹	۳۸۷۴۲	۹۲۵۹	منطقه ۹
۵۱.۲	۲۵	۵.۹	۲۳۳۳۲	۴۶۸۸۴	۸۶۶۷	منطقه ۱۰
۷۳.۶	۲۹	۲.۵	۲۲۴۹۸	۴۰۸۱۶	۹۰۰۰	منطقه ۱۱
۴۶.۳	۲۱.۱	۳.۳	۲۱۶۵۳	۴۳۱۴۰	۹۵۵۴	منطقه ۱۲
۴۹.۸	۲۰.۶	۲.۳	۳۲۱۹۴	۶۰۰۰۰	۱۰۰۴۴	منطقه ۱۳
۴۹.۶	۲۹.۸	۵.۸	۲۷۳۴۸	۴۵۰۰۰	۹۱۸۲	منطقه ۱۴
۴۵.۶	۱۶.۸	۳.۸	۱۸۷۹۸	۳۲۹۱۷	۸۵۴۵	منطقه ۱۵
۳۶.۵	۱۰.۵	۱	۲۳۲۸۱	۴۴۳۲۱	۱۴۶۷۰	منطقه ۱۶
-	۲۹.۴	۱.۵	۱۷۳۷۱	۳۰۳۷۰	۸۴۱۲	منطقه ۱۷
۷۱.۹	۳۹.۶	۲.۷	۱۷۰۵۲	۴۱۵۸۰	۸۰۰۰	منطقه ۱۸
۶۳.۴	۲۷.۲	۲	۱۶۷۷۶	۳۸۳۳۳	۸۵۰۷	منطقه ۱۹
۸۵.۷	۲۲.۸	۱۱	۱۲۸۰۱	۳۵۲۹۴	۶۵۵۰	منطقه ۲۰
۱۱۷.۷	۶۳.۱	۰.۹	۲۳۸۲۱	۴۶۸۶۷	۱۰۴۱۷	منطقه ۲۱
۶۸.۹	۲۸.۸	۵.۹	۲۵۹۳۱	۶۶۶۶۷	۱۳۱۱۹	منطقه ۲۲

مأخذ: مرکز آمار ایران

۴-۷- قیمت فروش یک متر مربع زمین یا زمین ساختمان مسکونی کلنگی و درصد تغییرات آن به تفکیک مناطق شهر تهران در زمستان ۹۱

در صد تغییر نسبت به زمستان ۹۰	در صد تغییر نسبت به پاییز ۹۱	سهم معاملات از شهر تهران	قیمت فروش یک متر مربع زمین یا زمین ساختمان مسکونی کلنگی (هزار ریال)			شرح
			متوسط	حداکثر	حداقل	
۱۵۷.۱	۴۳.۵	۱۰۰	۵۶۵۹۷	۱۹۷۸۸۵	۱۰۰۰۰	کل شهر
۱۸۸.۳	۴۳	۶.۹	۸۴۵۵۲	۱۹۷۸۸۵	۳۴۱۹۸	منطقه ۱
۱۸۵.۶	۴۶.۴	۵.۱	۷۷۴۳۴	۱۸۷۰۷۹	۴۰۹۴۶	منطقه ۲
۱۸۹.۱	۴۵.۹	۴.۶	۹۲۳۶۹	۱۷۵۷۱۱	۵۲۰۸۳	منطقه ۳
۱۵۵.۱	۲۸.۸	۷.۹	۵۹۳۹۶	۱۵۲۴۵۷	۳۰۰۰۰	منطقه ۴
۱۳۸.۵	۵۴.۸	۶	۵۴۰۵۸	۱۰۷۰۶۶	۳۰۵۶۰	منطقه ۵
۱۴۸.۳	۴۴.۴	۴.۹	۷۴۹۷۴	۱۸۰۸۹۲	۳۴۵۳۸	منطقه ۶
۱۴۳.۸	۴۵.۱	۶.۹	۶۱۵۰۶	۱۲۴۶۰۱	۳۰۰۰۰	منطقه ۷
۱۰۴.۷	۲۲	۸.۱	۴۹۲۸۲	۸۶۴۵۸	۳۰۰۰۰	منطقه ۸
۱۰۴.۱	۲۷.۳	۱.۱	۲۷۸۴۴	۴۴۶۳۰	۱۹۰۰۴	منطقه ۹
۹۴.۳	۳۳.۳	۷.۲	۳۱۱۰۱	۴۸۸۲۹	۱۷۰۷۵	منطقه ۱۰
۱۱۰	۳۶.۱	۲.۶	۳۰۶۱۸	۶۴۳۸۹	۱۷۲۹۹	منطقه ۱۱
۸۲.۷	۲۹.۲	۴	۲۷۹۸۳	۶۹۶۴۱	۱۱۵۹۳	منطقه ۱۲
۱۲۲.۴	۵۴.۱	۲.۸	۴۹۵۹۸	۸۰۰۰۰	۲۰۷۴۱	منطقه ۱۳
۹۶.۳	۳۱.۳	۶.۵	۳۵۹۱۱	۷۲۲۸۶	۱۴۶۶۷	منطقه ۱۴
۹۵.۱	۳۶	۴.۹	۲۵۵۶۰	۴۵۸۳۳	۱۲۴۵۸	منطقه ۱۵
۵۴.۶	۱۸.۳	۱.۶	۲۷۵۵۱	۴۸۸۸۹	۱۷۸۲۶	منطقه ۱۶
۸۰.۴	۱۵.۶	۲.۴	۲۰۰۸۶	۴۳۹۸۶	۱۱۳۶۴	منطقه ۱۷
۹۳.۳	۱۶.۶	۳.۶	۱۹۸۷۵	۴۸۵۳۳	۱۲۰۰۰	منطقه ۱۸
۱۰۲.۱	۲۴.۴	۱.۳	۲۰۸۷۰	۴۳۷۵۰	۱۲۵۴۴	منطقه ۱۹
۹۲.۴	۲۴.۸	۴.۴	۱۵۹۷۱	۴۰۰۰۰	۱۰۰۰۰	منطقه ۲۰
۱۱۹	۱۰.۷	۰.۸	۲۶۳۷۱	۵۴۲۸۶	۱۵۵۳۱	منطقه ۲۱
۱۵۴.۱	۶۱.۹	۶.۴	۴۱۹۸۳	۹۸۵۶۷	۱۶۱۸۵	منطقه ۲۲

مأخذ: مرکز آمار ایران

۵-۷- قیمت فروش یک متر مربع زیر بنای مسکونی و درصد تغییرات آن به تفکیک مناطق شهر تهران در بهار ۹۱

در صد تغییر نسبت به بهار ۹۰	در صد تغییر نسبت به زمستان ۹۰	سهم معاملات از شهر تهران	قیمت فروش یک متر مربع زیر بنای مسکونی (هزار ریال)			شرح
			متوسط	حداکثر	حداقل	
۳۷۲	۱۷۹	-	۲۵۳۰۳	۱۲۶۶۶۷	۲۲۰۰	کل شهر
۴۳.۳	۱۵.۱	-	۴۵۰۵۲	۱۲۵۹۵۵	۵۰۰۰	منطقه ۱
۳۸.۷	۱۵.۵	-	۳۵۲۱۹	۱۲۶۶۶۷	۵۰۶۶	منطقه ۲
۳۳.۷	۱۰.۸	-	۴۱۲۴۷	۱۲۴۳۴۷	۵۲۰۸	منطقه ۳
۳۶.۵	۱۵.۷	-	۲۶۰۵۳	۹۳۷۷۳	۴۱۳۲	منطقه ۴
۳۷.۶	۱۶.۵	-	۲۷۵۴۳	۷۶۲۳۸	۵۰۷۸	منطقه ۵
۴۰.۵	۱۶	-	۳۲۴۵۶	۹۸۹۰۴	۴۹۹۳	منطقه ۶
۳۸.۵	۱۶.۱	-	۲۵۵۳۹	۷۲۱۴۹	۵۴۸۵	منطقه ۷
۳۳.۳	۱۴.۳	-	۲۴۲۸۵	۶۸۷۵۰	۴۱۶۷	منطقه ۸
۲۹.۳	۱۲.۳	-	۱۶۱۹۹	۴۰۰۰۰	۴۱۷۶	منطقه ۹
۲۹.۲	۱۲.۴	-	۱۶۹۰۴	۴۵۲۴۹	۴۱۲۴	منطقه ۱۰
۲۹.۳	۱۲.۴	-	۱۷۹۲۱	۵۲۸۰۴	۳۴۵۸	منطقه ۱۱
۲۵.۴	۱۱.۴	-	۱۶۴۸۴	۳۸۸۳۳	۳۵۴۶	منطقه ۱۲
۳۱.۶	۱۰.۱	-	۲۲۳۴۷	۵۲۷۷۸	۴۷۱۷	منطقه ۱۳
۳۶.۳	۱۴.۵	-	۱۹۵۳۱	۴۸۳۳۳	۳۷۵۰	منطقه ۱۴
۲۴.۴	۱۱.۷	-	۱۴۶۳۹	۴۴۱۶۷	۳۱۰۰	منطقه ۱۵
۳۴.۷	۹.۱	-	۱۵۱۰۹	۴۴۴۴۴	۳۱۰۰	منطقه ۱۶
۲۰.۶	۹	-	۱۳۵۸۶	۴۰۶۷۸	۳۳۳۳	منطقه ۱۷
۲۶.۱	۱۰.۹	-	۱۲۷۶۶	۳۵۰۰۰	۳۴۸۲	منطقه ۱۸
۳۱.۸	۱۰.۴	-	۱۵۲۵۸	۳۵۱۸۵	۳۲۶۱	منطقه ۱۹
۲۸.۶	۹.۱	-	۱۲۹۹۳	۴۱۸۹۲	۲۲۰۰	منطقه ۲۰
۳۲.۹	۱۵.۸	-	۱۷۹۳۸	۴۶۴۴۱	۴۲۰۹	منطقه ۲۱
۴۲.۵	۱۵	-	۲۳۶۸۱	۴۶۲۶۳	۳۳۵۸	منطقه ۲۲

مأخذ: مرکز آمار ایران

۶-۷- قیمت فروش یک متر مربع زیر بنای مسکونی و درصد تغییرات آن به تفکیک مناطق شهر تهران در تابستان ۹۱

در صد تغییر نسبت به تابستان ۹۰	در صد تغییر نسبت به بهار ۹۱	سهم معاملات از شهر تهران	قیمت فروش یک متر مربع زیر بنای مسکونی (هزار ریال)			شرح
			متوسط	حداکثر	حداقل	
۳۲.۳	۹	۱۰۰	۲۷۵۷۶	۱۳۸۹۷۶	۵۰۰۰	کل شهر
۴۲.۶	۹.۹	۴	۴۹۴۹۰	۱۳۸۹۷۶	۱۰۰۴۰	منطقه ۱
۳۶	۷	۷.۲	۳۷۶۹۹	۱۳۲۸۲۲	۱۰۳۱۶	منطقه ۲
۳۵.۶	۸.۵	۳.۷	۴۴۷۴۲	۱۳۱۳۴۱	۱۰۴۰۴	منطقه ۳
۳۶	۸.۱	۹.۹	۲۸۱۷۴	۹۹۵۳۴	۸۰۱۳	منطقه ۴
۴۰.۶	۷	۱۲	۲۹۴۶۸	۷۹۱۷۷	۸۷۴۰	منطقه ۵
۴۳.۵	۶.۹	۳.۶	۳۴۶۹۶	۱۰۰۴۵۲	۹۱۸۴	منطقه ۶
۴۰.۷	۷.۸	۴.۳	۲۷۵۲۵	۷۴۷۵۰	۸۰۶۵	منطقه ۷
۴۱.۳	۹.۴	۵.۴	۲۶۵۶۰	۷۲۶۱۲	۸۴۳۲	منطقه ۸
۳۳.۷	۶.۶	۱.۹	۱۷۲۷۴	۳۸۷۳۲	۷۱۱۱	منطقه ۹
۳۵.۷	۱۰.۳	۶.۴	۱۸۶۴۰	۴۴۱۹۱	۷۰۲۷	منطقه ۱۰
۳۲.۶	۷.۲	۴.۶	۱۹۲۱۳	۴۴۹۶۰	۷۰۳۷	منطقه ۱۱
۳۰.۹	۸.۴	۳.۱	۱۷۸۷۴	۳۹۲۹۴	۶۴۵۲	منطقه ۱۲
۳۴.۶	۸.۳	۳.۱	۲۴۱۹۴	۵۵۵۵۶	۸۰۰۰	منطقه ۱۳
۳۹.۸	۶.۷	۶	۲۰۸۳۴	۴۶۹۶۴	۷۱۰۶	منطقه ۱۴
۳۲.۵	۸	۶.۷	۱۵۸۱۱	۴۳۷۵۰	۶۵۰۰	منطقه ۱۵
۳۰.۶	۷.۴	۲.۸	۱۶۲۲۰	۳۹۰۵۸	۶۰۰۰	منطقه ۱۶
۲۵.۷	۶.۴	۲.۷	۱۴۴۶۱	۳۷۳۵۳	۶۱۸۳	منطقه ۱۷
۳۲.۷	۸.۸	۳.۳	۱۳۸۸۴	۳۸۱۴۷	۶۰۰۰	منطقه ۱۸
۳۴.۱	۸.۲	۱.۸	۱۶۵۱۶	۳۹۶۶۷	۷۰۲۴	منطقه ۱۹
۲۵.۳	۸.۸	۴.۷	۱۴۱۳۱	۳۹۵۴۱	۵۰۰۰	منطقه ۲۰
۳۹.۷	۷.۷	۱.۸	۱۹۳۱۳	۴۱۷۹۷	۸۰۰۰	منطقه ۲۱
۴۳.۳	۱۲.۱	۰.۸	۲۶۵۴۱	۴۸۰۷۷	۱۰۰۰۰	منطقه ۲۲

مأخذ: مرکز آمار ایران

۷-۷- قیمت فروش یک متر مربع زیر بنای مسکونی و درصد تغییرات آن به تفکیک مناطق شهر تهران در پاییز ۹۱

در صد تغییر نسبت به پاییز ۹۰	در صد تغییر نسبت به تابستان ۹۱	سهم معاملات از شهر تهران	قیمت فروش یک متر مربع زیر بنای مسکونی (هزار ریال)			شرح
			متوسط	حداکثر	حداقل	
۵۲.۸	۱۹	۱۰۰	۳۲۸۲۰	۱۶۸۶۴۹	۶۰۰۰	کل شهر
۶۵.۴	۲۲.۷	۴.۱	۶۰۷۲۵	۱۶۲۳۵۳	۱۱۴۴۴	منطقه ۱
۵۳.۴	۱۶.۸	۷.۸	۴۴۰۲۱	۱۶۸۶۴۹	۱۱۰۳۸	منطقه ۲
۵۴	۱۹.۲	۳.۹	۵۳۳۲۳	۱۵۴۱۳۱	۱۱۱۱۲	منطقه ۳
۵۲.۱	۱۶.۴	۱۰.۲	۳۲۷۸۲	۱۱۶۶۶۷	۸۳۰۰	منطقه ۴
۵۵.۳	۱۶.۲	۱۲.۵	۳۴۲۳۶	۹۸۳۵۷	۱۰۰۰۰	منطقه ۵
۵۶.۲	۱۷.۲	۳.۵	۴۰۶۶۶	۱۲۵۵۰۹	۱۰۰۷۰	منطقه ۶
۵۳.۸	۱۴.۵	۴.۶	۳۱۵۰۲	۱۰۰۶۲۹	۱۰۰۰۰	منطقه ۷
۵۳.۴	۱۶.۲	۵.۹	۳۰۸۵۳	۸۷۴۸۴	۱۰۰۰۰	منطقه ۸
۴۹.۷	۱۷.۷	۲	۲۰۳۲۵	۴۷۶۱۹	۸۱۲۷	منطقه ۹
۴۸.۲	۱۲.۶	۶.۲	۲۰۹۹۶	۵۷۲۰۰	۹۰۰۹	منطقه ۱۰
۴۶.۸	۱۶	۴.۳	۲۲۲۹۶	۵۹۰۱۶	۸۰۳۹	منطقه ۱۱
۵۱.۹	۱۸.۹	۲.۹	۲۱۲۴۶	۵۱۷۳۶	۷۰۰۰	منطقه ۱۲
۴۹.۳	۱۸.۷	۳.۲	۲۸۷۱۲	۷۶۹۲۳	۱۰۰۰۰	منطقه ۱۳
۵۲.۱	۱۶.۴	۵.۸	۲۴۲۴۳	۶۰۰۰۰	۸۰۳۳	منطقه ۱۴
۴۵.۸	۱۵.۲	۶.۴	۱۸۲۲۲	۵۹۶۳۱	۷۰۰۰	منطقه ۱۵
۴۴.۲	۱۵.۴	۳	۱۸۷۲۴	۵۱۴۱۷	۷۰۰۰	منطقه ۱۶
۳۷.۷	۱۵.۱	۲.۵	۱۶۶۳۸	۴۷۳۶۵	۷۰۹۹	منطقه ۱۷
۴۵.۳	۱۶.۲	۳.۲	۱۶۱۲۸	۴۴۵۴۵	۷۰۰۰	منطقه ۱۸
۴۵.۶	۱۵.۵	۱.۹	۱۹۰۷۲	۴۷۵۰۰	۷۳۸۰	منطقه ۱۹
۴۲.۳	۱۷.۷	۳.۶	۱۶۶۳۷	۴۸۵۷۱	۶۰۰۰	منطقه ۲۰
۵۹.۱	۱۸.۴	۱.۹	۲۲۸۵۹	۵۴۷۵۲	۱۰۰۰۰	منطقه ۲۱
۵۹.۴	۱۷.۷	۰.۹	۳۱۲۳۶	۵۹۵۰۰	۱۰۳۱۸	منطقه ۲۲

مأخذ: مرکز آمار ایران

۸-۷- قیمت فروش یک مترمربع زیربنای مسکونی و درصد تغییرات آن به تفکیک مناطق شهر تهران در زمستان ۹۱

در صد تغییر نسبت به زمستان ۹۰	در صد تغییر نسبت به پاییز ۹۱	سهام معاملات از شهر تهران	قیمت فروش یک متر مربع زیر بنای مسکونی (هزار ریال)			شرح
			متوسط	حداکثر	حداقل	
۷۲.۶	۱۹	۱۰۰	۳۹۰۴۳	۲۰۸۳۳۳	۶۵۸۰	کل شهر
۱۰۰.۹	۲۹.۵	۴	۷۸۶۱۴	۲۰۴۶۹۴	۱۳۴۵۶	منطقه ۱
۷۶.۹	۲۲.۵	۷	۵۳۹۱۸	۲۰۸۳۳۳	۱۲۲۳۵	منطقه ۲
۷۲.۴	۲۰.۴	۳.۶	۶۴۱۷۶	۲۰۲۲۳۵	۱۲۷۴۱	منطقه ۳
۷۲.۷	۱۸.۶	۹.۹	۳۸۸۸۵	۱۳۸۲۵۰	۹۰۰۰	منطقه ۴
۷۵.۷	۲۱.۳	۱۱.۷	۴۱۵۲۴	۱۱۶۴۴۴	۱۱۱۳۶	منطقه ۵
۷۶.۵	۲۱.۴	۳.۲	۴۹۳۷۱	۱۳۹۶۰۳	۱۱۷۵۳	منطقه ۶
۷۳.۵	۲۱.۲	۵.۱	۳۸۱۷۲	۱۱۶۵۰۵	۱۱۵۱۲	منطقه ۷
۷۴.۷	۲۰.۴	۵.۸	۳۷۱۳۸	۹۸۷۸۰	۱۰۴۰۷	منطقه ۸
۶۹	۱۹.۹	۲.۱	۲۴۳۷۸	۵۵۵۵۶	۸۷۵۰	منطقه ۹
۶۹.۴	۲۱.۴	۶	۲۵۴۸۷	۶۷۵۰۰	۹۹۱۵	منطقه ۱۰
۶۳.۹	۱۷.۲	۴.۸	۲۶۱۳۲	۶۹۵۴۰	۸۶۸۵	منطقه ۱۱
۶۵.۷	۱۵.۵	۳.۳	۲۴۵۲۹	۵۹۳۶۴	۷۳۵۳	منطقه ۱۲
۶۲.۶	۱۵	۳.۱	۳۳۰۰۹	۸۸۷۲۱	۱۰۷۱۷	منطقه ۱۳
۶۶.۴	۱۷.۱	۵.۹	۲۸۳۸۵	۶۹۹۵۵	۸۹۲۹	منطقه ۱۴
۶۲.۲	۱۶.۷	۶.۷	۲۱۲۵۹	۶۶۶۶۷	۷۷۸۷	منطقه ۱۵
۵۵.۷	۱۵.۲	۲.۸	۲۱۵۶۵	۵۹۷۲۲	۷۵۰۰	منطقه ۱۶
۴۸.۹	۱۱.۵	۲.۵	۱۸۵۵۹	۵۱۶۱۳	۷۶۳۹	منطقه ۱۷
۶۰.۹	۱۴.۹	۳.۶	۱۸۵۲۹	۵۳۳۴۸	۷۵۰۰	منطقه ۱۸
۵۵.۹	۱۲.۹	۱.۹	۲۱۵۳۴	۵۵۸۳۳	۸۱۳۰	منطقه ۱۹
۶۲.۳	۱۶.۲	۴.۲	۱۹۳۲۷	۵۶۲۶۱	۶۵۸۰	منطقه ۲۰
۷۲.۶	۱۷	۲	۲۶۷۵۲	۶۵۶۵۰	۱۱۰۶۲	منطقه ۲۱
۸۶.۲	۲۲.۷	۰.۹	۳۸۳۳۱	۷۲۷۹۱	۱۱۰۰۰	منطقه ۲۲

مأخذ: مرکز آمار ایران

۹-۷- اجاره ماهانه به علاوه سه درصد ودیعه پرداختی بابت یک متر مربع زیربنای مسکونی درصد تغییرات آن به تفکیک مناطق شهر تهران در بهار ۹۱

در صد تغییر نسبت به بهار ۹۰	در صد تغییر نسبت به زمستان ۹۰	مبلغ اجاره ماهانه به علاوه سه درصد ودیعه بابت یک متر مربع زیربنای مسکونی (ریال)			شرح
		متوسط	حداکثر	حداقل	
۲۶.۵	۵.۹	۱۳۴۹۸۴	۵۵۹۵۳۸	۹۲۸۶	کل شهر
۳۴.۳	۷.۶	۱۹۱۹۶۵	۵۵۹۵۳۸	۲۲۴۱۴	منطقه ۱
۳۸.۹	۶.۴	۱۶۳۱۳۱	۵۰۴۱۷۳	۲۱۶۶۷	منطقه ۲
۳۲	۴.۹	۱۸۵۴۷۳	۴۸۷۲۹۲	۲۱۰۳۶	منطقه ۳
۳۳.۳	۳.۵	۱۳۲۵۵۵	۴۵۱۶۱۳	۱۰۴۵۵	منطقه ۴
۳۷.۸	۶	۱۴۲۵۱۶	۴۴۶۸۰۹	۱۷۶۹۳	منطقه ۵
۲۵.۳	۶.۳	۱۶۱۱۰۵	۴۸۰۹۴۳	۲۱۱۷۶	منطقه ۶
۳۸.۹	۶.۶	۱۳۷۸۳۸	۴۸۳۸۷۱	۱۱۲۵	منطقه ۷
۳۳.۴	۵.۹	۱۳۴۸۲۰	۳۲۱۵۰۰	۱۷۷۷۸	منطقه ۸
۲۶.۸	۵.۳	۹۲۸۰۳	۲۲۵۳۶۱	۱۳۰۰۰	منطقه ۹
۳۷.۹	۵.۹	۱۰۶۵۶۹	۲۸۶۶۶۷	۱۳۴۴۰	منطقه ۱۰
۳۱.۱	۹.۲	۱۱۴۳۴۴	۲۳۳۳۳۳	۱۱۶۰۹	منطقه ۱۱
۳۵.۷	۹.۹	۱۰۳۶۰۰	۲۵۸۵۷۱	۱۱۴۲۹	منطقه ۱۲
۳۱.۹	۳.۴	۱۲۲۳۴۸	۲۷۵۰۰۰	۱۷۲۸۴	منطقه ۱۳
۳۴	۸.۵	۱۱۰۲۳۱	۲۹۵۷۰۷	۱۰۸۹۹	منطقه ۱۴
۴۴.۴	۱۰.۶	۸۶۱۴۴	۲۱۹۶۳۴	۱۰۵۷۱	منطقه ۱۵
۳۲.۹	۶.۹	۸۷۱۵۱	۲۳۴۱۱۸	۱۰۵۷۱	منطقه ۱۶
۳۰.۵	۵.۲	۷۴۴۲۷	۱۷۵۰۰۰	۱۲۲۴۰	منطقه ۱۷
۳۸.۳	۸.۲	۶۹۹۷۱	۱۸۶۵۸۴	۹۲۸۶	منطقه ۱۸
۲۵.۷	۶.۷	۶۵۶۱۰	۱۵۳۳۴۴	۱۲۰۰۰	منطقه ۱۹
۲۶.۵	۸.۲	۶۷۷۹۸	۲۷۱۹۵۱	۱۰۷۵۰	منطقه ۲۰
۴۳.۳	۹.۱	۹۸۵۱۷	۱۹۲۶۴۲	۱۵۲۷۸	منطقه ۲۱
۳۲	۱۱.۵	۹۳۹۶۷	۲۱۴۶۶۷	۲۰۸۳۳	منطقه ۲۲

مأخذ: مرکز آمار ایران

۱۰-۷- اجاره ماهانه به علاوه سه درصد ودیعه پرداختی بابت یک متر مربع زیربنای مسکونی درصد تغییرات آن به تفکیک مناطق شهر تهران در تابستان ۹۱

در صد تغییر نسبت به تابستان ۹۰	در صد تغییر نسبت به بهار ۹۱	سهم معاملات از شهر تهران	مبلغ اجاره ماهانه به علاوه سه درصد ودیعه بابت یک متر مربع زیربنای مسکونی (ریال)			شرح
			متوسط	حداکثر	حداقل	
۳۶.۵	۱۱.۲	۱۰۰	۱۵۰۱۵۷	۶۰۶۸۹۷	۱۰۰۰	کل شهر
۴۴.۹	۱۱.۵	۳.۷	۲۱۳۹۵۳	۶۰۶۸۹۷	۲۴۵۰۰	منطقه ۱
۴۰.۶	۱۰.۵	۱۰.۹	۱۸۰۱۹۱	۵۹۲۲۱۷	۲۳۵۲۹	منطقه ۲
۳۸.۸	۱۰.۴	۴.۵	۲۰۴۶۹۹	۵۳۳۳۳۳	۲۳۴۸۸	منطقه ۳
۴۶.۸	۱۲.۸	۹.۴	۱۴۹۵۵۷	۴۶۲۶۲۰	۱۱۰۸۱	منطقه ۴
۳۶.۸	۱۰.۱	۱۴.۴	۱۵۶۸۵۷	۴۶۴۷۰۶	۱۸۸۳۱	منطقه ۵
۳۵.۸	۱۰.۹	۵.۳	۱۷۸۶۰۰	۴۹۱۰۹۳	۲۳۳۳۳	منطقه ۶
۴۰.۸	۱۲.۴	۶.۷	۱۵۴۹۹۰	۵۱۱۲۵۰	۱۲۱۱۷	منطقه ۷
۳۸.۱	۱۰	۵.۴	۱۴۸۳۴۵	۳۴۲۲۲۲	۱۸۹۰۵	منطقه ۸
۳۹.۷	۱۲	۱.۷	۱۰۳۹۱۵	۲۳۱۲۵۰	۱۴۰۰۰	منطقه ۹
۴۹.۳	۱۰.۴	۵.۶	۱۱۷۶۷۹	۳۱۰۰۰۰	۱۴۲۳۷	منطقه ۱۰
۳۴.۷	۸	۴	۱۲۳۵۳۷	۲۵۵۲۴۱	۱۲۵۰۰	منطقه ۱۱
۴۱.۲	۱۱.۴	۳	۱۱۵۳۹۷	۲۷۶۰۰۰	۱۲۳۶۴	منطقه ۱۲
۳۳.۳	۱۰.۲	۳.۷	۱۳۴۸۸۶	۲۹۸۹۱۳	۱۸۴۲۱	منطقه ۱۳
۴۲.۶	۱۱.۲	۵.۲	۱۲۳۵۴۴	۳۲۰۰۰۰	۱۲۰۳۰	منطقه ۱۴
۵۳.۸	۱۳.۳	۴.۷	۹۷۵۷۷	۲۲۹۸۲۵	۱۱۳۰۴	منطقه ۱۵
۳۹.۷	۱۲.۲	۲.۲	۹۷۸۲۶	۲۴۹۴۱۲	۱۱۴۷۱	منطقه ۱۶
۳۶.۴	۱۳.۵	۱.۴	۸۴۴۶۷	۱۸۵۷۵۰	۱۳۱۶۷	منطقه ۱۷
۴۲.۴	۱۲.۲	۱.۶	۷۸۴۸۸	۲۰۱۴۹۳	۱۰۰۰۰	منطقه ۱۸
۳۲.۲	۱۱.۳	۱.۴	۷۲۹۹۸	۱۶۳۹۳۴	۱۲۶۹۸	منطقه ۱۹
۳۱.۹	۹	۳	۷۳۹۱۵	۲۸۰۹۵۲	۱۴۵۰۰	منطقه ۲۰
۴۳	۹.۶	۱.۳	۱۰۸۰۱۶	۲۰۰۰۱۳	۱۶۵۷۷	منطقه ۲۱
۳۸.۵	۱۳.۲	۱	۱۰۶۳۹۲	۲۲۳۱۹۵	۲۲۰۰۰	منطقه ۲۲

مأخذ: مرکز آمار ایران

۱۱-۷- اجاره ماهانه به علاوه سه درصد ودیعه پرداختی بابت یک متر مربع زیربنای مسکونی درصد تغییرات آن به تفکیک مناطق شهر تهران در پاییز ۹۱

در صد تغییر نسبت به پاییز ۹۰	در صد تغییر نسبت به تابستان ۹۱	سهم معاملات از شهر تهران	مبلغ اجاره ماهانه به علاوه سه درصد ودیعه بابت یک متر مربع زیربنای مسکونی (ریال)			شرح
			متوسط	حداکثر	حداقل	
۳۳.۵	۵.۹	۱۰۰	۱۵۸۹۶۰	۷۵۷۶۷۷	۱۱۳۰۴	کل شهر
۴۰.۵	۵.۷	۳.۵	۲۲۶۰۸۲	۷۵۷۶۷۷	۲۸۷۶۱	منطقه ۱
۳۷.۳	۶	۱۰.۴	۱۹۱۰۳۹	۵۸۳۳۸۱	۲۶۵۳۱	منطقه ۲
۳۵.۴	۷.۵	۵.۱	۲۱۹۹۸۷	۶۵۳۸۴۶	۲۷۰۸۳	منطقه ۳
۴۱.۷	۷	۹.۱	۱۵۹۹۶۸	۵۹۰۴۱۸	۱۷۶۹۲	منطقه ۴
۳۴.۳	۶.۴	۱۳.۳	۱۶۶۸۷۷	۵۴۸۷۹۳	۲۳۱۴۸	منطقه ۵
۳۶.۷	۶.۷	۵.۱	۱۹۰۵۳۲	۶۲۴۷۲۱	۲۹۲۰۰	منطقه ۶
۳۷	۸.۲	۶.۹	۱۶۷۶۵۹	۶۰۰۱۰۰	۱۵۲۲۷	منطقه ۷
۳۸.۷	۶.۱	۵.۹	۱۵۷۴۴۵	۳۹۰۰۳۹	۲۲۵۰۰	منطقه ۸
۳۷.۸	۹.۴	۱.۸	۱۱۳۶۶۰	۲۷۳۳۳۳	۱۵۲۰۲	منطقه ۹
۳۷.۹	۶.۹	۶.۱	۱۲۵۸۱۶	۳۶۳۷۵۰	۱۵۷۲۵	منطقه ۱۰
۳۶.۸	۷.۸	۳.۷	۱۳۳۲۳۳	۲۸۴۸۸۴	۱۵۰۰۰	منطقه ۱۱
۴۴.۷	۸.۳	۲.۸	۱۲۵۰۲۹	۳۰۸۰۰۰	۱۴۵۴۵	منطقه ۱۲
۳۱.۸	۷.۴	۳.۴	۱۴۴۸۷۲	۳۱۵۳۰۳	۲۰۶۶۷	منطقه ۱۳
۳۹.۹	۶.۱	۴.۹	۱۲۹۹۸۵	۳۳۹۳۶۷	۱۳۰۰۴	منطقه ۱۴
۲۸.۱	۱.۸	۵.۳	۹۹۳۲۴	۲۳۵۳۸۵	۱۳۰۰۰	منطقه ۱۵
۳۹.۶	۵.۶	۲.۳	۱۰۳۲۸۵	۲۸۰۰۰۰	۱۳۰۰۰	منطقه ۱۶
۳۰.۷	۶.۵	۱.۴	۸۹۹۹۴	۱۹۴۴۴۴	۱۳۸۴۶	منطقه ۱۷
۳۹.۸	۸.۷	۲.۲	۸۵۳۵۱	۲۲۵۰۰۰	۱۱۳۰۴	منطقه ۱۸
۳۱	۷.۲	۲.۱	۷۸۲۴۹	۱۹۲۵۹۳	۱۳۲۵۰	منطقه ۱۹
۳۰.۵	۷.۵	۲.۵	۷۹۴۵۱	۳۳۰۰۰۰	۱۵۷۵۰	منطقه ۲۰
۴۱.۹	۹.۸	۱.۳	۱۱۸۵۶۸	۲۱۸۸۲۴	۱۸۲۹۳	منطقه ۲۱
۴۹.۵	۹.۷	۰.۹	۱۱۶۷۳۸	۲۳۳۹۷۴	۲۴۳۷۵	منطقه ۲۲

مأخذ: مرکز آمار ایران

۱۲-۷- اجاره ماهانه به علاوه سه درصد ودیعه پرداختی بابت یک متر مربع زیربنای مسکونی درصد تغییرات آن به تفکیک مناطق شهر تهران در زمستان ۹۱

در صد تغییر نسبت به زمستان ۹۰	در صد تغییر نسبت به پاییز ۹۱	سهام معاملات از شهر تهران	مبلغ اجاره ماهانه به علاوه سه درصد ودیعه بابت یک متر مربع زیربنای مسکونی (ریال)			شرح
			متوسط	حداکثر	حداقل	
۲۸.۴	۳	۱۰۰	۱۶۳۷۷۷	۸۳۷۹۳۱	۲۰۰۰۰	کل شهر
۳۴.۵	۶.۲	۳.۲	۲۴۰۰۰۳	۸۳۷۹۳۱	۴۲۷۵۳	منطقه ۱
۲۹.۸	۴.۱	۱۰.۲	۱۹۸۹۰۱	۸۱۳۸۸۱	۴۴۲۸۶	منطقه ۲
۳۲.۵	۶.۵	۴.۶	۲۳۴۱۷۷	۷۵۷۱۴۳	۴۰۶۴۵	منطقه ۳
۲۷.۹	۲.۳	۸.۹	۱۶۳۶۷۷	۷۸۲۴۰۷	۳۲۷۲۷	منطقه ۴
۲۸.۱	۳.۲	۱۳.۵	۱۷۲۲۴۷	۶۷۹۷۵۱	۴۱۷۶۴	منطقه ۵
۳۲.۳	۵.۲	۴.۹	۲۰۰۵۲۴	۷۳۱۰۶۱	۳۹۸۰۰	منطقه ۶
۳۳.۹	۳.۳	۶.۷	۱۷۳۱۴۲	۵۷۴۴۶۸	۳۹۷۸۹	منطقه ۷
۲۷.۹	۳.۴	۵.۶	۱۶۲۸۵۲	۶۹۷۶۳۲	۳۷۵۰۰	منطقه ۸
۴۰.۳	۸.۷	۲.۱	۱۲۳۵۶۲	۳۳۵۳۳۸	۲۷۷۴۷	منطقه ۹
۳۰.۲	۴.۱	۶.۲	۱۳۱۰۰۱	۴۰۷۱۴۳	۳۰۰۰۰	منطقه ۱۰
۳۱.۳	۳.۲	۳.۵	۱۳۷۵۱۵	۳۵۰۳۹۵	۲۹۱۶۷	منطقه ۱۱
۳۹	۴.۸	۲.۷	۱۳۱۰۲۲	۳۵۲۱۷۲	۳۲۷۱۷	منطقه ۱۲
۲۸.۵	۴.۹	۳.۳	۱۵۲۰۳۶	۳۵۰۴۷۵	۵۴۶۶۷	منطقه ۱۳
۳۵.۲	۵.۶	۴.۸	۱۳۷۲۹۷	۴۰۰۰۰۰	۳۰۱۳۷	منطقه ۱۴
۳۱.۴	۳.۱	۴.۹	۱۰۲۴۰۲	۳۰۴۰۰۰	۲۰۰۰۰	منطقه ۱۵
۳۲.۱	۴.۳	۲.۴	۱۰۷۷۵۹	۳۴۰۰۰۰	۲۳۳۳۳	منطقه ۱۶
۳۲.۸	۴.۴	۱.۸	۹۳۹۸۱	۲۲۶۹۲۳	۲۰۵۰۰	منطقه ۱۷
۳۳.۸	۱.۴	۳.۴	۸۶۵۳۳	۲۴۴۵۷۴	۲۰۷۷۸	منطقه ۱۸
۳۰.۷	۲.۸	۲.۲	۸۰۴۱۰	۲۳۶۲۲۹	۲۶۰۰۰	منطقه ۱۹
۳۱.۳	۳.۵	۲.۴	۸۲۲۵۷	۲۷۶۹۲۳	۲۱۰۱۵	منطقه ۲۰
۳۶.۸	۴.۲	۱.۶	۱۲۳۵۸۶	۳۴۶۶۶۷	۳۳۳۳۳	منطقه ۲۱
۴۸	۶.۸	۱	۱۲۴۷۲۷	۳۱۰۵۳۰	۳۲۹۵۱	منطقه ۲۲

مأخذ: مرکز آمار ایران

۱۳-۷- متوسط قیمت فروش یک متر مربع زمین یا زمین ساختمان مسکونی کلنگی به تفکیک مناطق شهر تهران در

بهار ۹۱

متوسط قیمت فروش یک متر مربع زمین یا زمین ساختمان مسکونی کلنگی (هزار ریال)		شرح
متوسط سه ماهه	تعداد مباحثه	
	۶۰۳	کل شهر
۵۹۷۹۵	۲۸	منطقه ۱
۶۰۴۲۱	۳۲	منطقه ۲
۶۲۵۵۵	۱۹	منطقه ۳
۴۲۰۳۶	۴۵	منطقه ۴
۳۵۶۳۹	۲۴	منطقه ۵
۵۴۶۲۶	۳۲	منطقه ۶
۳۷۳۲۴	۳۵	منطقه ۷
۳۱۲۵۴	۴۹	منطقه ۸
۱۱۶۸۸	۲۱	منطقه ۹
۲۰۶۷۴	۳۶	منطقه ۱۰
۱۹۵۴۹	۲۰	منطقه ۱۱
۱۲۸۲۶	۳۳	منطقه ۱۲
۲۹۱۵۵	۲۲	منطقه ۱۳
۲۳۷۰۳	۵۲	منطقه ۱۴
۱۶۴۱۷	۴۳	منطقه ۱۵
۱۲۶۵۴	۷	منطقه ۱۶
۱۳۹۸۹	۱۸	منطقه ۱۷
۱۵۲۴۱	۱۹	منطقه ۱۸
۱۳۵۶۲	۸	منطقه ۱۹
۷۴۵۰	۱	منطقه ۲۰
۱۱۸۰۹	۱۱	منطقه ۲۱
۲۷۹۰۴	۴۸	منطقه ۲۲
۲۸۱۹۴	میانگین	
۳۱۰۵۸	میانگین وزنی	

مأخذ: وزارت راه و شهرسازی- معاونت مسکن و ساختمان - دفتر برنامه ریزی ، تجهیز منابع و اقتصاد مسکن

ساختمان و مسکن

۱۴-۷- متوسط قیمت فروش یک متر مربع زمین یا زمین ساختمان مسکونی کلنگی به تفکیک مناطق شهر تهران در تابستان ۹۱

متوسط قیمت فروش یک متر مربع زمین یا زمین ساختمان مسکونی کلنگی (هزار ریال)		شرح
متوسط سه ماهه	تعداد مبیعه	
	۷۳۵	کل شهر
۶۸۴۹۶	۳۳	منطقه ۱
۵۱۹۷۴	۴۴	منطقه ۲
۶۹۲۷۸	۳۰	منطقه ۳
۴۴۶۴۳	۵۵	منطقه ۴
۳۶۶۷۳	۳۳	منطقه ۵
۵۳۰۳۸	۴۲	منطقه ۶
۳۹۷۱۸	۶۱	منطقه ۷
۴۲۷۳۳	۷۳	منطقه ۸
۱۲۵۶۳	۱۲	منطقه ۹
۲۴۶۴۲	۵۹	منطقه ۱۰
۲۰۸۶۴	۳۳	منطقه ۱۱
۲۴۳۳۰	۳۵	منطقه ۱۲
۳۰۸۶۸	۲۳	منطقه ۱۳
۲۷۹۷۷	۵۸	منطقه ۱۴
۱۷۱۷۵	۳۳	منطقه ۱۵
۱۳۵۷۴	۱۱	منطقه ۱۶
۱۶۲۵۶	۱۹	منطقه ۱۷
۱۲۶۵۰	۱۹	منطقه ۱۸
۱۳۲۷۸	۹	منطقه ۱۹
۱۴۲۵۵	۱	منطقه ۲۰
۱۶۴۲۴	۶	منطقه ۲۱
۳۳۰۴۸	۴۶	منطقه ۲۲
۳۲۵۹۳	میانگین	
۳۶۱۳۱	میانگین وزنی	

مأخذ: وزارت راه و شهرسازی - معاونت مسکن و ساختمان - دفتر برنامه ریزی، تجهیز منابع و اقتصاد مسکن

۱۵-۷- متوسط قیمت فروش یک متر مربع زمین یا زمین ساختمان مسکونی کلنگی به تفکیک مناطق شهر تهران در پاییز ۹۱

متوسط قیمت فروش یک متر مربع زمین یا زمین ساختمان مسکونی کلنگی (هزار ریال)		شرح
متوسط سه ماهه	تعداد مبیعه	
	۱۰۶۱	کل شهر
۸۱۸۰۷	۵۳	منطقه ۱
۶۴۱۹۹	۶۵	منطقه ۲
۸۹۲۶۶	۴۶	منطقه ۳
۴۶۱۴۶	۸۱	منطقه ۴
۵۲۴۳۵	۷۱	منطقه ۵
۵۵۹۷۶	۵۰	منطقه ۶
۵۱۹۱۳	۷۵	منطقه ۷
۴۴۲۱۹	۱۰۵	منطقه ۸
۲۴۸۹۶	۲۵	منطقه ۹
۲۲۹۳۸	۸۶	منطقه ۱۰
۲۸۳۳۱	۳۶	منطقه ۱۱
۲۵۸۸۸	۵۱	منطقه ۱۲
۳۹۴۴۳	۳۲	منطقه ۱۳
۲۹۱۹۰	۹۱	منطقه ۱۴
۲۰۳۶۶	۵۴	منطقه ۱۵
۸۹۵۱	۳	منطقه ۱۶
۱۹۳۰۴	۱۷	منطقه ۱۷
۱۵۳۶۲	۲۷	منطقه ۱۸
۹۶۳۷	۶	منطقه ۱۹
۹۷۸۶	۱	منطقه ۲۰
۲۲۸۵۲	۱۴	منطقه ۲۱
۳۲۴۴۷	۷۲	منطقه ۲۲
۳۶۱۵۲	میانگین	
۴۲۲۷۹	میانگین وزنی	

مأخذ: وزارت راه و شهرسازی- معاونت مسکن و ساختمان - دفتر برنامه ریزی ، تجهیز منابع و اقتصاد مسکن

ساختمان و مسکن

۱۶-۷- متوسط قیمت فروش یک متر مربع زمین یا زمین ساختمان مسکونی کلنگی به تفکیک مناطق شهر تهران در زمستان ۹۱

متوسط قیمت فروش یک متر مربع زمین یا زمین ساختمان مسکونی کلنگی (هزار ریال)		شرح
متوسط سه ماهه	تعداد مبیعه	
	۱۲۶۲	کل شهر
۸۹۴۵۶	۵۳	منطقه ۱
۶۵۳۲۶	۷۳	منطقه ۲
۹۱۴۸۸	۶۰	منطقه ۳
۴۷۹۱۰	۱۰۵	منطقه ۴
۵۴۳۳۶	۶۶	منطقه ۵
۶۴۱۴۵	۵۸	منطقه ۶
۵۲۴۰۴	۱۱۰	منطقه ۷
۴۵۶۳۹	۱۲۵	منطقه ۸
۲۵۵۹۲	۱۵	منطقه ۹
۲۸۷۲۵	۱۰۶	منطقه ۱۰
۳۱۱۹۳	۵۱	منطقه ۱۱
۲۴۷۸۵	۵۵	منطقه ۱۲
۴۸۷۳۴	۳۸	منطقه ۱۳
۳۷۵۴۴	۱۰۰	منطقه ۱۴
۲۴۲۶۷	۶۳	منطقه ۱۵
۱۷۸۱۳	۱۰	منطقه ۱۶
۱۸۳۵۷	۲۴	منطقه ۱۷
۱۸۱۰۵	۴۹	منطقه ۱۸
۱۴۶۷۷	۸	منطقه ۱۹
۲۰۶۲۶	۳	منطقه ۲۰
۳۱۷۶۶	۹	منطقه ۲۱
۳۸۵۰۶	۸۱	منطقه ۲۲
۴۰۵۱۸	میانگین	
۴۵۴۹۴	میانگین وزنی	

مأخذ: وزارت راه و شهرسازی - معاونت مسکن و ساختمان - دفتر برنامه ریزی، تجهیز منابع و اقتصاد مسکن

سالنامه آماری شهر تهران

۱۷-۷- شاخص بهای مسکن اجاری استان تهران بصورت سه ماهه در فصول مختلف سال های ۹۰-۸۹ (۱۰۰=۱۳۸۳)

درصد شاخص سه ماه سال ۹۰ نسبت به		شاخص سه ماه در سال ۹۰	درصد شاخص سه ماه سال ۸۹ نسبت به		شاخص سه ماه در سال ۸۹	شرح
سه ماهه مشابه سال قبل	سه ماهه قبل		سه ماهه مشابه سال قبل	سه ماهه قبل		
۷.۳	۱.۵	۲۴۳.۲	۲.۱	۰.۴	۲۲۶.۷	فصل بهار
۹.۵	۳.۸	۲۵۲.۴	۲.۷	۱.۶	۲۳۰.۴	فصل تابستان
۱۲.۵	۴.۷	۲۶۴.۳	۳.۹	۲	۲۳۵	فصل پاییز
۱۴.۱	۳.۴	۲۷۳.۴	۶.۱	۲	۲۳۹.۶	فصل زمستان

توضیح: در زمان انتشار سالنامه اطلاعات سال ۹۱ دریافت نشده است، اطلاعات تکمیلی در سایت شهرداری تهران به نشانی www.tehran.ir بروز رسانی خواهد شد. مآخذ: سایت بانک مرکزی

۱۸-۷- تعداد و هزینه انواع ساختمانهای احداث شده توسط سازمان مسکن و شهرسازی استان تهران

(واحد هزینه: میلیون ریال)

سال های ۸۰-۹۱

عمران شهری		مراکز آموزش و فرهنگی		مراکز درمانی		ساختمانهای دولتی		واحدهای مسکونی		شرح
تعداد پروژه	هزینه	تعداد پروژه	هزینه	تعداد پروژه	هزینه	تعداد پروژه	هزینه	تعداد واحد	هزینه	
۰	۰	۴۴۱۷	۱۶	۰	۰	۴۶۱۷	۲۳	۳۳۳۱	۱۰۹	سال ۸۰
۶۳۷۴	۱۱	۱۷۳۵۶	۲۳	۲۷۴۶	۴	۲۵۵۰۷	۳۶	۱۱۵۳۸	۱۱۳	سال ۸۵
۴۰۵۹	۱۱	۳۳۹۰۸	۲۹	۲۴۳۹۷	۸	۳۰۱۹۷	۲۷	۱۱۱۷۶	۸۸	سال ۸۶
۰	۰	۵۹۴۴۰	۳۵	۳۹۶۱۷	۷	۴۷۰۷۹	۲۳	۶۸۰۰	۵۸	سال ۸۷
۰	۰	۲۹۵۸۰	۱۴	۱۶۵۰۰	۳	۶۷۷۶۸	۳۴	۸۸۵۰	۳۴	سال ۸۸
۰	۰	۲۲۹۱۵	۲۸	۸۰۴۰	۸	۶۵۳۲۳	۳۹	۲۴۷۰	۲۲	سال ۸۹
۰	۰	۳۱۰۲۲	۳۳	۸۳۶۱	۴	۹۵۸۲۹	۳۵	۱۹۳۸	۷	سال ۹۰
۰	۰	۶۴۳۵	۲۰	۲۰۰۰	۱	۲۶۱۳۵	۳۵	۰	۲	سال ۹۱

مآخذ دفتر آمار و اطلاعات استانداری تهران (سازمان مسکن و شهرسازی استان تهران)

۱۹-۷- مساحت زمین و تعداد واحدهای مسکونی واگذار شده توسط سازمان مسکن و شهرسازی شهرستان تهران
سال های ۹۰-۹۱

سال	واحد	مساحت زمین (مترمربع)
۹۰	۱۵	۳۱۳۹۳
۹۱	۵۵۴	۵۷۴۸۹۸

مأخذ دفتر آمار و اطلاعات استانداری تهران (سازمان مسکن و شهرسازی استان تهران)

۲۰-۷- زمینهای واگذار شده توسط سازمان مسکن و شهرسازی استان تهران برحسب نوع استفاده در
سال های ۹۱-۶۵
(واحد : متر مربع)

کل استان	احداث واحد مسکونی		احداث واحد غیر مسکونی	
	تعداد قطعه زمین	مساحت زمین	تعداد قطعه زمین	مساحت زمین
سال ۶۵	۵۸۶۵	۱۲۶۸۰۰۰	۵۳	۱۵۹۰۰۰
سال ۷۰	۵۴۱۰	۲۲۶۹۰۹۷	۱۳۴	۲۳۷۷۰۶۸
سال ۷۵	۴۸۴۷	۱۱۲۳۲۱۵۶	۲۷۵	۱۰۴۴۳۴۹
سال ۸۰	۲۱۸۵	۵۳۴۰۷۲	۳۵	۲۱۱۸۸۵
سال ۸۵	۱۷۸۴	۳۸۳۱۹۷۰	۴۸	۲۲۴۶۶۱۱
سال ۸۶	۱۴۴۷	۹۸۵۱۲۸	۱۲۶	۴۱۹۵۱۹
سال ۸۷	۱۴۱۴	۷۸۴۵۴۶۷	۴۵	۵۱۰۴۳۷
سال ۸۸	۱۳۴۸	۲۹۱۶۴۳۶	۶۲	۹۸۸۰۶۷۵
سال ۸۹	۶۹۶	۴۱۶۲۹۵	۶۶	۳۱۷۲۲۹
سال ۹۰	۶۱۴	۹۱۵۳۶۹	۵۸	۲۱۴۸۲۰۵
سال ۹۱	۷۴۳	۷۴۰۸۳۰	۳۵	۱۴۶۴۹۷

۲۱-۷- زمینهای واگذار شده توسط سازمان مسکن و شهرسازی تهران برحسب نوع احداث واحد مسکونی استفاده
در سال های ۹۱-۸۹
(واحد : متر مربع)

شرح	احداث واحد مسکونی					
	تعداد قطعه زمین			مساحت زمین		
	سال ۸۹	سال ۹۰	سال ۹۱	سال ۸۹	سال ۹۰	سال ۹۱
شهرستان تهران	۶۰۸	۵۹۴	۷۴۳	۱۶۸۱۹۹	۸۶۸۷۴۰۹	۷۴۰۸۳۰
شهرستان ری	۲	۲	۵۳۸	۲۶۲	۲۸۵	۵۲۹۷۴۴
شهرستان شمیرانات	۱	۰	۰	۲۰۰	۰	۰

مأخذ : سازمان مسکن و شهرسازی استان تهران (دفتر برنامه ریزی و اقتصاد مسکن)
مأخذ دفتر آمار و اطلاعات استانداری تهران (سازمان مسکن و شهرسازی استان تهران)

۲۲-۷- زمینهای واگذار شده توسط سازمان مسکن و شهرسازی تهران برحسب نوع احداث واحد غیر مسکونی استفاده در سال های ۹۱-۸۹ (واحد : متر مربع)

احداث واحد غیر مسکونی						شرح
مساحت زمین			تعداد قطعه زمین			
سال ۹۱	سال ۹۰	سال ۸۹	سال ۹۱	سال ۹۰	سال ۸۹	
۱۴۶۴۹۷	۱۱۷۸۲۷	۲۶۵۹۲۶	۳۵	۵۳	۶۳	شهرستان تهران
۴۵۱۵۵	۰	۱۱۰۵	۱۶	۰	۱	شهرستان ری
۱۵۰۰۰	۰	۰	۱	۰	۰	شهرستان شمیرانات

مأخذ : سازمان مسکن و شهرسازی استان تهران (دفتر برنامه ریزی و اقتصاد مسکن)
مأخذ دفتر آمار و اطلاعات استانداری تهران(سازمان مسکن و شهرسازی استان تهران)

۲۳-۷- خانوارهای دریافت کننده زمین برای ساخت واحد مسکونی و مساحت اراضی واگذار شده توسط سازمان ملی زمین و مسکن استان تهران در سال های ۹۱-۹۰ (واحد : هزار متر مربع)

سال	خانوار	مساحت		
		جمع	مسکونی ^(۱)	غیرمسکونی ^(۲)
۹۰	۱۷۸	۲۲۴	۶۱	۱۶۳
۹۱	۶۰۹	۳۸۶	۶۴	۳۲۲

توضیحات: (۱) اراضی واگذار شده به خانوارها ، اراضی مسکونی می باشد که هر واحد مسکونی برای یک خانوار در نظر گرفته شده است(۲) اراضی غیرمسکونی شامل تجاری، آموزشی، بهداشتی، فرهنگی و... می باشد(۳) آمار مربوط به واگذاری های طرح مسکن مهر لحاظ نشده است(۴) علت کاهش ارقام نسبت به سال قبل بدلیل واگذاری اراضی در قالب طرح مسکن مهر بوده که در آمار مذکور لحاظ نمی شود
مأخذ: سایت مرکز آمار(وزارت مسکن و شهرسازی. سازمان ملی زمین و مسکن. معاونت املاک و حقوقی)
مأخذ: وزارت راه و شهرسازی- معاونت مسکن و ساختمان - دفتر برنامه ریزی ، تجهیز منابع و اقتصاد مسکن

۲۴-۷- قیمت خرید و فروش یک متر مربع زمین یا زمین ساختمان های مسکونی کلنگی در استان تهران وکل کشور در دو نیمه سال ۹۱ (واحد : هزار ریال)

درصد تغییر نسبت به نیمه اول ۹۱	درصد تغییر نسبت به نیمه دوم ۹۱	قیمت خرید و فروش یک متر مربع زمین یا زمین ساختمان های مسکونی کلنگی(هزار ریال)				شرح
		سهم معاملات از کل کشور	متوسط	حداکثر	حداقل	
۳۰	۱۵.۴	۱۰۰	۴۵۴۷	۱۰۹۹۸۳	۳۹	کل کشور
۳۵.۱	۱۸.۲	۷.۹	۱۳۰۹۷	۱۰۹۹۸۳	۱۴۳	کل استان تهران
۵۸.۴	۳۷.۴	۱۰۰	۶۲۴۵	۱۹۷۸۸۵	۴۲	کل کشور
۱۲۱.۷	۸۶.۲	۸.۳	۳۷۸۱۹	۱۹۷۸۸۵	۱۷۶	کل استان تهران

مأخذ : مرکز آمار ایران

۲۵-۷- قیمت خرید و فروش یک متر مربع زیربنای مسکونی استان تهران و کل کشور در دو نیمه سال ۹۱
(واحد: هزار ریال)

درصد تغییر نسبت به نیمه اول ۹۱	درصد تغییر نسبت به نیمه دوم ۹۱	قیمت خرید و فروش یک متر مربع زیربنای مسکونی (هزار ریال)				شرح	
		سهم معاملات از کل کشور	متوسط	حداکثر	حداقل		
۱۹.۵	۱۰.۶	۱۰۰	۹۸۰۰	۱۳۸۹۷۶	۸۰	کل کشور	نیمه اول
۱۹.۷	۱۱.۵	۲۹.۱	۲۲۶۶۱	۱۳۸۹۷۶	۲۰۰	کل استان تهران	
۴۹.۵	۲۸.۵	۱۰۰	۱۲۳۳۹	۲۰۸۳۳۳	۹۰	کل کشور	نیمه دوم
۶۰.۴	۳۲.۷	۳۲.۵	۲۹۰۳۳	۲۰۸۳۳۳	۲۲۵	کل استان تهران	

مأخذ: مرکز آمار ایران

۲۶-۷- اجاره ماهانه به علاوه سه درصد ودیعه پرداختی بابت یک متر مربع زیربنای مسکونی استان تهران و کل کشور در دو نیمه سال ۹۱
(واحد: ریال)

درصد تغییر نسبت به نیمه اول ۹۱	درصد تغییر نسبت به نیمه دوم ۹۱	مبلغ اجاره ماهانه به علاوه سه درصد ودیعه پرداختی برای اجاره یک متر مربع زیربنای مسکونی (ریال)				شرح	
		سهم معاملات از کل کشور	متوسط	حداکثر	حداقل		
۳۲.۵	۱۶.۸	۱۰۰	۵۲۸۳۹	۶۰۶۸۹۷	۱۶۵۷	کل کشور	نیمه اول
۵۴.۱	۲۶.۶	۳۴.۶	۱۲۹۵۳۶	۶۰۶۸۹۷	۲۲۶۰	کل استان تهران	
۳۰.۲	۹.۹	۱۰۰	۵۸۰۷۴	۸۳۷۹۳۱	۱۶۶۷	کل کشور	نیمه دوم
۳۲.۵	۱۰.۳	۳۷.۸	۱۳۰۷۷۷	۸۳۷۹۳۱	۲۸۳۳	کل استان تهران	

مأخذ: مرکز آمار ایران

۲۷-۷- قیمت خرید و فروش یک متر مربع زمین یا زمین ساختمان های مسکونی کلنگی در استان تهران در دو نیمه سال ۹۱ (واحد : هزار ریال)

درصد تغییر نسبت به نیمه اول ۹۱	درصد تغییر نسبت به نیمه دوم ۹۱	قیمت خرید و فروش یک متر مربع زمین یا زمین ساختمان های مسکونی کلنگی (هزار ریال)				شرح
		سهام معاملات از کل کشور	متوسط	حداکثر	حداقل	
۳۴.۷	۱۱.۴	۲۶.۵	۲۴۴۱۰	۱۰۹۹۸۳	۷۶۵	نیمه اول سال ۹۱
۱۲۳.۳	۱۰۰.۴	۲۵.۶	۴۸۹۲۸	۱۹۷۸۸۵	۶۵۵۰	نیمه دوم سال ۹۱

مأخذ : مرکز آمار ایران

۲۸-۷- قیمت خرید و فروش یک متر مربع زیربنای مسکونی در استان تهران در دو نیمه سال ۹۱ (واحد : هزار ریال)

درصد تغییر نسبت به نیمه اول ۹۱	درصد تغییر نسبت به نیمه دوم ۹۱	قیمت خرید و فروش یک متر مربع زیربنای مسکونی (هزار ریال)				شرح
		سهام معاملات از کل کشور	متوسط	حداکثر	حداقل	
۲۸	۲۰.۸	۷۹.۵	۲۶۹۲۲	۱۳۸۹۷۶	۲۲۰۰	نیمه اول سال ۹۱
۶۱.۵	۳۳.۷	۸۰.۵	۳۵۹۸۹	۲۰۸۳۳۳	۶۰۰۰	نیمه دوم سال ۹۱

مأخذ : مرکز آمار ایران

۲۹-۷- مبلغ اجاره ماهانه به علاوه سه درصد ودیعه پرداختی برای اجاره یک متر مربع زیربنای مسکونی در استان تهران دو نیمه سال ۹۱ (واحد : ریال)

درصد تغییر نسبت به نیمه اول ۹۱	درصد تغییر نسبت به نیمه دوم ۹۱	مبلغ اجاره ماهانه به علاوه سه درصد ودیعه پرداختی برای اجاره یک متر مربع زیربنای مسکونی (ریال)				شرح
		سهام معاملات از کل کشور	متوسط	حداکثر	حداقل	
۳۲.۷	۱۶.۷	۸۵.۱	۱۴۴۴۴۴	۶۰۶۸۹۷	۹۲۸۶	نیمه اول سال ۹۱
۳۰.۴	۱۱.۷	۸۲.۲	۱۶۱۳۴۷	۸۳۷۹۳۱	۱۱۳۰۴	نیمه دوم سال ۹۱

مأخذ : مرکز آمار ایران

۳۰-۷- تعداد پروانه ساختمانی تهران بر حسب نوع پروانه در چهار فصل سال ۹۱

پروانه افزایش بنا				پروانه احداث ساختمان				کل	شرح	
دولتی	تعاونی	خصوصی	جمع	دولتی	تعاونی	خصوصی	جمع			
-	-	-	۴۵۱۲	-	-	-	۵۴۸۷۷	۵۹۳۸۹	کل کشور	تهران
۲۵	۱۸	۴۴۴۵	۴۴۸۸	۳۲۷	۷۳۷	۴۴۳۳۵	۴۵۳۹۹	۴۹۸۸۷	کل کشور (بجز شهر تهران)	
۰	۰	۱۱۵	۱۳۹	۳	۳	۱۷۵۵	۱۱۲۳۹	۱۱۳۷۸	استان تهران	
۰	۰	۱۱۵	۱۱۵	۳	۳	۱۷۵۵	۱۷۶۱	۱۸۷۶	تهران (بجز شهر تهران)	
-	-	-	۲۴	-	-	-	۹۴۷۸	۹۵۰۲	شهر تهران	
-	-	-	۴۷۹۸	-	-	-	۴۸۹۲۹	۵۳۷۲۷	کل کشور	
۲۷	۳۲	۴۷۲۸	۴۷۸۷	۳۰۰	۶۱۹	۴۲۴۲۲	۴۳۳۴۱	۴۸۱۲۸	کل کشور (بجز شهر تهران)	
۰	۱	۵۰۷	۵۱۹	۰	۱۰	۲۴۲۵	۸۰۲۳	۸۵۴۲	استان تهران	
۰	۱	۵۰۷	۵۰۸	۰	۱۰	۲۴۲۵	۲۴۳۵	۲۹۴۳	تهران (بجز شهر تهران)	
-	-	-	۱۱	-	-	-	۵۵۸۸	۵۵۹۹	شهر تهران	
-	-	-	۳۷۱۵	-	-	-	۴۲۶۹۲	۴۶۴۰۷	کل کشور	ایلام
۱۵	۱۳	۳۶۶۱	۳۶۸۹	۲۷۱	۵۴۳	۳۷۱۴۳	۳۷۹۵۷	۴۱۶۴۶	کل کشور (بجز شهر تهران)	
-	-	-	۲۹۶	-	-	-	۶۷۹۰	۷۰۸۶	استان تهران	
۰	۰	۲۷۰	۲۷۰	۱۸	۸	۲۰۲۹	۲۰۵۵	۲۳۲۵	تهران (بجز شهر تهران)	
-	-	-	۲۶	-	-	-	۴۷۳۵	۴۷۶۱	شهر تهران	
-	-	-	۴۴۳۱	-	-	-	۵۹۸۷۴	۶۴۳۰۵	کل کشور	
۱۰	۱۴	۴۳۸۵	۴۴۰۹	۵۰۴	۴۸۸	۵۴۹۲۶	۵۵۹۱۸	۶۰۳۲۷	کل کشور (بجز شهر تهران)	
-	-	-	۳۲۰	-	-	-	۷۶۵۷	۷۹۷۷	استان تهران	
۲	۱	۲۹۵	۲۹۸	۵۵	۱۸	۳۶۲۸	۳۷۰۱	۳۹۹۹	تهران (بجز شهر تهران)	
-	-	-	۲۲	-	-	-	۳۹۵۶	۳۹۷۸	شهر تهران	

مأخذ : مرکز آمار ایران

سالنامه آماری شهر تهران

۳۱-۷- مساحت زیر بنای تعیین شده در پروانه های ساختمانی تهران بر حسب نوع پروانه در چهار فصل سال ۹۱
(واحد: متر مربع)

پروانه افزایش بنا				پروانه احداث ساختمان				کل	شرح	
دولتی	تعاونی	خصوصی	جمع	دولتی	تعاونی	خصوصی	جمع			
-	-	-	۱۴۲۷۶۴۷	-	-	-	۳۲۶۹۱۹۰۱	۳۴۱۱۹۵۴۸	کل کشور	تهران
۱۸۴۴۴	۲۲۷۵۲	۱۲۸۸۳۸۸	۱۳۲۹۵۸۴	۴۳۶۷۷۸	۱۴۴۶۶۷۴	۱۹۰۵۱۶۸۸	۲۰۹۳۵۱۴۰	۲۲۲۶۴۷۲۴	کل کشور (بجز شهر تهران)	
۰	۰	۵۰۸۰۱	۱۴۸۸۶۴	۱۲۷۶	۱۴۲۶۱	۸۶۷۲۷۸	۱۲۶۳۹۵۷۶	۱۲۷۸۸۴۴۰	استان تهران	
۰	۰	۵۰۸۰۱	۵۰۸۰۱	۱۲۷۶	۱۴۲۶۱	۸۶۷۲۷۸	۸۸۲۸۱۵	۹۳۳۶۱۶	تهران (بجز شهر تهران)	
-	-	-	۹۸۰۶۳	-	-	-	۱۱۷۵۶۷۶۱	۱۱۸۵۴۸۲۴	شهر تهران	
-	-	-	۱۲۵۶۴۴۶	-	-	-	۲۷۶۸۴۴۴۵	۲۸۹۴۰۸۹۱	کل کشور	استان تهران
۱۷۷۸۵	۱۹۰۸۳	۱۱۶۷۴۷۰	۱۲۰۴۳۳۸	۲۹۱۴۷۸	۷۸۲۳۴۹	۱۹۹۶۰۹۰۱	۲۱۰۳۴۷۲۸	۲۲۲۳۹۰۶۶	کل کشور (بجز شهر تهران)	
-	-	-	۲۳۰۶۷۳	-	-	-	۷۹۹۲۴۰۳	۸۲۲۳۰۷۶	استان تهران	
۰	۵۷۶	۱۷۷۹۸۹	۱۷۸۵۶۵	۰	۱۱۸۱۲	۱۳۳۰۸۷۴	۱۳۴۲۶۸۶	۱۵۲۱۲۵۱	تهران (بجز شهر تهران)	
-	-	-	۵۲۱۰۸	-	-	-	۶۶۴۹۷۱۷	۶۷۰۱۸۲۴	شهر تهران	
-	-	-	۹۶۵۹۹۲	-	-	-	۲۴۰۱۴۰۰۸	۲۴۹۸۰۰۰۱	کل کشور	تهران
۱۱۷۸۰	۴۴۶۱	۸۸۱۴۰۷	۸۹۷۶۴۸	۴۰۳۶۶۵	۱۱۲۴۶۱۱	۱۶۳۹۹۵۰۸	۱۷۹۲۷۷۸۴	۱۸۸۲۵۴۳۲	کل کشور (بجز شهر تهران)	
-	-	-	۲۱۱۲۶۷	-	-	-	۷۴۴۸۴۵۷	۷۶۵۹۷۲۵	استان تهران	
-	-	۱۴۲۹۲۳	۱۴۲۹۲۳	۷۸۸۱	۳۲۵۶۱	۱۳۲۱۷۹۱	۱۳۶۲۲۲۳	۱۵۰۵۱۵۶	تهران (بجز شهر تهران)	
-	-	-	۶۸۳۴۴	-	-	-	۶۰۸۶۲۲۴	۶۱۵۴۵۶۹	شهر تهران	
-	-	-	۱۱۷۶۳۱۴	-	-	-	۳۳۱۲۲۵۶۱	۳۴۲۹۸۸۷۵	کل کشور	استان تهران
۷۱۸۹	۹۵۹۳	۱۱۰۲۰۵۴	۱۱۱۸۸۳۶	۵۵۰۰۷۳	۱۰۵۸۶۸۷	۲۴۰۰۸۸۶۸	۲۵۶۱۷۶۲۸	۲۶۷۳۶۴۶۴	کل کشور (بجز شهر تهران)	
-	-	-	۱۸۰۱۲۸	-	-	-	۹۴۱۹۴۱۵	۹۵۹۹۵۴۳	استان تهران	
۴۳۴	۱۳۰۰	۱۲۰۹۱۶	۱۲۲۶۵۰	۲۲۰۰۶	۲۷۵۵۴	۱۸۶۴۹۲۲	۱۹۱۴۴۸۲	۲۰۳۷۱۳۲	تهران (بجز شهر تهران)	
-	-	-	۵۷۴۷۸	-	-	-	۷۵۰۴۹۳۳	۷۵۶۲۴۱۱	شهر تهران	

مأخذ: مرکز آمار ایران

ساختمان و مسکن

۳۲-۷- تعداد واحد مسکونی تعیین شده در پروانه های ساختمانی تهران بر حسب نوع پروانه در چهار فصل سال ۹۱

پروانه افزایش بنا			پروانه احداث ساختمان				تعداد کل پروانه	شرح		
دولتی	تعاونی	خصوصی	جمع	دولتی	تعاونی	خصوصی				جمع
-	-	-	۸۶۶۰	-	-	-	۲۰۳۶۷۷	۲۱۲۳۳۷	کل کشور	تهران
۳۸	۱۱۶	۸۲۳۴	۸۳۸۸	۱۳۹۷	۱۱۷۳۸	۱۲۱۲۵۲	۱۳۴۳۸۷	۱۴۲۷۷۵	کل کشور (بجز شهر تهران)	
۰	۰	۵۳۴	۸۰۶	۶	۱۰۶	۶۸۹۷	۷۶۲۹۹	۷۷۱۰۵	استان تهران	
۰	۰	۵۳۴	۵۳۴	۶	۱۰۶	۶۸۹۷	۷۰۰۹	۷۵۴۳	تهران (بجز شهر تهران)	
-	-	-	۲۷۲	-	-	-	۶۹۲۹۰	۶۹۵۶۲	شهر تهران	
-	-	-	۷۹۲۳	-	-	-	۱۷۰۳۷۸	۱۷۸۳۰۱	کل کشور	
۲۲	۱۶۰	۷۷۰۰	۷۸۸۲	۱۰۳۴	۶۹۰۸	۱۲۲۴۶۷	۱۳۰۴۰۹	۱۳۸۲۹۱	کل کشور (بجز شهر تهران)	
-	-	-	-۱۴۲۳	-	-	-	۵۱۰۳۴	۵۲۴۵۷	استان تهران	
۰	۳	۱۳۷۹	۱۳۸۲	۰	۹۷	۱۰۹۶۸	۱۱۰۶۵	۱۲۴۴۷	تهران (بجز شهر تهران)	
-	-	-	۴۱	-	-	-	۳۹۹۶۹	۴۰۰۱۰	شهر تهران	
-	-	-	۶۹۳۶	-	-	-	۱۶۰۵۶۵	۱۶۷۵۰۱	کل کشور	تهران
۱۳	۱۳	۶۸۱۱	۶۸۳۷	۱۳۷۴	۸۴۹۰	۱۰۴۷۰۴	۱۱۴۵۶۸	۱۲۱۴۰۵	کل کشور (بجز شهر تهران)	
-	-	-	۱۱۲۸	-	-	-	۵۷۰۱۴	۵۸۱۴۲	استان تهران	
۰	۰	۱۰۲۹	۱۰۲۹	۴۴	۲۴۰	۱۰۷۳۳	۱۱۰۱۷	۱۲۰۴۶	تهران (بجز شهر تهران)	
-	-	-	۹۹	-	-	-	۴۵۹۹۷	۴۶۰۹۶	شهر تهران	
-	-	-	۷۶۶۹	-	-	-	۱۹۵۲۹۹	۲۰۲۹۶۸	کل کشور	
۶	۵۵	۷۵۳۶	۷۵۹۷	۲۵۸۷	۸۹۲۲	۱۴۶۶۱۴	۱۵۸۱۲۳	۱۶۵۷۲۰	کل کشور (بجز شهر تهران)	
-	-	-	۹۱۶	-	-	-	۵۱۱۸۴	۵۲۱۰۰	استان تهران	
۲	۰	۸۴۲	۸۴۴	۱۴۴	۲۰۳	۱۳۶۶۱	۱۴۰۰۸	۱۴۸۵۲	تهران (بجز شهر تهران)	
-	-	-	۷۲	-	-	-	۳۷۱۷۶	۳۷۲۴۸	شهر تهران	
-	-	-	-	-	-	-	-	-	-	-

مأخذ : مرکز آمار ایران

۳۳-۷- تعداد پروانه و مساحت زمین در پروانه های احداث ساختمان های تهران در چهار فصل سال ۹۱

ساختمان تخریبی		باغ یا مزرعه		زمین بایر		مساحت کل زمین (مترمربع)	تعداد کل پروانه	شرح	
مساحت (متر مربع)	تعداد پروانه	مساحت (متر مربع)	تعداد پروانه	مساحت (متر مربع)	تعداد پروانه				
-	-	-	-	-	-	-	-	کل کشور	تهران
۲۳۸۰۷۰۹	۸۹۴۴	۲۹۲۵۲۵	۳۶۳	۱۱۹۴۴۱۰۰	۳۶۰۹۲	۱۴۶۱۷۳۳۴	۴۵۳۹۹	کل کشور (بجز شهر تهران)	
-	-	-	-	-	-	-	-	استان تهران	
۱۴۱۵۰	۵۲	۲۶۹۰۳	۲۱	۵۶۳۰۹۴	۱۶۸۸	۶۰۴۱۴۷	۱۷۶۱	تهران (بجز شهر تهران)	
-	-	-	-	-	-	-	-	شهر تهران	
۳۸۱۷۱۹۴	۱۴۱۹۷	-	-	-	-	۱۶۲۲۴۸۳۶	۴۸۹۲۹	کل کشور	استان تهران
۲۵۰۸۶۱۴	۸۸۶۸	۳۱۲۶۷۶	۳۹۲	۱۱۷۹۰۹۴۷	۳۴۰۸۱	۱۴۶۱۲۲۳۷	۴۳۳۴۱	کل کشور (بجز شهر تهران)	
۱۳۷۰۱۱۱	۵۶۱۰	-	-	-	-	۲۴۷۶۵۵۸	۸۰۲۳	استان تهران	
۶۱۵۳۱	۲۸۱	۱۳۴۲۲	۱۷	۷۸۹۰۰۶	۲۱۳۷	۸۶۳۹۵۹	۲۴۳۵	تهران (بجز شهر تهران)	
۱۳۰۸۵۸۰	۵۳۲۹	-	-	-	-	۱۶۱۲۵۹۹	۵۵۸۸	شهر تهران	
۳۶۴۲۴۹۴	۱۳۲۹۷	-	-	-	-	۱۴۲۸۹۷۳۱	۴۲۶۹۲	کل کشور	استان تهران
۲۵۱۰۴۷۵	۸۸۱۱	۳۸۰۴۳۸	۳۴۳	۹۹۷۶۰۳۸	۲۸۸۰۳	۱۲۸۶۶۹۵۱	۳۷۹۵۷	کل کشور (بجز شهر تهران)	
۱۲۸۸۳۴۵	۴۹۹۶	-	-	-	-	۲۲۵۳۲۴۹	۶۷۹۰	استان تهران	
۱۵۶۳۲۶	۵۱۰	۳۱۱۲۴	۲۶	۶۴۳۰۱۹	۱۵۱۹	۸۳۰۴۶۹	۲۰۵۵	تهران (بجز شهر تهران)	
۱۱۳۲۰۱۹	۴۴۸۶	-	-	-	-	۱۴۲۲۷۸۰	۴۷۳۵	شهر تهران	
۴۶۶۶۱۱۰	۱۴۷۲۷	-	-	-	-	۲۱۰۶۱۲۵۸	۵۹۸۷۴	کل کشور	استان تهران
۳۴۳۲۱۶۶	۱۱۰۳۱	۵۷۳۶۴۱	۵۲۹	۱۵۵۲۲۰۷۵	۴۴۳۵۸	۱۹۵۲۷۸۸۲	۵۵۹۱۸	کل کشور (بجز شهر تهران)	
۱۳۸۶۰۱۵	۴۴۴۴	-	-	-	-	۳۵۱۸۱۰۳	۷۶۵۷	استان تهران	
۱۵۲۰۷۱	۷۴۸	۵۰۲۸۵	۶۱	۱۷۸۲۳۷۱	۲۸۹۲	۱۹۸۴۷۲۷	۳۷۰۱	تهران (بجز شهر تهران)	
۳۹۵۶	۱۲۳۳۹۴۴	۳۶۹۶	-	-	-	-	۱۵۳۳۳۷۶	۳۹۵۶	

مأخذ: مرکز آمار ایران

۳۴-۷- تعداد پروانه های احداث ساختمان بر حسب تعداد طبقات ساختمان در چهار فصل سال ۹۱

شرح	جمع	طبقه ۱	طبقه ۲	طبقه ۳	طبقه ۴	طبقه ۵ و بیشتر	
کل کشور	۵۴۸۷۷	۱۲۳۳۷	۱۱۴۷۲	۸۸۶۴	۶۰۹۲	۱۶۱۱۲	
	تهران (بجز شهر تهران)	۴۵۳۹۹	۱۲۳۲۷	۱۱۴۵۰	۸۷۷۶	۵۷۳۰	۷۱۱۶
		استان تهران	۱۱۲۳۹	۵۴	۲۷۵	۷۲۹	۱۰۰۵
		تهران (بجز شهر تهران)	۱۷۶۱	۴۴	۲۵۳	۶۴۱	۶۴۳
		شهر تهران	۹۴۷۸	۱۰	۲۲	۸۸	۳۶۲
تهران	۴۸۹۲۹	۱۱۷۱۴	۱۰۷۵۵	۸۰۱۶	۵۸۷۸	۱۲۵۶۶	
	کل کشور (بجز شهر تهران)	۴۳۳۴۱	۱۱۷۰۷	۱۰۷۲۹	۷۹۳۷	۵۵۹۵	۷۳۷۳
		استان تهران	۸۰۲۳	۸۱	۳۱۸	۹۴۶	۱۰۶۵
		تهران (بجز شهر تهران)	۲۴۳۵	۷۴	۲۹۲	۸۶۷	۷۸۲
		شهر تهران	۵۵۸۸	۷	۲۶	۷۹	۲۸۳
تهران	۴۲۶۹۲	۱۲۳۰۹	۹۱۲۱	۵۹۰۹	۴۷۴۴	۱۰۶۰۹	
	کل کشور (بجز شهر تهران)	۳۷۹۵۷	۱۲۲۹۵	۹۱۰۱	۵۸۲۸	۴۴۵۵	۶۲۷۸
		استان تهران	۶۷۹۰	۷۱	۲۰۴	۷۷۲	۱۱۳۵
		تهران (بجز شهر تهران)	۲۰۵۵	۵۷	۱۸۴	۶۹۱	۸۴۶
		شهر تهران	۴۷۳۵	۱۴	۲۰	۸۱	۲۸۹
تهران	۵۹۸۷۴	۱۶۸۳۹	۱۴۲۲۱	۹۳۸۳	۶۵۸۷	۱۲۸۴۴	
	کل کشور (بجز شهر تهران)	۵۵۹۱۸	۱۶۸۳۱	۱۴۱۸۷	۹۳۳۹	۶۴۰۶	۹۱۵۵
		استان تهران	۷۶۵۷	۹۴	۴۱۳	۱۴۱۷	۱۵۷۸
		تهران (بجز شهر تهران)	۳۷۰۱	۸۶	۳۷۹	۱۳۷۳	۱۳۹۷
		شهر تهران	۳۹۵۶	۸	۳۴	۴۴	۱۸۱

مأخذ : مرکز آمار ایران

۳۵-۷- تعداد پروانه های احداث ساختمان بر حسب نوع اسکلت و مصالح عمده به کار رفته در ساختمان های تهران در چهار فصل سال ۹۱

شرح	کل	فلزی	بتون آرمه	سایر			
				جمع	آجر و آهن	آجر و چوب	بلوک سیمانی
کل کشور	۵۴۸۷۷	۱۹۴۷۶	۲۶۹۵۲	۸۴۴۹	۷۹۶۵	۱۴	۴۷۰
	۴۵۳۹۹	۱۴۵۷۳	۲۲۳۸۵	۸۴۴۱	۷۹۵۷	۱۴	۴۷۰
	۱۱۲۳۹	۵۵۰۶	۵۶۶۴	۶۹	۶۹	۰	۰
	۱۷۶۱	۶۰۳	۱۰۹۷	۶۱	۶۱	۰	۰
	۹۴۷۸	۴۹۰۳	۴۵۶۷	۸	۸	۰	۰
استان تهران	۴۸۹۲۹	۱۶۲۴۸	۲۴۴۶۶	۸۲۱۵	۷۸۲۰	۷	۳۶۹
	۴۳۳۴۱	۱۳۴۹۹	۲۱۶۳۴	۸۲۰۸	۷۸۱۳	۷	۳۶۹
	۸۰۲۳	۳۶۳۷	۴۳۷۷	۹	۹	۰	۰
	۲۴۳۵	۸۸۸	۱۵۴۵	۲	۲	۰	۰
	۵۵۸۸	۲۷۴۹	۲۸۳۲	۷	۷	۰	۰
شهر تهران	۴۲۶۹۲	۱۲۵۸۱	۲۲۱۷۵	۷۹۳۶	۷۵۶۴	۲۶	۳۴۰
	۳۷۹۵۷	۱۰۳۵۳	۱۹۶۷۲	۷۹۳۲	۷۵۶۰	۲۶	۳۴۰
	۶۷۹۰	۲۷۹۲	۳۹۵۵	۴۳	۴۳	۰	۰
	۲۰۵۵	۵۶۴	۱۴۵۲	۳۹	۳۹	۰	۰
	۴۷۳۵	۲۲۲۸	۲۵۰۳	۴	۴	۰	۰
کل کشور	۵۹۸۷۴	۱۵۵۹۹	۳۲۶۸۲	۱۱۵۹۳	۱۱۱۰۸	۳۳	۴۴۷
	۵۵۹۱۸	۱۳۹۴۹	۳۰۳۸۰	۱۱۵۸۹	۱۱۱۰۴	۳۳	۴۴۷
	۷۶۵۷	۲۶۳۹	۵۰۱۴	۴	۴	۰	۰
	۳۷۰۱	۹۸۹	۲۷۱۲	۰	۰	۰	۰
	۳۹۵۶	۱۶۵۰	۲۳۰۲	۴	۴	۰	۰

مأخذ: مرکز آمار ایران

ساختمان و مسکن

۳۶-۷- تعداد پروانه های احداث ساختمان برحسب مورد استفاده ساختمانهای تهران در چهار فصل سال ۹۱

سایر	بهداشتی یا درمانی	آموزشی	صنعتی	بازرگانی	مسکونی و کارگاه توأم	مسکونی	جمع	شرح	
-	-	-	-	-	-	-	-	کل کشور	چهار
۱۴۸	۳۵	۶۶	۳۱۹	۱۹۵۴	۳۱۸۸	۳۹۶۸۹	۴۵۳۹۹	کل کشور (بجز شهر تهران)	
۱۲	۰	۱	۲	۱	۱۵۱	۱۵۹۴	۱۷۶۱	استان تهران	
-	-	-	-	-	-	-	-	تهران (بجز شهر تهران)	
-	-	-	-	-	-	-	-	شهر تهران	
۲۵۴	۲۷	۴۹	۲۴۷	۱۹۵۳	۳۲۲۹	۴۳۱۴۳	۴۸۹۲۹	کل کشور	تاسیسات
۲۴۸	۲۴	۴۹	۲۶۵	۱۸۹۵	۲۷۲۲	۳۸۱۳۸	۴۳۳۴۱	کل کشور (بجز شهر تهران)	
۶	۴	۱۱	۱۲	۶۴	۶۹۱	۷۲۳۵	۸۰۲۳	استان تهران	
۰	۱	۱۱	۳	۶	۱۸۴	۲۲۳۰	۲۴۳۵	تهران (بجز شهر تهران)	
۶	۳	۰	۹	۵۸	۵۰۷	۵۰۰۵	۵۵۸۸	شهر تهران	
۲۶۱	۳۴	۴۶	۲۳۶	۱۸۶۱	۲۶۸۹	۳۷۵۶۵	۴۲۶۹۲	کل کشور	پایتخت
۲۵۳	۳۴	۴۶	۲۲۴	۱۸۰۱	۲۲۸۰	۳۳۳۱۹	۳۷۹۵۷	کل کشور (بجز شهر تهران)	
۲۵	۱	۳	۱۷	۷۰	۴۸۸	۶۱۸۶	۶۷۹۰	استان تهران	
۱۷	۱	۳	۵	۱۰	۷۹	۱۹۴۰	۲۰۵۵	تهران (بجز شهر تهران)	
۸	۰	۰	۱۲	۶۰	۴۰۹	۴۲۴۶	۴۷۳۵	شهر تهران	
۳۲۲	۳۸	۶۳	۴۷۷	۲۹۰۳	۴۲۳۵	۵۱۸۳۶	۵۹۸۷۴	کل کشور	زمستان
۳۱۶	۳۸	۶۳	۴۶۵	۲۷۸۵	۳۸۵۵	۴۸۳۹۶	۵۵۹۱۸	کل کشور (بجز شهر تهران)	
۱۴	۰	۱۲	۲۶	۱۲۹	۵۰۶	۶۹۷۰	۷۶۵۷	استان تهران	
۸	۰	۱۲	۱۴	۱۱	۱۲۶	۳۵۳۰	۳۷۰۱	تهران (بجز شهر تهران)	
۶	۰	۰	۱۲	۱۱۸	۳۸۰	۳۴۴۰	۳۹۵۶	شهر تهران	

مأخذ : مرکز آمار ایران

۳۷-۷- مساحت زمین در پروانه های احداث ساختمانهای تهران بر حسب مورد استفاده ساختمان در چهار فصل

سال ۹۱

شرح	جمع	مسکونی	مسکونی و کارگاه توأم	بازرگانی	صنعتی	آموزشی	بهداشتی یا درمانی	سایر
کل کشور	-	-	-	-	-	-	-	-
کل کشور (بجز شهر تهران)	۱۴۶۱۷۳۳۴	۱۱۸۳۸۷۷۵	۹۳۸۱۶۸	۵۸۸۱۶۱	۳۶۲۲۵۸	۲۱۵۹۳۷	۳۹۴۴۱۶	۲۷۹۶۱۹
استان تهران	-	-	-	-	-	-	-	-
تهران (بجز شهر تهران)	۶۰۴۱۴۷	۵۴۵۲۴۲	۵۴۷۸۰	۴۵	۱۸۲۲	۱۵۱	۰	۲۱۰۷
شهر تهران	-	-	-	-	-	-	-	-
کل کشور	۱۶۲۲۴۸۳۷	۱۲۱۸۵۷۰۷	۸۹۶۴۳۹	۱۶۰۲۱۳۰	۶۴۱۷۹۹	۱۳۶۶۸۰	۷۶۱۳۹	۶۸۵۹۵۳
کل کشور (بجز شهر تهران)	۱۴۶۱۲۲۳۷	۱۰۸۸۷۲۷۱	۷۴۲۷۵۷	۱۵۱۴۹۲۲	۶۰۷۲۳۰	۱۳۶۶۸۰	۴۰۰۳۳	۶۸۳۳۴۴
استان تهران	۲۴۷۶۵۵۹	۲۰۷۹۵۲۲	۲۲۶۹۰۴	۸۹۰۲۹	۴۰۶۴۵	۱۴۳۰	۳۶۴۲۰	۲۶۰۹
تهران (بجز شهر تهران)	۸۶۳۹۵۹	۷۸۱۰۸۶	۷۳۳۲۲	۱۸۲۱	۶۰۷۶	۱۴۳۰	۳۲۴	۰
شهر تهران	۱۶۱۲۶۰۰	۱۲۹۸۴۳۶	۱۵۳۶۸۲	۸۷۲۰۸	۳۴۵۶۹	۰	۳۶۰۹۶	۲۶۰۹
کل کشور	۱۴۲۸۹۷۳ ۱	۱۰۴۲۶۳۴۹	۱۰۳۹۱۳۱	۷۵۷۵۷۳	۱۲۸۹۷۰۳	۲۲۶۱۵۹	۷۲۵۴۹	۴۷۸۲۶۷
کل کشور (بجز شهر تهران)	۱۲۸۶۶۹۵۱	۹۲۶۵۵۳۲	۸۷۵۰۹۱	۶۷۹۱۹۸	۱۲۷۳۶۸۶	۲۲۶۱۵۹	۷۲۵۴۹	۴۷۴۷۳۶
استان تهران	۲۲۵۳۲۴۹	۱۹۳۸۰۲۶	۱۹۶۶۸۶	۸۱۳۸۲	۱۶۸۸۱	۴۶۹	۹۸	۱۹۷۰۷
تهران (بجز شهر تهران)	۸۳۰۴۶۹	۷۷۷۲۰۹	۳۲۶۴۶	۳۰۰۷	۸۶۴	۴۶۹	۹۸	۱۶۱۷۶
شهر تهران	۱۴۲۲۷۸۰	۱۱۶۰۸۱۷	۱۶۴۰۴۰	۷۸۳۷۵	۱۶۰۱۷	۰	۰	۳۵۳۱
کل کشور	۲۱۰۶۱۲۵۸	۱۵۷۳۴۴۸۰	۱۴۸۴۹۰۵	۱۸۳۷۹۹۲	۷۱۹۲۲۳	۳۲۶۱۴۳	۲۸۶۲۹۸	۶۸۲۲۱۷
کل کشور (بجز شهر تهران)	۱۹۵۲۷۸۸ ۲	۱۴۵۹۹۵۷۸	۱۳۳۹۵۷۳	۱۶۴۳۷۷۰	۶۵۷۰۵۰	۳۲۶۱۴۳	۲۸۶۲۹۸	۶۷۵۴۷۰
استان تهران	۳۵۱۸۱۰۳	۳۰۴۱۳۵۸	۱۷۵۲۱۰	۱۹۷۷۵۵	۹۱۹۴۵	۲۴۹۸	۰	۹۳۳۷
تهران (بجز شهر تهران)	۱۹۸۴۷۲۷	۱۹۱۶۴۵۶	۲۹۸۷۸	۳۵۳۳	۲۹۷۷۲	۲۴۹۸	۰	۲۵۹۰
شهر تهران	۱۵۳۳۳۷۶	۱۱۲۴۹۰۲	۱۴۵۳۳۲	۱۹۴۲۲۲	۶۲۱۷۳	۰	۰	۶۷۴۷

مأخذ: مرکز آمار ایران

ساختمان و مسکن

۳۸-۷- مساحت زیر بنا در پروانه های احداث ساختمان های تهران بر حسب مورد استفاده ساختمان در چهار فصل

سال ۹۱

شرح	جمع	مسکونی	مسکونی و کارگاه توأم	بازرگانی	صنعتی	آموزشی	بهداشتی یا درمانی	سایر
کل کشور	-	-	-	-	-	-	-	-
کل کشور (بجز شهر تهران)	۲۰۹۳۵۱۴۰	۱۷۸۱۱۱۹۰	۱۹۵۱۵۱۷	۶۶۵۴۹۰	۱۲۳۲۲۰	۹۳۱۸۵	۱۲۰۱۴۵	۱۷۰۳۹۳
استان تهران	-	-	-	-	-	-	-	-
تهران (بجز شهر تهران)	۸۸۲۸۱۵	۷۴۳۰۵۵	۱۳۳۰۵۹	۴۵	۸۵۸	۳۶۵	۰	۵۴۴۲
شهر تهران	-	-	-	-	-	-	-	-
کل کشور	۲۷۶۸۴۴۴۶	۲۲۳۵۹۵۶۳	۲۳۸۹۳۷۶	۱۹۶۸۳۷۷	۲۰۸۱۷۲	۷۰۶۴۵	۱۲۴۴۸۸	۵۶۳۸۲۵
کل کشور (بجز شهر تهران)	۲۱۰۳۴۷۲۸	۱۷۰۶۰۷۰۴	۱۷۰۸۹۳۰	۱۴۱۹۷۶۸	۱۸۷۴۲۴	۷۰۶۴۵	۳۰۴۰۰	۵۵۶۸۵۷
استان تهران	۷۹۹۲۴۰۴	۶۴۷۱۰۰۸	۸۴۲۲۸۸	۵۵۲۱۹۳	۲۲۳۰۲	۳۳۵۱	۹۴۲۹۴	۶۹۶۸
تهران (بجز شهر تهران)	۱۳۴۲۶۸۶	۱۱۷۲۱۴۹	۱۶۱۸۴۲	۳۵۸۴	۱۵۵۴	۳۳۵۱	۲۰۶	۰
شهر تهران	۶۶۴۹۷۱۸	۵۲۹۸۸۵۹	۶۸۰۴۴۶	۵۴۸۶۰۹	۲۰۷۴۸	۰	۹۴۰۸۸	۶۹۶۸
کل کشور	۲۴۰۱۴۰۰۸	۱۹۲۴۵۱۹۰	۲۸۷۸۰۸۱	۱۳۴۳۰۶۹	۱۷۷۳۷۶	۸۰۰۹۸	۵۷۷۰۱	۲۳۲۴۹۳
کل کشور (بجز شهر تهران)	۱۷۹۲۷۷۸۴	۱۴۶۲۱۶۵۵	۲۰۲۲۴۶۰	۷۵۵۲۲۸	۱۶۳۲۰۱	۸۰۰۹۸	۵۷۷۰۱	۲۲۷۴۴۱
استان تهران	۷۴۴۸۴۵۷	۵۸۰۷۰۵۵	۱۰۲۱۷۸۸	۵۹۱۸۹۵	۱۵۹۳۷	۱۱۱۸	۶۷	۱۰۵۹۷
تهران (بجز شهر تهران)	۱۳۶۲۲۳۳	۱۱۸۳۵۲۰	۱۶۶۱۶۷	۴۰۵۴	۱۷۶۲	۱۱۱۸	۶۷	۵۵۴۵
شهر تهران	۶۰۸۶۲۲۴	۴۶۲۳۵۳۵	۸۵۵۶۲۱	۵۸۷۸۴۱	۱۴۱۷۵	۰	۰	۵۰۵۲
کل کشور	۳۳۱۲۲۵۶۱	۲۶۲۱۹۸۷۸	۳۳۸۵۹۵۰	۲۷۳۷۸۸۶	۲۲۹۰۱۴	۱۱۶۲۳۲	۷۶۲۰۶	۳۵۷۳۹۵
کل کشور (بجز شهر تهران)	۲۵۶۱۷۶۲۸	۲۰۹۸۳۳۶۰	۲۵۶۹۶۳۷	۱۳۶۲۳۲۳	۱۹۰۶۴۹	۱۱۶۲۳۲	۷۶۲۰۶	۳۱۹۲۲۱
استان تهران	۹۴۱۹۴۱۵	۷۰۳۸۰۰۹	۹۰۸۳۴۲	۱۳۸۱۵۷۳	۴۳۱۲۴	۸۴۴۳	۰	۳۹۹۲۴
تهران (بجز شهر تهران)	۱۹۱۴۴۸۲	۱۸۰۱۴۹۱	۹۲۰۲۹	۶۰۱۰	۴۷۵۹	۸۴۴۳	۰	۱۷۵۰
شهر تهران	۷۵۰۴۹۳۳	۵۲۳۶۵۱۸	۸۱۶۳۱۳	۱۳۷۵۵۶۳	۳۸۳۶۵	۰	۰	۳۸۱۷۴

مأخذ: مرکز آمار ایران

۳۹-۷- تعداد واحد مسکونی تعیین شده در پروانه های احداث ساختمانهای تهران بر حسب مورد استفاده ساختمان در چهار فصل سال ۹۱

شرح	جمع	مسکونی	مسکونی و کارگاه توأم	بازرگانی	صنعتی	آموزشی	بهداشتی یا درمانی	سایر
کل کشور	-	-	-	-	-	-	-	-
کل کشور (بجز شهر تهران)	۱۳۴۳۸۷	۱۲۲۹۹۷	۱۱۰۱۱	۲۶۷	۴۵	۷	۱۰	۵۰
استان تهران	-	-	-	-	-	-	-	-
تهران (بجز شهر تهران)	۷۰۰۹	۵۷۱۸	۱۲۴۲	۱	۴	۲	۰	۴۲
شهر تهران	-	-	-	-	-	-	-	-
کل کشور	۱۷۰۳۷۸	۱۵۵۸۲۰	۱۴۱۳۰	۲۸۰	۵۳	۲۸	۶	۶۱
کل کشور (بجز شهر تهران)	۱۳۰۴۰۹	۱۲۰۰۵۰	۹۹۳۱	۲۸۰	۵۳	۲۸	۶	۶۱
استان تهران	۵۱۰۳۴	۴۵۳۰۳	۵۷۰۱	۴	۳	۲۲	۱	۰
تهران (بجز شهر تهران)	۱۱۰۶۵	۹۵۳۳	۱۵۰۲	۴	۳	۲۲	۱	۰
شهر تهران	۳۹۹۶۹	۳۵۷۷۰	۴۱۹۹	۰	۰	۰	۰	۰
کل کشور	۱۶۰۵۶۵	۱۴۲۴۸۱	۱۷۶۸۶	۲۶۷	۶۲	۱۰	۶	۵۳
کل کشور (بجز شهر تهران)	۱۱۴۵۶۸	۱۰۱۶۹۱	۱۲۴۹۰	۲۶۷	۵۱	۱۰	۶	۵۳
استان تهران	۵۷۰۱۴	۵۰۷۲۵	۶۲۲۳	۱۶	۱۹	۴	۱	۲۶
تهران (بجز شهر تهران)	۱۱۰۱۷	۹۹۳۵	۱۰۲۷	۱۶	۸	۴	۱	۲۶
شهر تهران	۴۵۹۹۷	۴۰۷۹۰	۵۱۹۶	۰	۱۱	۰	۰	۰
کل کشور	۱۹۵۲۹۹	۱۷۶۹۵۲	۱۷۶۰۸	۵۳۴	۶۹	۴۲	۱۳	۸۱
کل کشور (بجز شهر تهران)	۱۵۸۱۲۳	۱۴۴۲۶۵	۱۳۱۱۹	۵۳۴	۶۹	۴۲	۱۳	۸۱
استان تهران	۵۱۱۸۴	۴۵۹۵۰	۵۱۶۱	۱۸	۲۲	۲۰	۰	۱۳
تهران (بجز شهر تهران)	۱۴۰۰۸	۱۳۲۶۳	۶۷۲	۱۸	۲۲	۲۰	۰	۱۳
شهر تهران	۳۷۱۷۶	۳۲۶۸۷	۴۴۸۹	۰	۰	۰	۰	۰

مأخذ: مرکز آمار ایران

۴۰-۷- تعداد پروانه های احداث ساختمانهای مسکونی تهران بر حسب مساحت زمین در چهار فصل سال ۹۱

شرح	۱۰۰متر مربع و کمتر	۱۵۰-۱۰۱مترمربع	۲۰۰-۱۵۱مترمربع	۲۵۰-۲۰۱مترمربع
تهران	کل کشور	-	-	-
	کل کشور (بجز شهر تهران)	۱۷۹۲	۵۵۰۹	۱۲۹۱۶
	استان تهران	-	-	-
	تهران (بجز شهر تهران)	۱۶۸	۳۰۸	۴۷۴
	شهر تهران	-	-	-
تاسیسان	کل کشور	۲۸۰۰	۶۳۰۶	۱۲۸۰۹
	کل کشور (بجز شهر تهران)	۱۹۲۰	۵۲۲۷	۱۱۹۸۳
	استان تهران	۱۱۲۴	۱۴۹۶	۱۴۸۰
	تهران (بجز شهر تهران)	۲۴۴	۴۱۷	۶۵۴
	شهر تهران	۸۸۰	۱۰۷۹	۸۲۶
پاییز	کل کشور	۲۴۶۴	۵۴۷۵	۱۰۷۶۲
	کل کشور (بجز شهر تهران)	۱۷۳۴	۴۶۰۴	۱۰۰۵۸
	استان تهران	۹۵۳	۱۳۱۴	۱۳۰۸
	تهران (بجز شهر تهران)	۲۲۳	۴۴۳	۶۰۴
	شهر تهران	۷۳۰	۸۷۱	۷۰۴
زمستان	کل کشور	۲۷۷۴	۷۵۶۱	۱۵۱۸۳
	کل کشور (بجز شهر تهران)	۲۳۶۵	۷۰۰۵	۱۴۶۶۷
	استان تهران	۷۵۷	۱۳۷۶	۱۶۰۸
	تهران (بجز شهر تهران)	۳۴۸	۸۲۰	۱۰۹۲
	شهر تهران	۴۰۹	۵۵۶	۵۱۶

مأخذ : مرکز آمار ایران

سالنامه آماری شهر تهران

۴۰-۷- تعداد پروانه های احداث ساختمانهای مسکونی تهران بر حسب مساحت زمین در چهار فصل سال ۹۱(دنباله)

شرح	۲۵۰-۲۰۱مترمربع	۳۰۰-۲۵۱مترمربع	۵۰۰-۳۰۰مترمربع	۵۰۱ مترمربع و بیشتر	جمع
تهران	کل کشور	-	-	-	-
	کل کشور (بجز شهر تهران)	۸۳۶۴	۴۸۴۵	۴۶۰۰	۱۶۶۳
	استان تهران	-	-	-	-
	تهران (بجز شهر تهران)	۲۵۷	۹۱	۱۳۸	۱۵۸
	شهر تهران	-	-	-	-
استان تهران	کل کشور	۸۴۵۰	۵۲۳۵	۵۵۴۸	۱۹۹۵
	کل کشور (بجز شهر تهران)	۷۸۲۶	۴۷۶۳	۴۷۸۹	۱۶۳۰
	استان تهران	۹۲۶	۵۹۱	۱۰۴۷	۵۷۱
	تهران (بجز شهر تهران)	۳۰۲	۱۱۹	۲۸۸	۲۰۶
	شهر تهران	۶۲۴	۴۷۲	۷۵۹	۳۶۵
استان قم	کل کشور	۷۴۰۷	۴۴۶۹	۵۱۲۸	۱۸۶۰
	کل کشور (بجز شهر تهران)	۶۸۴۴	۴۰۶۴	۴۴۶۵	۱۵۵۰
	استان تهران	۸۱۷	۵۱۴	۸۱۴	۴۶۶
	تهران (بجز شهر تهران)	۲۵۴	۱۰۹	۱۵۱	۱۵۶
	شهر تهران	۵۶۳	۴۰۵	۶۶۳	۳۱۰
استان قم	کل کشور	۱۰۳۲۲	۶۲۰۲	۶۶۸۹	۳۱۰۵
	کل کشور (بجز شهر تهران)	۹۷۹۷	۵۸۶۳	۶۰۱۴	۲۶۸۵
	استان تهران	۹۵۴	۵۵۲	۹۷۴	۷۴۹
	تهران (بجز شهر تهران)	۴۲۹	۲۱۳	۲۹۹	۳۲۹
	شهر تهران	۵۲۵	۳۳۹	۶۷۵	۴۲۰

مأخذ: مرکز آمار ایران

۴۱-۷- تعداد پروانه های احداث ساختمان مسکونی برحسب مساحت زیربنا در چهار فصل در سال ۹۱

شرح	۱۰۰متر مربع و کمتر	۱۵۰-۱۰۱مترمربع	۲۰۰-۱۵۱مترمربع	۲۵۰-۲۰۱مترمربع
کل کشور	-	-	-	-
کل کشور (بجز شهر تهران)	۴۰۴۶	۶۲۹۵	۴۴۰۰	۳۷۴۹
استان تهران	-	-	-	-
تهران (بجز شهر تهران)	۴۴	۱۰۴	۱۳۰	۱۶۳
شهر تهران	-	-	-	-
کل کشور	۳۷۲۷	۶۱۸۷	۴۴۰۰	۳۵۷۴
کل کشور (بجز شهر تهران)	۳۷۲۵	۶۱۷۹	۴۳۵۷	۳۴۶۶
استان تهران	۹۵	۱۸۲	۲۳۸	۳۱۷
تهران (بجز شهر تهران)	۹۳	۱۷۴	۱۹۵	۲۰۹
شهر تهران	۲	۸	۴۳	۱۰۸
کل کشور	۴۲۳۴	۵۹۰۶	۳۷۸۰	۳۱۲۸
کل کشور (بجز شهر تهران)	۴۲۳۴	۵۹۰۰	۳۷۵۳	۳۰۲۹
استان تهران	۵۰	۱۱۷	۱۵۶	۲۷۲
تهران (بجز شهر تهران)	۵۰	۱۱۱	۱۲۹	۱۷۳
شهر تهران	۰	۶	۲۷	۹۹
کل کشور	۵۳۱۴	۸۱۶۹	۵۷۶۹	۴۸۵۲
کل کشور (بجز شهر تهران)	۵۳۱۲	۸۱۶۲	۵۷۴۶	۴۷۸۹
استان تهران	۸۹	۲۱۳	۲۲۹	۳۷۴
تهران (بجز شهر تهران)	۸۷	۲۰۶	۲۰۶	۳۱۱
شهر تهران	۲	۷	۲۳	۶۳

مأخذ : مرکز آمار ایران

سالنامه آماری شهر تهران

۴۱-۷- تعداد پروانه های احداث ساختمان مسکونی برحسب مساحت زیربنا در چهار فصل در سال ۹۱ (دنباله)

شرح	۳۰۰-۲۵۱ مترمربع	۵۰۰-۳۰۰ مترمربع	۵۰۱ مترمربع و بیشتر	جمع
کل کشور	-	-	-	-
کل کشور (بجز شهر تهران)	۳۵۸۲	۸۱۸۵	۹۴۳۲	۳۹۶۸۹
استان تهران	-	-	-	-
تهران (بجز شهر تهران)	۱۵۶	۵۶۴	۴۳۳	۱۵۹۴
شهر تهران	-	-	-	-
کل کشور	۳۵۳۲	۹۱۷۵	۱۲۵۴۸	۴۳۱۴۳
کل کشور (بجز شهر تهران)	۳۲۳۶	۷۷۱۲	۹۴۶۳	۳۸۱۳۸
استان تهران	۵۳۱	۲۱۳۳	۳۷۳۹	۷۲۳۵
تهران (بجز شهر تهران)	۲۳۵	۶۷۰	۶۵۴	۲۲۲۰
شهر تهران	۲۹۶	۱۴۶۳	۳۰۸۵	۵۰۰۵
کل کشور	۲۸۰۸	۷۱۵۲	۱۰۵۵۷	۳۷۵۶۵
کل کشور (بجز شهر تهران)	۲۵۸۸	۵۹۳۲	۷۸۸۳	۳۳۳۱۹
استان تهران	۴۳۴	۱۹۳۷	۳۲۲۰	۶۱۸۶
تهران (بجز شهر تهران)	۲۱۴	۷۱۷	۵۴۶	۱۹۴۰
شهر تهران	۲۲۰	۱۲۲۰	۲۶۷۴	۴۲۴۶
کل کشور	۴۲۸۷	۱۰۰۳۲	۱۳۴۱۳	۵۱۸۳۶
کل کشور (بجز شهر تهران)	۴۱۵۰	۹۳۵۹	۱۰۸۷۸	۴۸۳۹۶
استان تهران	۴۹۹	۲۰۷۹	۳۴۸۷	۶۹۷۰
تهران (بجز شهر تهران)	۳۶۲	۱۴۰۶	۹۵۲	۳۵۳۰
شهر تهران	۱۳۷	۶۷۳	۲۵۳۵	۳۴۴۰

ساختمان و مسکن

۴۲-۷- تعداد پروانه های احداث ساختمان مسکونی بر حسب تعداد طبقات ساختمان در چهار فصل سال ۹۱

شرح	جمع	طبقه ۱	طبقه ۲	طبقه ۳	طبقه ۴	۵ طبقه و بیشتر
کل کشور	-	-	-	-	-	-
کل کشور (بجز شهر تهران)	۳۹۶۸۹	۱۰۹۴۲	۹۸۶۳	۷۵۵۶	۵۰۴۷	۶۲۸۱
استان تهران	-	-	-	-	-	-
تهران (بجز شهر تهران)	۱۵۹۴	۴۳	۲۳۶	۶۱۳	۵۷۳	۱۲۹
شهر تهران	-	-	-	-	-	-
کل کشور	۴۳۱۴۳	۱۰۳۴۱	۹۲۱۹	۶۹۷۱	۵۲۸۲	۱۱۳۳۰
کل کشور (بجز شهر تهران)	۳۸۱۳۸	۱۰۳۳۸	۹۲۱۳	۶۹۰۷	۵۰۴۹	۶۶۳۱
استان تهران	۷۲۳۵	۷۲	۲۷۶	۸۹۰	۹۶۰	۵۰۳۷
تهران (بجز شهر تهران)	۲۲۳۰	۶۹	۲۷۰	۸۲۶	۷۲۷	۳۴۸
شهر تهران	۵۰۰۵	۳	۶	۶۴	۲۳۳	۴۶۹۹
کل کشور	۳۷۵۶۵	۱۰۸۷۲	۷۷۷۴	۵۰۸۸	۴۲۸۴	۹۵۴۷
کل کشور (بجز شهر تهران)	۳۳۳۱۹	۱۰۸۷۱	۷۷۶۷	۵۰۳۰	۴۰۳۴	۵۶۱۷
استان تهران	۶۱۸۶	۵۴	۱۷۳	۷۱۹	۱۰۶۷	۴۱۷۳
تهران (بجز شهر تهران)	۱۹۴۰	۵۳	۱۶۶	۶۶۱	۸۱۷	۲۴۳
شهر تهران	۴۲۴۶	۱	۷	۵۸	۲۵۰	۳۹۳۰
کل کشور	۵۱۸۳۶	۱۴۶۷۷	۱۱۹۹۱	۷۹۶۳	۵۸۰۸	۱۱۳۹۷
کل کشور (بجز شهر تهران)	۴۸۳۹۶	۱۴۶۷۷	۱۱۹۸۳	۷۹۳۵	۵۶۶۹	۸۱۳۲
استان تهران	۶۹۷۰	۸۳	۳۴۶	۱۳۵۷	۱۴۹۶	۳۶۸۸
تهران (بجز شهر تهران)	۳۵۳۰	۸۳	۳۳۸	۱۳۲۹	۱۳۵۷	۴۲۳
شهر تهران	۳۴۴۰	۰	۸	۲۸	۱۳۹	۳۲۶۵

مأخذ : مرکز آمار ایران

سالنامه آماری شهر تهران

۷-۴۳- تعداد پروانه های احداث ساختمان مسکونی برحسب نوع اسکلت و مصالح عمده به کار رفته در ساختمان در چهار فصل سال ۹۱

شرح	کل	فلزی	بتون آرمه	سایر			
				جمع	آجر و آهن	آجر و چوب	بلوک سیمانی
کشور	کل کشور	-	-	-	-	-	-
	کل کشور (بجز شهر تهران)	۳۹۶۸۹	۱۲۱۵۸	۱۹۶۹۲	۷۸۳۹	۷۳۹۳	۴۳۵
	تهران (بجز شهر تهران)	۱۵۹۴	۵۷۳	۹۶۰	۶۱	۶۱	۰
	استان تهران	-	-	-	-	-	-
	شهر تهران	-	-	-	-	-	-
استان	کل کشور	۴۳۱۴۳	۱۳۷۰۳	۲۱۷۸۸	۷۶۵۲	۷۲۸۴	۳۴۹
	کل کشور (بجز شهر تهران)	۳۸۱۳۸	۱۱۳۱۴	۱۹۱۷۸	۷۶۴۶	۷۲۷۸	۳۴۹
	استان تهران	۷۲۳۵	۳۲۲۳	۴۰۰۴	۸	۸	۰
	تهران (بجز شهر تهران)	۲۲۳۰	۸۳۴	۱۳۹۴	۲	۲	۰
	شهر تهران	۵۰۰۵	۲۳۸۹	۲۶۱۰	۶	۶	۰
استان	کل کشور	۳۷۵۶۵	۱۰۴۴۹	۱۹۶۵۸	۷۴۵۸	۷۱۲۲	۳۰۸
	کل کشور (بجز شهر تهران)	۳۳۳۱۹	۸۵۰۵	۱۷۳۶۰	۷۴۵۴	۷۱۱۸	۳۰۸
	استان تهران	۶۱۸۶	۲۴۷۷	۳۶۶۷	۴۲	۴۲	۰
	تهران (بجز شهر تهران)	۱۹۴۰	۵۳۳	۱۳۶۹	۳۸	۳۸	۰
	شهر تهران	۴۲۴۶	۱۹۴۴	۲۲۹۸	۴	۴	۰
استان	کل کشور	۵۱۸۳۶	۱۲۶۱۹	۲۸۵۷۰	۱۰۶۴۷	۱۰۲۰۱	۴۱۰
	کل کشور (بجز شهر تهران)	۴۸۳۹۶	۱۱۲۷۴	۲۶۴۷۸	۱۰۶۴۴	۱۰۱۹۸	۴۱۰
	استان تهران	۶۹۷۰	۲۲۹۵	۴۶۷۲	۳	۳	۰
	تهران (بجز شهر تهران)	۳۵۳۰	۹۵۰	۲۵۸۰	۰	۰	۰
	شهر تهران	۳۴۴۰	۱۳۴۵	۲۰۹۲	۳	۳	۰

ماخذ: مرکز آمار ایران

ساختمان و مسکن

۴۴-۷-تعداد پروانه های احداث ساختمان مسکونی برحسب تعداد واحد مسکونی در چهار فصل سال ۹۱

شرح	جمع	طبقه ۱	طبقه ۲	طبقه ۳	طبقه ۴	۵ طبقه و بیشتر
کل کشور	-	-	-	-	-	-
کل کشور (بجز شهر تهران)	۳۹۶۸۹	۱۵۰۹۸	۱۱۴۵۲	۴۸۴۲	۳۰۸۵	۵۲۱۲
استان تهران	-	-	-	-	-	-
تهران (بجز شهر تهران)	۱۵۹۴	۲۹۱	۷۰۷	۲۱۴	۶۱	۳۲۱
شهر تهران	-	-	-	-	-	-
کل کشور	۴۳۱۴۳	۱۴۴۹۱	۱۰۳۸۵	۴۹۳۹	۵۲۱۷	۸۱۱۱
کل کشور (بجز شهر تهران)	۳۸۱۳۸	۱۴۴۶۶	۱۰۳۰۵	۴۵۶۳	۳۱۷۶	۵۶۲۸
استان تهران	۷۲۳۵	۴۵۷	۹۳۰	۷۳۹	۲۱۴۸	۲۹۶۱
تهران (بجز شهر تهران)	۲۲۳۰	۴۳۲	۸۵۰	۳۶۳	۱۰۷	۴۷۸
شهر تهران	۵۰۰۵	۲۵	۸۰	۳۷۶	۲۰۴۱	۲۴۸۳
کل کشور	۳۷۵۶۲	۱۴۲۴۵	۸۰۸۷	۴۰۰۰	۴۲۷۷	۶۹۵۳
کل کشور (بجز شهر تهران)	۳۳۳۱۶	۱۴۲۳۴	۸۰۳۴	۳۵۸۴	۲۶۲۴	۴۸۴۰
استان تهران	۶۱۸۶	۳۲۸	۷۶۳	۸۴۳	۱۷۵۰	۲۵۰۲
تهران (بجز شهر تهران)	۱۹۴۰	۳۱۷	۷۱۰	۴۲۷	۹۷	۳۸۹
شهر تهران	۴۲۴۶	۱۱	۵۳	۴۱۶	۱۶۵۳	۲۱۱۳
کل کشور	۵۱۸۳۶	۱۹۹۸۹	۱۳۰۵۸	۵۵۱۵	۴۵۴۴	۸۷۳۰
کل کشور (بجز شهر تهران)	۴۸۳۹۶	۱۹۹۶۸	۱۳۰۰۰	۵۲۶۵	۳۶۴۴	۶۵۱۹
استان تهران	۶۹۷۰	۶۷۳	۱۳۷۱	۹۹۳	۱۰۸۰	۲۸۵۳
تهران (بجز شهر تهران)	۳۵۳۰	۶۵۲	۱۳۱۳	۷۴۳	۱۸۰	۶۴۲
شهر تهران	۳۴۴۰	۲۱	۵۸	۲۵۰	۹۰۰	۲۲۱۱

مأخذ : مرکز آمار ایران

سالنامه آماری شهر تهران

۴۵-۷- متوسط قیمت یک متر مربع زمین، ساختمان کلنگی در شهر تهران در سال های ۹۱-۷۲
(واحد: ده هزار ریال)

زمستان	پاییز	تابستان	بهار	سال
۵۰	۴۶	۴۵	۴۹	۷۲
۶۳	۵۵	۵۲	۵۲	۷۳
۱۰۲	۹۳	۷۹	۸۱	۷۴
۱۴۶	۱۲۱	۱۱۹	۱۰۹	۷۵
۱۳۳	۱۲۹	۱۲۳	۱۲۸	۷۶
۱۳۵	۱۴۵	۱۳۳	۱۳۸	۷۷
۱۴۸	۱۵۱	۱۴۰	۱۴۰	۷۸
۲۱۴	۱۹۵	۱۷۵	۱۶۳	۷۹
۳۴۸	۳۰۵	۳۰۰	۲۸۰	۸۰
۵۰۶	۴۷۸	۴۶۰	۴۱۱	۸۱
۶۳۰	۶۲۱	۶۲۰	۴۹۸	۸۲
۵۹۱	۵۶۶	۶۹۲	۵۴۰	۸۳
۷۲۷	۶۰۰	۶۲۵	۶۲۷	۸۴
۹۵۵	۷۶۷	۷۴۹	۷۲۴	۸۵
۲۰۴۹	۱۹۱۷	۱۶۸۰	۱۶۵۱	۸۶
-	-	-	-	۸۷
۱۴۳۳	۱۳۷۰	۱۲۹۲	۱۱۵۵	۸۸
۱۶۸۰	۱۶۳۶	۱۵۸۱	۱۵۸۸	۸۹
۲۲۰۱	۲۱۶۸	۲۰۸۴	۱۶۵۶	۹۰
-	۳۹۴۳	۲۶۲۹	۲۵۳۰	۹۱

مأخذ: مرکز آمار ایران

۷-۴۶- متوسط قیمت یک متر مربع زیر بنای مسکونی در شهر تهران در سال های ۹۱-۷۲
(واحد: ده هزار ریال)

سال	بهار	تابستان	پاییز	زمستان
۷۲	۵۲	۵۱	۵۳	۵۲
۷۳	۵۵	۵۶	۶۰	۶۵
۷۴	۸۱	۸۴	۱۰۰	۱۱۴
۷۵	۱۵۷	۱۵۹	۱۶۵	۱۶۱
۷۶	۱۵۸	۱۵۶	۱۵۲	۱۵۷
۷۷	۱۵۴	۱۵۱	۱۶۰	۱۵۸
۷۸	۱۶۷	۱۶۸	۱۸۱	۱۸۴
۷۹	۲۰۲	۲۱۰	۲۳۳	۲۴۶
۸۰	۲۸۲	۲۹۵	۳۲۶	۳۵۳
۸۱	۴۲۵	۴۶۴	۴۹۴	۵۲۴
۸۲	۵۶۶	۵۸۹	۶۱۰	۶۳۰
۸۳	۶۰۰	۵۹۰	۵۶۰	۵۸۴
۸۴	۵۸۷	۶۵۹	۶۶۴	۶۸۳
۸۵	۷۲۴	۷۷۶	۸۸۰	۱۰۰۲
۸۶	۱۳۵۷	۱۴۳۱	۱۵۱۰	۱۶۹۹
۸۷	۲۰۱۹	۲۰۱۴	۱۸۳۵	۱۵۹۶
۸۸	۱۵۰۳	۱۶۲۹	۱۶۴۴	۱۶۷۲
۸۹	۱۷۹۵	۱۷۴۳	۱۸۴۳	۱۸۸۵
۹۰	۱۹۲۹	۱۹۶۸	۲۱۴۸	۲۲۶۲
۹۱	۲۲۴۴	۲۷۵۸	۳۲۸۲	-

مأخذ: مرکز آمار ایران

سالنامه آماری شهر تهران

۴۷-۷- متوسط قیمت ۱۰۰متر مربع اجاره به اضافه ۳ در صد ودیعه زیربنای مسکونی شهر تهران

(واحد: ده هزار ریال)

در سال های ۹۱-۷۲

زمستان	پاییز	تابستان	بهار	سال
۳۲	۲۹	۲۸	۲۷	۷۲
۳۷	۳۵	۳۵	۳۴	۷۳
۵۲	۴۷	۴۴	۴۳	۷۴
۶۹	۶۸	۶۵	۶۳	۷۵
۸۱	۷۸	۸۰	۷۶	۷۶
۹۵	۸۹	۸۹	۸۸	۷۷
۱۱۴	۱۱۰	۱۰۳	۱۰۱	۷۸
۱۴۶	۱۳۷	۱۲۹	۱۲۷	۷۹
۱۹۴	۱۸۰	۱۷۲	۱۶۲	۸۰
۲۵۲	۲۳۳	۲۳۱	۲۱۷	۸۱
۲۸۷	۲۸۵	۲۷۹	۲۶۹	۸۲
۲۶۸	۲۶۹	۲۷۹	۲۷۹	۸۳
۳۷۱	۳۵۷	۳۵۶	۲۷۵	۸۴
۴۳۴	۴۵۸	۴۲۴	۳۹۸	۸۵
۶۲۷	۶۱۴	۵۷۸	۵۴۴	۸۶
۶۸۴	۶۹۶	۷۲۸	۷۴۴	۸۷
۷۷۹	۸۰۶	۷۹۹	۷۱۱	۸۸
۱۰۴۷	۱۰۰۷	۹۶۴	۸۶۰	۸۹
۱۲۷۵	۱۱۹۰	۱۱۰۰	۱۰۶۷	۹۰
-	۱۵۹۰	۱۵۰۲	۱۳۵۰	۹۱

ماخذ: مرکز آمار ایران

ساختمان و مسکن

۴۸-۷- تعداد کل پروانه به تفکیک نوع پروانه و گروه کاربری در سال های ۹۰-۹۱

نوع پروانه	اداری	آموزشی	بهداشتی	تجاری	صنعتی	عمومی	فضای سبز	مذهبی	مسکونی	مسکونی مختلط با سایر کاربری ها	جمع
سال ۹۰											
افزافه اشکوب	۰	۰	۰	۰	۰	۰	۰	۰	۲۱	۰	۲۱
افزافه اشکوب و توسعه	۰	۰	۰	۰	۰	۰	۰	۰	۳	۰	۳
پروانه تعمیرات	۰	۰	۰	۰	۰	۰	۰	۰	۳	۰	۳
پروانه ساختمان	۲	۲۷	۴	۲	۷	۶	۱۰۳	۰	۱۱۹۰	۰	۱۳۴۱
تبدیل	-	-	-	-	۱	-	۱	۰	۸	۰	۱۰
تخریب و نوسازی	۳	۲۶	۱۰	۷	۱۳	۶	۷۴	۰	۲۷۰۱۶	۰	۲۷۱۵۵
تغییرات	۰	۰	۰	۰	۳	۰	۰	۰	۸	۰	۱۱
تغییر نقشه پروانه	۱	۹	۵	۲	۲	۴	۲۴	۰	۴۳۵۷	۰	۴۴۱۴
تمدید پروانه ساخته نشده	۰	-	-	-	-	-	-	۰	۴	۰	۴
توسعه بنا	۰	-	۱	-	۱۷	-	۵	۰	۲۱	۰	۴۴
جمع	۶	۶۲	۲۰	۱۱	۴۳	۱۶	۲۱۷	۰	۲۲۶۳۱	۰	۲۳۰۰۶
سال ۹۱											
افزافه اشکوب	۰	۰	۱	۲	۰	۰	۰	۰	۱۸	۳	۲۴
افزافه اشکوب و توسعه	۰	۰	۰	۲	۰	۰	۰	۰	۷	۲	۱۱
پروانه تعمیرات	۲	۰	۰	۱۰	۰	۰	۰	۰	۷	۱	۲۰
پروانه ساختمان	۳۲	۷	۵	۸۸	۲۴	۳	۰	۰	۱۰۷۷	۴۸	۱۲۸۴
تبدیل	۳	۰	۱	۲۲	۱	۰	۰	۰	۲۳	۲۰	۷۰
تخریب و نوسازی	۱۸۸	۰	۳	۲۲۵۶	۲۸	۷	۰	۰	۲۴۲۷۰	۲۰۳۳	۲۸۷۸۵
تغییرات	۱	۱	۰	۱۰	۰	۰	۰	۰	۱۷	۸	۳۷
تغییر نقشه پروانه	۶۲	۳	۴	۵۰۰	۱۰	۳	۰	۰	۴۸۳۸	۴۳۷	۵۸۵۷
تمدید پروانه ساخته نشده	۰	۰	۰	۰	۰	۰	۰	۰	۱	۰	۱
توسعه بنا	۱۴	۱	۲	۱۴	۱۳	۱	۰	۰	۳۲	۱۲	۸۹
جمع	۳۰۲	۱۲	۱۶	۲۹۰۴	۷۶	۱۴	۰	۰	۳۰۲۹۰	۲۵۶۴	۳۶۱۷۸
در صد تغییر											
افزافه اشکوب	-	-	-	-	-	-	-	-	-۱۴	-	۱۴
افزافه اشکوب و توسعه	-	-	-	-	-	-	-	-	۱۳۳	-	۲۶۷
پروانه تعمیرات	-	-	-	-	-	-	-	-	۱۳۳	-	۵۶۷
پروانه ساختمان	۱۵۰۰	-۷۴	۲۵	۴۳۰۰	۲۴۳	-۵۰	-۱۰۰	-	-۹	-	-۴
تبدیل	-	-	-	-	۰	-	-۱۰۰	-	۱۸۸	-	۶۰۰
تخریب و نوسازی	۶۱۶۷	-۱۰۰	-۷۰	۳۲۱۲۹	۱۱۵	۱۷	-۱۰۰	-	-۱۰	-	۶
تغییرات	-	-	-	-	-۱۰۰	-	-	-	۱۱۳	-	۲۳۶
تغییر نقشه پروانه	۶۱۰۰	-۶۷	-۲۰	۲۴۹۰۰	۴۰۰	-۲۵	-۱۰۰	-	۱۱	-	۳۳
تمدید پروانه ساخته نشده	-	-	-	-	-	-	-	-	-۷۵	-	-۷۵
توسعه بنا	-	-	۱۰۰	-	-۲۴	-	-۱۰۰	-	۵۲	-	۱۰۲

ماخذ: اداره کل تدوین ضوابط، نظارت و صدور پروانه شهرداری تهران

۴۹-۷-تعداد کل پروانه به تفکیک گروه کاربری در سال های ۹۱-۸۶

سال	اداری	آموزشی	بهداشتی	تجاری	تفریحی	تولیدی	صنعتی	عمومی	فضای سبز	مذهبی	مسکونی	مشاعات	ورزشی	جمع
۸۶	۲۰	۳۶	۱۷	۱۲	-	-	۳۹	۵۹	۲۵۱	۸	۲۷۱۱۸	۱	۴	۲۷۴۹۵
۸۷	۱۲	۵۶	۱۸	۱۳	۱	۲	۳۴	۷۹	۳۱۹	۴	۲۲۷۰۸	۸	۱۱	۲۳۱۹۴
۸۸	۱۰	۳۱	۸	۹	-	-	۳۱	۲۴	۲۰۵	۳	۱۲۰۸۸	۲	۲	۱۲۳۷۶
۸۹	۳	۴۷	۱۶	۱۶	-	-	۴۷	۱۳	۲۶۵	۱	۱۹۹۰۳	-	-	۲۰۲۴۱
۹۰	۶	۶۴	۲۱	۲۱	-	-	۴۶	۱۷	۳۱۴	-	۳۳۱۰۹	-	-	۳۳۴۸۷
۹۱	۳۰۱	۱۲	۱۶	۲۸۹۸	-	-	۷۶	۱۴	۰	۰	۳۰۲۴۲	-	۱۱	۳۳۵۵۹
درصد تغییر	۴۹۱۷	-۸۱	-۲۴	۱۳۷۰۰	-	-	۶۵	-۱۸	-۱۰۰	-	-	-	-	۰

ماخذ: اداره کل تدوین ضوابط، نظارت و صدور پروانه شهرداری تهران

۵۰-۷-تعداد پروانه های صادره به تفکیک منطقه و گروه کاربری در سال ۹۱

منطقه	اداری	آموزشی	بهداشتی	تجاری	صنعتی	عمومی	فضای سبز	مسکونی	جمع
۱	۳۹	۰	۲	۳۰۲	۰	۰	۰	۲۰۵۹	۲۴۰۲
۲	۱۵	۴	۱	۹۴	۰	۱	۰	۲۱۴۰	۲۲۵۵
۳	۳۸	۰	۲	۷۵	۰	۱	۰	۱۰۶۲	۱۱۷۸
۴	۱۳	۰	۱	۱۵۴	۱۲	۰	۰	۲۰۷۸	۲۲۵۸
۵	۱۰	۲	۲	۱۸۴	۰	۱	۰	۲۲۹۰	۲۴۸۹
۶	۳۲	۰	۱	۴۷	۰	۱	۰	۷۸۴	۸۶۵
۷	۲۰	۰	۱	۱۰۰	۱	۰	۰	۱۲۲۰	۱۳۴۲
۸	۷	۱	۰	۲۱۶	۰	۰	۰	۲۴۲۲	۲۶۴۶
۹	۳	۰	۰	۶۵	۲	۰	۰	۹۰۸	۹۷۸
۱۰	۳	۰	۰	۱۰۳	۰	۱	۰	۱۳۷۸	۱۴۸۵
۱۱	۱۰	۰	۰	۸۸	۱	۰	۰	۱۰۴۷	۱۱۴۶
۱۲	۴۷	۰	۰	۱۵۳	۷	۱	۰	۹۱۵	۱۱۲۳
۱۳	۳	۰	۰	۸۲	۴	۰	۰	۸۹۷	۹۸۶
۱۴	۳	۰	۰	۱۹۰	۱	۰	۰	۲۱۲۳	۲۳۱۷
۱۵	۱	۰	۰	۱۸۰	۰	۲	۰	۲۲۶۴	۲۴۴۷
۱۶	۳	۰	۰	۱۴۶	۰	۱	۰	۹۶۸	۱۱۱۸
۱۷	۱۰	۰	۰	۱۳۹	۰	۱	۰	۱۲۰۶	۱۳۵۶
۱۸	۵	۰	۲	۱۵۶	۱۷	۱	۰	۱۲۸۲	۱۴۶۳
۱۹	۰	۰	۰	۹۰	۰	۰	۰	۶۳۷	۷۲۷
۲۰	۶	۱	۰	۲۲۵	۲	۰	۰	۱۴۸۶	۱۷۲۰
۲۱	۲۵	۱	۰	۳۴	۲۸	۱	۰	۴۹۷	۵۸۶
۲۲	۸	۳	۴	۷۵	۱	۲	۰	۵۷۹	۶۷۲
جمع	۳۰۱	۱۲	۱۶	۲۸۹۸	۷۶	۱۴	۰	۳۰۲۴۲	۳۳۵۵۹

ماخذ: اداره کل تدوین ضوابط، نظارت و صدور پروانه شهرداری تهران

ساختمان و مسکن

۵۱-۷-تعداد پروانه های صادره به تفکیک منطقه و تعداد طبقات در سال های ۹۱-۹۰

سال ۹۰						
منطقه	۱طبقه	۲طبقه	۳طبقه	۴طبقه	۵طبقه و بیشتر	جمع
۱	۱۷	۴۰	۳۷	۳۸۳	۱۴۶۲	۱۹۳۹
۲	۱۹	۳۵	۴۳	۱۱۱۶	۱۱۴۹	۲۳۶۲
۳	۷	۱۱	۱۷	۳۸۸	۵۷۰	۹۹۳
۴	۱۱	۳۲	۷۸	۸۶۶	۱۲۵۰	۲۲۳۷
۵	۷	۲۵	۲۱	۴۱۲	۱۵۰۶	۱۹۷۱
۶	۱	۳	۹	۲۸۰	۵۶۰	۸۵۳
۷	۱	۵	۷۹	۱۱۹۰	۲۷۰	۱۵۴۵
۸	۶	۱۳	۱۰۶۱	۱۰۶۷	۴۱۰	۲۵۵۷
۹	۶	۳۹	۸۴۸	۱۹۲		۱۰۸۵
۱۰	۳	۸	۱۷۹	۱۳۲۴	۱۵۱	۱۶۶۵
۱۱	۲	۷	۱۲۶	۱۲۰۵	۱۹۵	۱۵۳۵
۱۲	۲۱	۳۶	۱۲۸	۸۱۲	۲۸۱	۱۲۷۸
۱۳	۱۱	۱۱۵	۵۷۲	۴۰۷		۱۱۰۵
۱۴	۶	۱۱	۵۸۸	۱۲۳۴	۶۰۰	۲۴۴۹
۱۵	۱۳	۱۴۸	۸۹۱	۳۷۱	۹۷۷	۲۴۰۰
۱۶	۳	۱۹	۵۸	۴۸۵	۳۸۶	۹۵۱
۱۷	۷	۱۵	۳۷۱	۳۹۴	۵۲۸	۱۳۱۵
۱۸	۱۷	۱۷	۱۱۲	۹۳۹	۲۹۱	۱۳۷۶
۱۹	۱	۱۶	۲۱۵	۲۰۲	۲۷۶	۷۱۰
۲۰	۸	۷۹	۱۹۶	۴۶۵	۶۰۲	۱۳۵۰
۲۱	۱۲	۱۰	۳۱۸	۱۸۹	۱۵۷	۶۸۶
۲۲	۴	۵۴۳	۲۶	۱	۴۶	۶۲۰
جمع	۱۸۳	۱۲۲۷	۵۹۷۳	۱۳۹۲۲	۱۱۶۶۷	۳۲۹۷۲

سالنامه آماری شهر تهران

۵۱-۷-تعداد پروانه های صادره به تفکیک منطقه و تعداد طبقات در سال های ۹۱-۹۰ (دنباله)

سال ۹۱						
منطقه	طبقه ۱	طبقه ۲	طبقه ۳	طبقه ۴	طبقه ۵ و بیشتر	جمع
۱	۳	۱۹	۲۲	۳۰	۲۰۵۹	۲۱۳۳
۲	۰	۳	۴	۳۸	۲۱۲۳	۲۱۶۸
۳	۲	۶	۸	۱۰	۱۰۷۰	۱۰۹۶
۴	۸	۱۱	۱۸	۳۳	۲۰۵۰	۲۱۲۰
۵	۱	۱	۲۰	۲۴	۲۲۵۸	۲۳۰۴
۶	۰	۱	۳	۳	۸۱۰	۸۱۷
۷	۰	۳	۲	۴۳	۱۱۹۸	۱۲۴۶
۸	۲	۵	۲	۱۶	۲۴۱۰	۲۴۳۵
۹	۱	۱	۰	۹	۹۰۱	۹۱۲
۱۰	۱	۲	۴	۵۷	۱۳۱۹	۱۳۸۳
۱۱	۴	۳	۲	۳۰	۱۰۲۸	۱۰۶۷
۱۲	۴	۸	۲۳	۷۷	۸۸۷	۹۹۹
۱۳	۲	۱	۶	۱۸	۸۷۸	۹۰۵
۱۴	۱	۲	۹	۴۳	۲۰۷۶	۲۱۳۱
۱۵	۶	۶	۹۹	۷۰	۲۰۹۵	۲۲۷۶
۱۶	۴	۳	۱۱	۴۱	۹۲۰	۹۷۹
۱۷	۲	۱	۱۱	۴۰	۱۱۶۹	۱۲۲۳
۱۸	۷	۲۲	۱۸	۴۴	۱۲۱۷	۱۳۰۷
۱۹	۰	۱	۶	۷۸	۵۵۴	۶۴۰
۲۰	۴	۴	۷۰	۱۰۵	۱۳۱۷	۱۵۰۰
۲۱	۱	۱۱	۶	۲۰۸	۳۱۰	۵۳۶
۲۲	۰	۶	۸	۴۰۴	۱۷۵	۵۹۳
جمع	۵۳	۱۲۰	۳۵۲	۱۴۲۱	۲۸۸۲۴	۳۰۷۷۰

ماخذ: اداره کل تدوین ضوابط، نظارت و صدور پروانه شهرداری تهران

۵۲-۷-تعداد پروانه های صادره به تفکیک منطقه و مساحت زیربنا در سال های ۹۱-۹۰

سال ۹۰									
منطقه	کمتر از ۱۰۰ متر مربع	بین ۱۰۰ تا ۱۵۰ متر مربع	بین ۱۵۰ تا ۲۰۰ متر مربع	بین ۲۰۰ تا ۲۵۰ متر مربع	بین ۲۵۰ تا ۳۰۰ متر مربع	بین ۳۰۰ تا ۳۵۰ متر مربع	بین ۳۵۰ تا ۵۰۰ متر مربع	بیشتر از ۵۰۰ متر مربع	جمع
۱	۷	۷	۱۶	۱۹	۳۲	۵۶	۱۲۹	۱۶۶۳	۱۹۳۹
۲	۱	۳	۱۱	۴۹	۷۳	۳۲۹	۱۸۹۶	۲۳۶۲	
۳	۴	۵	۱۰	۲۰	۳۳	۸۰	۸۳۶	۹۹۳	
۴	۱	۱۱	۲۰	۳۹	۷۴	۸۱	۳۹۲	۱۶۱۹	۲۲۳۷
۵	۱	۶	۱۰	۱۱	۱۴	۱۴	۹۸	۱۸۱۷	۱۹۷۱
۶				۶	۲۱	۲۸	۱۰۵	۶۹۳	۸۵۳
۷	۱	۱۰	۴۷	۱۱۳	۲۵۱	۲۲۸	۳۶۲	۵۳۳	۱۵۴۵
۸	۵	۱۸۹	۴۵۰	۳۶۴	۲۱۶	۱۶۰	۴۳۰	۷۴۳	۲۵۵۷
۹		۴	۲۶	۶۷	۱۹۳	۱۳۵	۲۹۶	۳۶۴	۱۰۸۵
۱۰	۴	۱۷	۸۴	۱۸۲	۳۳۶	۲۵۰	۴۲۹	۳۶۳	۱۶۶۵
۱۱	۱	۹	۶۳	۷۷	۲۱۷	۲۱۵	۴۴۱	۵۱۲	۱۵۳۵
۱۲	۸	۲۲	۴۴	۴۶	۱۰۹	۱۲۰	۳۵۳	۵۷۶	۱۲۷۸
۱۳		۵	۴۷	۹۳	۱۱۸	۱۳۲	۲۵۳	۴۵۷	۱۱۰۵
۱۴	۶	۳۷	۳۴۶	۲۹۵	۲۸۵	۲۴۴	۴۸۵	۷۴۱	۲۴۳۹
۱۵	۵	۱۹	۱۴۶	۷۰۱	۲۲۲	۱۸۴	۱۲۷	۹۹۵	۲۳۹۹
۱۶	۵	۱۴	۳۹	۳۴	۱۱۶	۲۳۵	۱۱۴	۳۹۴	۹۵۱
۱۷	۲	۲۲	۱۹۵	۱۴۹	۹۱	۸۱	۲۲۵	۵۵۰	۱۳۱۵
۱۸	۱۸	۷	۵۵	۸۸	۲۳۳	۲۶۰	۲۶۸	۴۴۷	۱۳۷۶
۱۹	۱	۱۶	۵۴	۱۲۵	۶۲	۱۱۷	۶۱	۲۷۴	۷۱۰
۲۰	۷	۴۱	۱۲۴	۱۲۰	۱۲۰	۱۶۶	۲۰۳	۵۶۸	۱۳۴۹
۲۱	۲	۱	۵	۱۴	۷۰	۱۰۵	۱۳۰	۳۵۸	۶۸۵
۲۲		۴	۱۵	۸۲	۹۲	۳۵	۱۶۵	۲۲۷	۶۲۰
جمع	۷۸	۴۴۷	۱۷۹۴	۲۶۴۶	۲۹۴۱	۲۹۵۲	۵۴۸۵	۱۶۶۲۶	۳۲۹۶۹

سالنامه آماری شهر تهران

۵۲-۷- تعداد پروانه های صادره به تفکیک منطقه و مساحت زیربنا در سال های ۹۱-۹۰ (دنباله)

سال ۹۱									
منطقه	کمتر از ۱۰۰ متر مربع	بین ۱۰۰ تا ۱۵۰ متر مربع	بین ۱۵۰ تا ۲۰۰ متر مربع	بین ۲۰۰ تا ۲۵۰ متر مربع	بین ۲۵۰ تا ۳۰۰ متر مربع	بین ۳۰۰ تا ۳۵۰ متر مربع	بین ۳۵۰ تا ۵۰۰ متر مربع	بیشتر از ۵۰۰ متر مربع	جمع
۱	۷	۳	۸	۹	۱۳	۲۱	۱۱۲	۱۹۵۹	۲۱۳۲
۲	۲	۰	۱	۱	۵	۱۵	۱۱۷	۲۰۲۵	۲۱۶۶
۳	۰	۳	۲	۱	۸	۱۰	۴۴	۱۰۲۸	۱۰۹۶
۴	۵	۲	۵	۵	۳۰	۳۹	۱۹۴	۱۸۳۷	۲۱۱۷
۵	۱	۱	۱	۶	۶	۱۰	۴۵	۲۲۳۴	۲۳۰۴
۶	۰	۰	۰	۰	۲	۶	۴۶	۷۶۰	۸۱۴
۷	۰	۳	۱۷	۲۰	۱۰۱	۱۴۴	۳۲۴	۶۳۱	۱۲۴۰
۸	۰	۱	۲۳	۱۷۹	۲۵۴	۳۱۱	۵۲۰	۱۱۲۳	۲۴۱۱
۹	۰	۰	۲	۱۱	۵۵	۱۲۷	۲۳۰	۴۸۵	۹۱۰
۱۰	۰	۲	۱۹	۳۴	۱۵۷	۲۳۸	۴۱۸	۵۰۳	۱۳۷۱
۱۱	۲	۲	۹	۱۲	۶۰	۱۳۳	۲۷۰	۵۷۱	۱۰۵۹
۱۲	۴	۲	۱۱	۱۸	۲۸	۵۴	۲۰۰	۶۷۸	۹۹۵
۱۳	۱	۰	۳	۹	۴۵	۷۸	۲۲۱	۵۴۳	۹۰۰
۱۴	۲	۴	۱۸	۵۹	۲۴۵	۲۹۰	۵۳۲	۹۶۶	۲۱۱۶
۱۵	۳	۳	۵	۳۷	۵۴	۱۴۰	۱۰۰۴	۱۰۱۳	۲۲۵۹
۱۶	۵	۴	۸	۱۸	۴۵	۹۶	۳۴۳	۴۵۹	۹۷۸
۱۷	۰	۵	۱۵	۲۳	۹۰	۱۱۷	۲۵۱	۷۱۷	۱۲۱۸
۱۸	۵	۶	۱۵	۲۳	۴۴	۱۵۶	۴۵۷	۶۰۱	۱۳۰۷
۱۹	۱	۱	۵	۲۰	۲۳	۴۶	۲۶۰	۲۸۲	۶۳۸
۲۰	۴	۶	۲۵	۵۶	۶۴	۱۷۲	۳۷۶	۷۸۳	۱۴۸۶
۲۱	۰	۱	۰	۴	۸	۱۷	۱۱۰	۳۹۵	۵۳۵
۲۲	۰	۰	۰	۱	۱	۱۳	۸۳	۴۹۵	۵۹۳
جمع	۴۲	۴۹	۱۹۲	۵۴۶	۱۳۳۸	۲۲۳۳	۶۱۵۷	۲۰۰۸۸	۳۰۶۴۵

ماخذ: اداره کل تدوین ضوابط، نظارت و صدور پروانه شهرداری تهران

ساختمان و مسکن

۵۳-۷- تعداد پروانه های صادره به تفکیک منطقه و بر حسب نوع سازه در سال های ۹۱-۹۰

سال ۹۰						
منطقه	بتنی	آجری	فلزی	نیمه فلزی	سایر	جمع
۱	۹۰۰	۱	۱۰۶۵	۰	۱	۱۹۶۷
۲	۱۷۱۷	۰	۶۷۳	۱	۰	۲۳۹۱
۳	۴۵۵	۰	۵۴۲	۰	۰	۹۹۷
۴	۸۹۸	۰	۱۳۹۸	۰	۰	۲۲۹۶
۵	۱۷۹۸	۰	۱۸۸	۱	۰	۱۹۸۷
۶	۴۴۵	۰	۴۱۶	۰	۰	۸۶۱
۷	۴۹۴	۱	۱۰۶۰	۳	۰	۱۵۵۸
۸	۵۸۵	۲	۱۹۸۱	۲	۰	۲۵۷۰
۹	۹۰۳	۰	۱۸۴	۰	۰	۱۰۸۷
۱۰	۱۰۷۲	۷	۵۹۹	۱	۰	۱۶۷۹
۱۱	۱۳۰۹	۱	۲۳۳	۰	۰	۱۵۴۳
۱۲	۷۲۸	۱	۵۶۰	۲	۰	۱۲۹۱
۱۳	۲۰۷	۲	۹۱۱	۰	۰	۱۱۲۰
۱۴	۳۴۰	۲	۲۱۱۲	۳	۰	۲۴۵۷
۱۵	۴۳۳	۰	۲۰۱۶	۰	۰	۲۴۴۹
۱۶	۳۹۹	۱	۵۶۰	۰	۰	۹۶۰
۱۷	۹۵۵	۰	۳۶۷	۰	۰	۱۳۲۲
۱۸	۱۲۴۳	۰	۱۴۶	۰	۱	۱۳۹۰
۱۹	۳۱۰	۰	۴۱۴	۰	۰	۷۲۴
۲۰	۴۴۶	۲	۹۱۴	۲	۰	۱۳۶۴
۲۱	۵۸۷	۰	۱۰۹	۱	۰	۶۹۷
۲۲	۵۱۵	۱	۱۱۲	۰	۰	۶۲۸
جمع	۱۶۷۳۹	۲۱	۱۶۵۶۰	۱۶	۲	۳۳۳۳۸

سالنامه آماری شهر تهران

۵۳-۷- تعداد پروانه های صادره به تفکیک منطقه و بر حسب نوع سازه در سال های ۹۱-۹۰ (دنباله)

سال ۹۱						
منطقه	بتنی	آجری	فلزی	نیمه فلزی	سایر	جمع
۱	۹۸۸	۵	۱۱۳۵	۴	۰	۲۱۳۳
۲	۸۱۰	۷	۵۶۶	۰	۰	۱۳۸۳
۳	۸۵۸	۰	۲۰۹	۰	۰	۱۰۶۷
۴	۵۵۲	۳	۴۴۴	۰	۰	۹۹۹
۵	۱۹۴	۰	۷۰۸	۲	۰	۹۰۴
۶	۳۹۰	۰	۱۷۴۱	۰	۰	۲۱۳۱
۷	۵۳۲	۰	۱۷۴۴	۰	۰	۲۲۷۷
۸	۴۱۹	۰	۵۵۹	۱	۰	۹۷۹
۹	۹۶۵	۰	۲۵۸	۰	۰	۱۲۲۳
۱۰	۱۱۹۲	۰	۱۱۲	۰	۳	۱۳۰۷
۱۱	۳۱۶	۰	۳۲۳	۰	۰	۶۳۹
۱۲	۱۵۳۸	۱	۶۲۸	۲	۰	۲۱۶۹
۱۳	۵۷۸	۴	۹۱۴	۲	۰	۱۵۰۰
۱۴	۴۴۹	۰	۸۷	۰	۰	۵۳۶
۱۵	۴۷۴	۰	۱۱۷	۱	۰	۵۹۳
۱۶	۵۰۷	۰	۵۸۸	۰	۰	۱۰۹۶
۱۷	۹۲۹	۱	۱۱۸۳	۳	۱	۲۱۲۰
۱۸	۲۰۸۳	۱	۲۱۴	۳	۰	۲۳۰۴
۱۹	۴۳۲	۰	۳۸۴	۱	۰	۸۱۷
۲۰	۴۲۲	۱	۸۲۳	۰	۰	۱۲۴۶
۲۱	۵۵۲	۳	۱۸۷۷	۳	۰	۲۴۳۵
۲۲	۷۶۸	۰	۱۴۴	۰	۰	۹۱۲
جمع	۱۵۹۴۸	۲۶	۱۴۷۵۸	۲۲	۴	۳۰۷۷۰

ماخذ: اداره کل تدوین ضوابط، نظارت و صدور پروانه شهرداری تهران

۵۴-۷- درصد کسر پارکینگ در پروانه های تخریب و نوسازی و احداث ساختمان به تفکیک منطقه

در سال های ۹۰-۹۱

سال ۹۰							
تعداد کل پارکینگ های صنعتی	تعداد کل پارکینگ های اداری	تعداد کل پارکینگ های تجاری	تعداد کسر پارکینگ	تعداد کل پارکینگ های مسکونی	تعداد کل واحدهای مسکونی	تعداد پروانه ها	منطقه
۰	۱۰۰	۱۹۰۴	۹۷	۲۰۵۹۴	۱۳۵۴۵	۱۲۴۳	۱
۰	۷۵۷	۱۲۳۲	۲۴۷	۱۸۹۷۹	۱۵۷۵۶	۲۱۷۰	۲
۰	۱۱۰۵	۲۰۴	۹۸	۱۱۱۴۶	۷۷۵۶	۸۶۰	۳
۵۴	۸۳۶	۲۵۳۷	۴۱۵	۲۰۲۶۷	۲۰۷۰۹	۲۲۱۱	۴
۰	۵۴	۳۸۱	۶۷	۲۱۸۴۹	۱۹۴۰۰	۱۸۷۲	۵
۰	۱۷۴۹	۳۹۵	۱۱۰	۷۱۵۶	۵۸۵۹	۷۴۱	۶
۰	۱۹۱	۱۲۳	۸۸۱	۶۸۹۸	۷۳۹۱	۱۳۵۵	۷
۰	۱۲	۴۸۵	۷۲۴	۱۰۱۶۱	۱۲۳۱۵	۲۱۰۸	۸
۰	۱۷۵	۱۱۳۳	۵۵۴	۳۹۶۴	۵۷۱۸	۹۴۶	۹
۰	۰	۶۸	۱۰۷۸	۴۶۵۶	۷۵۷۴	۱۳۹۲	۱۰
۰	۰	۱۵۶	۴۹۴	۵۰۷۵	۶۷۹۲	۱۱۵۶	۱۱
۰	۶۶۳	۱۵۳۴	۴۰۰	۴۹۱۹	۶۳۵۲	۱۰۵۲	۱۲
۷	۰	۴۴	۳۴۶	۴۰۵۸	۵۴۷۹	۹۸۷	۱۳
۰	۰	۴۰	۱۴۰۲	۷۷۹۴	۱۱۷۳۶	۲۱۵۱	۱۴
۰	۰	۲۵	۱۱۰۳	۱۰۰۶۵	۱۳۸۵۴	۲۲۹۵	۱۵
۰	۸۹	۱۹۲۳	۴۱۵	۲۶۳۱	۴۴۵۳	۸۲۴	۱۶
۰	۴۶	۲۵۴۷	۸۹۶	۴۰۷۷	۷۳۱۶	۱۲۶۴	۱۷
۳	۹	۲۸۶	۵۴۹	۵۷۸۵	۸۱۴۸	۱۲۰۴	۱۸
۰	۱۹	۴۳۷	۳۲۹	۲۳۶۷	۳۷۳۲	۶۳۹	۱۹
۰	۹۹	۲۱۵	۷۶۰	۵۰۸۹	۷۳۷۳	۱۲۴۰	۲۰
۲۲	۱۷۱	۱۳۸	۳	۵۲۶۱	۵۰۴۴	۶۰۳	۲۱
۲۰	۷۹۱	۱۰۳۵۳	۱۴	۶۸۱۸	۶۳۰۴	۵۱۷	۲۲
۱۰۶	۶۸۶۶	۲۶۱۶۰	۱۰۹۸۲	۱۸۹۶۰۹	۲۰۲۶۰۷	۲۸۸۳۰	جمع

۵۴-۷- درصد کسر پارکینگ در پروانه های تخریب و نوسازی و احداث ساختمان به تفکیک منطقه در سال های ۹۱-۹۰ (دنباله)

سال ۹۱							
منطقه	تعداد پروانه ها	تعداد کل واحدهای مسکونی	تعداد کل پارکینگ های مسکونی	تعداد کسر پارکینگ	تعداد کل پارکینگ های تجاری	تعداد کل پارکینگ های اداری	تعداد کل پارکینگ های صنعتی
۱	۱۲۳۵	۱۳۴۳۳	۲۳۲۴۴	۹۱	۸۲۹۸	۴۵۲۲	۰
۲	۱۸۰۸	۱۴۴۰۱	۱۷۸۳۴	۱۲۸	۳۱۳۹	۶۷۶	۰
۳	۷۷۱	۷۱۷۶	۱۰۳۴۲	۴۹	۱۲۹۹	۲۶۵۳	۰
۴	۱۹۰۲	۱۸۶۵۶	۱۸۸۹۲	۱۹۳	۲۵۸۸	۲۸۲	۲۹
۵	۱۷۷۱	۲۱۳۰۸	۲۴۶۰۶	۵۲	۳۳۶۷	۶۸۱	۰
۶	۶۲۱	۴۹۰۸	۵۶۲۱	۶۱	۲۷۱	۱۳۷۰	۰
۷	۱۰۷۰	۵۵۴۶	۵۱۸۳	۵۶۲	۱۳۸۵	۳۶۷	۱۰
۸	۱۹۸۰	۱۱۷۶۳	۹۴۹۲	۵۷۶	۱۸۴۶	۱۶۲	۰
۹	۸۲۴	۵۲۴۶	۳۸۷۵	۳۰۷	۱۲۰	۴۹	۹
۱۰	۱۲۰۷	۶۶۵۰	۳۸۴۳	۶۳۸	۱۴۷	۱۹۲	۰
۱۱	۹۲۲	۵۳۷۸	۳۹۲۵	۳۱۱	۶۶۶	۲۲۴	۰
۱۲	۸۳۴	۴۹۴۲	۳۶۶۷	۲۳۹	۳۵۲	۱۵۲	۵۶
۱۳	۸۳۱	۴۶۸۳	۳۵۷۷	۲۲۶	۱۵۴	۲۳	۵
۱۴	۱۹۱۷	۱۰۲۳۳	۶۵۹۱	۸۱۰	۱۶۴	۴۰	۰
۱۵	۲۰۲۶	۱۲۱۰۵	۹۶۷۳	۴۶۱	۵۴۰	۰	۰
۱۶	۸۷۸	۵۰۲۴	۳۰۶۷	۴۲۰	۸۹۹	۱۵۵	۰
۱۷	۱۱۸۰	۷۳۷۶	۴۳۷۵	۴۹۲	۲۱۳۷	۱۳	۰
۱۸	۱۱۲۴	۷۲۴۱	۵۰۹۳	۳۴۶	۲۶۷	۶۶	۲۲۳
۱۹	۵۸۵	۳۰۷۱	۱۹۸۷	۱۸۴	۷۶	۰	۰
۲۰	۱۳۳۸	۱۰۹۵۰	۸۴۲۶	۷۵۰	۷۰۷	۸۵	۱
۲۱	۴۵۰	۱۴۲۵۰	۵۳۴۵	۸	۴۴۲	۸۷	۸۷
۲۲	۴۶۶	۷۳۵۹	۸۲۵۶	۱۲	۸۵۹	۱۳۵	۲۲
جمع	۲۵۷۴۰	۲۰۱۶۹۹	۱۸۶۹۱۴	۶۹۱۶	۲۹۷۲۳	۱۱۹۳۴	۴۴۲

ماخذ: اداره کل تدوین ضوابط، نظارت و صدور پروانه شهرداری تهران

ساختمان و مسکن

۵۵-۷-آمار گواهی های صادره به تفکیک منطقه بر حسب نوع گواهی در سال های ۹۱-۹۰

سال ۹۰								
منطقه	بلامانع ناحیه	پایان کار صوری	کارآپارتمانی	پایان کار ساختمان	پایان کارقبل از ۴۹	تمدیدپایان کار ساختمان	عدم خلاف	جمع
۱	۴۸	۹۶	۲۴۹۰	۱۰۱۰	۵۰	۲۶	۳۲۵	۴۰۴۵
۲	۱۳۲	۱۰۸	۳۲۳۹	۱۲۳۵	۷۹	۵۲	۱۰۴۹	۵۸۹۴
۳	۱	۲۳۰	۳۳۲۶	۷۱۵	۴۲	۲۸	۳۱۸	۴۶۶۰
۴	۳۵۲	۴۹	۲۱۱۹	۱۵۷۲	۲۱	۵۵	۸۶۹	۵۰۳۷
۵	۴۹	۱۳	۱۴۱۰۷	۱۲۱۵	۱	۳۲	۱۱۴۰	۱۶۵۵۷
۶	۱۲۵	۵۹	۱۹۵۷	۴۹۲	۶۳	۶۷	۴۲۹	۳۱۹۲
۷	۱۴۴	۶۳	۲۸۰۴	۹۴۴	۱۵۰	۷۰	۵۲۸	۴۷۰۳
۸	۶۹	۷۲	۱۲۶۷	۱۴۶۴	۶۳	۶۷	۶۲۴	۳۶۲۶
۹	۱۵	۱۳	۶۶۷	۵۷۷	۳	۱	۳۳۶	۱۶۱۲
۱۰	۲۶	۲۳	۲۶۳۹	۱۲۸۵	۵۹	۱۹۳	۵۵۱	۴۷۷۶
۱۱	۴۸	۲۲	۲۸۱۸	۱۰۵۸	۱۰۳	۷۲	۴۴۹	۴۵۷۰
۱۲	۴۲	۲۴	۱۰۳۴	۸۲۵	۲۶۵	۷۵	۳۴۲	۲۶۰۷
۱۳	۱۷	۷	۱۲۲۰	۸۰۵	۱۷	۲۸	۱۶۰	۲۲۵۴
۱۴	۷	۱۲	۲۲۴۷	۱۵۰۲	۷۰	۲۶۳	۴۸۹	۴۵۹۰
۱۵	۹۴		۲۲۴۴	۲۲۱۵	۳۱	۲۳۱	۷۰۷	۵۵۲۲
۱۶	۳۵	۶	۸۸۷	۱۰۶۷	۷۵	۱۹۱	۲۸۱	۲۵۴۲
۱۷	۲۸	۱	۱۴۲۲	۱۲۹۱	۲۶	۲۴۵	۳۴۴	۳۳۵۷
۱۸	۵	۲	۸۴۵	۹۷۵	۱	۵۸	۵۳۸	۲۴۲۴
۱۹		۳	۷۰۶	۶۸۱			۸۸	۱۴۷۸
۲۰	۴۲		۸۷۸	۱۰۲۲	۲۸	۱۰۳	۲۶۹	۲۳۴۲
۲۱	۶		۲۰۰۰	۴۹۰		۱۶	۲۶۶	۲۷۷۸
۲۲	۴۶	۲	۱۸۹	۴۶۸		۱	۲۵۶	۹۶۲
جمع	۱۳۳۱	۸۰۵	۵۱۱۰۵	۲۲۹۰۸	۱۱۴۷	۱۸۷۴	۱۰۳۵۸	۸۹۵۲۸

سالنامه آماری شهر تهران

۵۵-۷-آمار گواهی های صادره بر حسب نوع گواهی در سال های ۹۱-۹۰ (دنباله)

سال ۹۱								
منطقه	بلامانع ناحیه	پایان کار صوری	کارآپارتمانی	پایان کار ساختمان	پایان کار قبل از ۴۹	تمدید پایان کار ساختمان	عدم خلاف	جمع
۱	۱۹۱	۶۱	۲۲۴۳	۹۹۹	۵۰	۷	۳۵۵	۳۹۰۶
۲	۲۱۷	۸۸	۲۷۵۶	۱۴۴۹	۸۹	۳۷	۱۸۵۲	۶۴۷۸
۳	۱	۱۷۲	۲۵۶۱	۶۳۱	۲۵	۲۹	۴۰۵	۳۸۲۴
۴	۶۱۸	۲۲	۱۶۸۴	۱۶۲۳	۱۳	۱۸	۱۰۹۶	۵۰۷۴
۵	۲۰	۹	۷۲۳۰	۱۷۶۳	۲	۲۷	۱۳۳۷	۱۰۳۸۸
۶	۲۲۸	۱۰۷	۲۴۸۷	۵۱۲	۷۰	۲۶	۴۰۳	۳۸۳۳
۷	۸۸	۹۱	۲۲۱۶	۱۰۲۱	۷۰	۳۰	۹۰۹	۴۴۲۵
۸	۷۲	۶۲	۹۵۵	۱۴۹۳	۳۳	۴۴	۹۹۲	۳۶۵۱
۹	۳	۸	۵۳۸	۵۳۳	۰	۱	۵۲۳	۱۶۰۶
۱۰	۱۳	۱۵	۱۷۲۹	۱۱۹۳	۱۹	۹۳	۸۳۰	۳۸۹۲
۱۱	۲۶	۲۴	۲۵۴۳	۱۱۴۴	۷۹	۱۲	۸۰۴	۴۶۳۲
۱۲	۴۳	۱۸	۷۶۸	۷۴۰	۱۲۲	۲۵	۶۰۷	۲۳۲۳
۱۳	۱۴	۵	۹۰۴	۸۷۴	۷	۲	۲۸۷	۲۰۹۳
۱۴	۲۶	۹	۱۶۰۴	۱۷۹۵	۲۳	۱۳۴	۷۶۵	۴۳۵۶
۱۵	۴۳	۷	۱۶۱۷	۲۴۶۹	۳۱	۱۲۹	۱۳۹۶	۵۶۹۲
۱۶	۴	۱۱	۸۶۰	۱۱۷۷	۴۶	۹۶	۴۶۱	۲۶۵۵
۱۷	۲۸	۰	۱۳۸۰	۱۰۱۲	۴۵	۱۶۵	۷۲۱	۳۳۵۱
۱۸	۷	۱	۵۱۳	۹۳۷	۱	۳۸	۵۶۸	۲۰۶۵
۱۹	۳	۳	۴۳۵	۵۶۰	۰	۲	۱۴۵	۱۱۴۸
۲۰	۱۰۴	۱	۹۰۹	۱۱۲۲	۱۵	۶۱	۵۴۱	۲۷۵۳
۲۱	۰	۰	۱۵۲۳	۵۴۵	۰	۱۶	۲۶۴	۲۳۴۸
۲۲	۴۹	۴	۲۱۶	۶۰۵	۰	۱	۲۶۵	۱۱۴۰
جمع	۱۷۹۸	۷۱۸	۳۷۶۷۱	۲۴۱۸۷	۷۴۰	۹۹۳	۱۵۵۲۶	۸۱۶۳۳

ماخذ: اداره کل تدوین ضوابط، نظارت و صدور پروانه شهرداری تهران

ساختمان و مسکن

۵۶-۷- آمار گواهی های صادره مسکونی بر حسب نوع گواهی در سال های ۹۱-۹۰

سال ۹۰								
منطقه	بلامانع ناحیه	پایان کار صوری	پایان کار آپارتمانی	پایان کار ساختمان	پایان کار قبل از ۴۹	تمدید پایان کار ساختمان	عدم خلاف	جمع
۱	۴۷	۹۴	۲۴۵۸	۹۹۱	۴۶	۲۶	۳۱۸	۳۹۸۰
۲	۱۲۷	۱۰۶	۳۱۷۵	۱۲۰۰	۷۸	۵۰	۱۰۱۸	۵۷۵۴
۳	۱	۲۲۶	۳۲۶۳	۶۹۳	۴۰	۲۸	۳۰۵	۴۵۵۶
۴	۳۳۵	۴۹	۲۱۰۲	۱۵۲۳	۲۱	۵۱	۸۴۹	۴۹۳۰
۵	۴۶	۱۳	۱۳۸۴۰	۱۱۹۲	۱	۳۲	۱۱۲۶	۱۶۲۵۰
۶	۱۲۳	۵۸	۱۹۲۰	۴۸۲	۶۰	۶۵	۴۲۵	۳۱۳۳
۷	۱۴۳	۶۲	۲۷۷۹	۹۳۸	۱۴۹	۶۹	۵۲۸	۴۶۶۸
۸	۶۹	۷۲	۱۲۶۴	۱۴۶۲	۶۳	۶۶	۶۲۳	۳۶۱۹
۹	۱۵	۱۳	۶۶۵	۵۵۷	۳	۱	۳۳۴	۱۵۸۸
۱۰	۲۶	۲۱	۲۶۳۴	۱۲۷۱	۵۶	۱۹۳	۵۴۸	۴۷۴۹
۱۱	۴۷	۲۲	۲۸۰۵	۱۰۴۴	۱۰۱	۷۲	۴۴۸	۴۵۳۹
۱۲	۴۲	۲۴	۱۰۲۰	۸۱۷	۲۵۵	۷۳	۳۴۱	۲۵۷۲
۱۳	۱۷	۷	۱۲۰۹	۷۹۵	۱۷	۲۷	۱۶۰	۲۲۳۲
۱۴	۷	۱۲	۲۲۲۴	۱۴۹۴	۶۹	۲۶۲	۴۸۷	۴۵۵۵
۱۵	۹۲		۲۱۶۴	۲۱۲۴	۲۹	۲۲۶	۶۹۳	۵۳۲۸
۱۶	۳۵	۶	۸۵۹	۱۰۳۱	۶۹	۱۸۰	۲۷۵	۲۴۵۵
۱۷	۲۶	۱	۱۳۵۹	۱۲۷۶	۲۵	۲۴۵	۳۴۲	۳۲۷۴
۱۸	۵	۲	۷۹۰	۹۴۰	۰	۵۴	۵۲۸	۲۳۱۹
۱۹	۰	۱	۶۹۰	۶۷۴	۰	۰	۸۸	۱۴۵۳
۲۰	۴۲		۸۴۷	۱۰۰۸	۲۸	۱۰۳	۲۶۹	۲۲۹۷
۲۱	۶	۰	۱۹۴۹	۴۶۶	۱۴	۲۵۴	۳۹	۲۷۲۸
۲۲	۰	۲	۱۸۸	۴۶۲	۰	۱	۲۴۵	۸۹۸
جمع	۱۲۵۱	۷۹۱	۵۰۲۰۴	۲۲۴۴۰	۱۱۲۴	۲۰۷۸	۹۹۸۹	۸۷۸۷۷

۵۶-۷- آمار گواهی های صادره مسکونی بر حسب نوع گواهی در سال های ۹۱-۹۰(دنباله)

سال ۹۱								
منطقه	بلامانع ناحیه	پایان کار صوری	پایان کار آپارتمانی	پایان کار ساختمان	پایان کار قبل از ۴۹	تمدید پایان کار ساختمان	عدم خلاف	جمع
۱	۱۷۶	۶۱	۲۱۲۵	۹۶۶	۴۸	۷	۳۲۸	۳۷۱۱
۲	۱۹۰	۸۷	۲۵۵۲	۱۴۱۱	۸۸	۳۷	۱۷۳۷	۶۱۰۲
۳	۱	۱۴۱	۲۲۹۹	۵۸۰	۲۵	۲۵	۳۹۱	۳۴۶۲
۴	۵۳۶	۲۲	۱۶۳۵	۱۵۹۱	۱۰	۱۸	۱۰۳۲	۴۸۴۴
۵	۱۹	۹	۶۹۴۰	۱۷۴۷	۲	۲۷	۱۲۲۵	۹۹۶۹
۶	۲۰۶	۱۷	۱۹۹۲	۴۷۲	۶۴	۲۴	۳۸۰	۳۱۵۵
۷	۷۷	۱	۱۹۲۲	۹۸۶	۶۶	۳۰	۷۹۷	۳۸۷۹
۸	۶۰	۵۹	۹۰۳	۱۴۸۵	۳۳	۴۴	۸۳۰	۳۴۱۴
۹	۲	۸	۴۸۳	۵۰۱	۰	۱	۴۱۵	۱۴۱۰
۱۰	۱۱	۱۴	۱۶۶۰	۱۱۷۹	۱۸	۹۲	۶۸۲	۳۶۵۶
۱۱	۱۷	۲۲	۲۳۶۶	۱۱۲۵	۷۳	۱۲	۷۴۴	۴۳۵۹
۱۲	۳۶	۵	۶۸۱	۶۶۹	۱۰۵	۲۴	۵۶۶	۲۰۸۶
۱۳	۱۴	۳	۸۷۲	۸۶۲	۷	۲	۲۷۰	۲۰۳۰
۱۴	۲۵	۸	۱۵۶۱	۱۷۸۲	۲۲	۱۳۴	۷۰۳	۴۲۳۵
۱۵	۳۸	۷	۱۵۳۶	۲۲۸۹	۳۰	۱۲۷	۱۱۶۱	۵۱۸۸
۱۶	۳	۱۱	۸۲۱	۱۱۵۳	۴۴	۹۶	۴۳۴	۲۵۶۲
۱۷	۲۴	۰	۱۲۵۲	۹۹۶	۴۴	۱۶۴	۷۱۵	۳۱۹۵
۱۸	۶	۰	۴۹۶	۹۱۷	۰	۳۶	۴۷۲	۱۹۲۷
۱۹	۳	۲	۴۲۸	۵۵۷	۰	۲	۱۲۶	۱۱۱۸
۲۰	۹۶	۱	۷۶۵	۱۰۹۴	۱۵	۶۰	۵۳۳	۲۵۶۴
۲۱	۰	۰	۱۴۸۹	۵۱۲	۰	۱۲	۲۳۵	۲۲۴۸
۲۲	۴۴	۴	۲۱۱	۶۰۱	۰	۱	۲۴۸	۱۱۰۹
جمع	۱۵۸۴	۴۸۲	۳۴۹۸۹	۲۳۴۷۵	۶۹۴	۹۷۵	۱۴۰۲۴	۷۶۲۲۳

ماخذ: اداره کل تدوین ضوابط، نظارت و صدور پروانه شهرداری تهران

۵۷-۷- آمار درصد تامین سرانه های خدماتی به تفکیک منطقه در سال ۹۱

منطقه	تعداد پروانه ها	مساحت ملاک عمل	سطح خالص کاربردهای موجود پارکینگ عمومی	سطح خالص کاربردهای موجود هتل - هتل آپارتمان - تاسیسات گردشگری	سطح خالص کاربردهای موجود فرهنگی - سینماها	سطح خالص کاربردهای موجود آموزشی	سطح خالص کاربردهای موجود ورزشی - تفریحی
۱	۱۷	۲۵۳۸۲	۱۳۸	۰	۰	۰	۵۴۵۲
۲	۱	۱۳۴۵۰	۰	۵۶۸۵۹	۰	۰	۰
۳							
۴	۲	۲۰۰۰	۰	۰	۰	۴۹۳۰	۰
۵	۳	۸۴۰۷	۰	۰	۰	۳۷۹۷	۰
۷							
۸							
۱۰							
۱۱							
۱۲	۱	۲۱۵۸	۳۸۷۱	۰	۰	۰	۰
۱۳							
۱۴	۲	۵۰۱	۰	۰	۰	۰	۰
۱۵							
۱۶							
۱۷							
۱۸	۴	۲۵۳۸۵	۰	۰	۰	۱۱۶۰	۰
۱۹	۱	۰	۰	۰	۰	۰	۰
۲۰							
۲۱							
۲۲	۵	۴۳۱۴۱	۰	۰	۰	۰	۰
جمع	۳۶	۱۲۰۴۲۴	۴۰۰۹	۵۶۸۵۹	۰	۹۸۸۷	۵۴۵۲

۵۷-۷- آمار درصد تامین سرانه های خدماتی به تفکیک منطقه در سال ۹۱ (دنباله)

منطقه	سطح خالص کاربردهای مذهبی موجود	سطح خالص کاربردهای بهداشتی- درمانی	سطح خالص کاربردهای پارکینگ های عمومی بر اساس پروانه	سطح خالص هتل- هتل آپارتمان- تاسیسات گردشگری بر اساس پروانه	سطح خالص کاربردهای فرهنگی- سینماها بر اساس پروانه	سطح خالص کاربردهای آموزشی بر اساس پروانه	سطح خالص کاربردهای ورزشی- تفریحی بر اساس پروانه	سطح خالص کاربردهای مذهبی بر اساس پروانه
۱	۵۴۷	۸	۰	۰	۰	۰	۵۴۷	۸
۲	۰	۰	۰	۰	۰	۰	۰	۰
۳								
۴	۰	۰	۰	۰	۰	۰	۰	۰
۵	۰	۰	۴۶۰۹	۰	۰	۰	۰	۰
۷								
۸								
۱۰								
۱۱								
۱۲	۰	۰	۰	۰	۰	۰	۰	۰
۱۳								
۱۴	۰	۵۷۰	۰	۰	۰	۰	۰	۱۶۶۴
۱۵								
۱۸	۰	۰	۱۷۲۲۶	۰	۰	۰	۰	۴۰۳
۱۹	۲۵۲	۰	۰	۰	۰	۰	۰	۰
۲۰								
۲۲	۰	۰	۰	۰	۰	۰	۲۳۶۰۲	۲۰۶۴
جمع	۷۹۹	۵۷۸	۲۱۸۳۵	۰	۰	۰	۲۴۱۴۹	۴۱۳۹

۵۷-۷- آمار درصد تامین سرانه های خدماتی به تفکیک منطقه در سال ۹۱ (دنباله)

منطقه	سطح خالص کاربردهای بهداشتی- درمانی بر اساس پروانه	درصد تامین پارکینگ های عمومی	درصد تامین هتل-هتل آپارتمان- تاسیسات گردشگری	درصد تامین فرهنگی- سینماها	درصد تامین آموزشی	درصد تامین ورزشی- تفریحی	درصد تامین مذهبی	درصد تامین بهداشتی- درمانی
۱	۰	۰	۰	۰	۰	۰.۰۱	۰	۰
۲	۰	۰	۰.۱۲	۰	۰	۰	۰	۰
۳								
۴	۰	۰	۰	۰	۰.۰۱	۰	۰	۰
۵	۶۲۱۳	۰.۰۱	۰	۰	۰.۰۱	۰	۰	۰.۰۱
۶								
۷								
۸								
۹								
۱۰								
۱۱								
۱۲	۰	۰.۰۲	۰	۰	۰	۰	۰	۰
۱۳								
۱۴	۰	۰	۰	۰	۰	۰	۰.۰۱	۰
۱۵								
۱۶								
۱۷								
۱۸	۰	۰.۰۵	۰	۰	۰	۰	۰	۰
۱۹	۰	۰	۰	۰	۰	۰	۰	۰
۲۰								
۲۱								
۲۲	۴۴۹۷	۰	۰	۰	۰	۰.۰۴	۰	۰.۰۱
جمع	۱۰۷۱۰	۰.۰۸	۰.۱۲	۰	۰.۰۳	۰.۰۵	۰.۰۱	۰.۰۲

ماخذ: اداره کل تدوین ضوابط، نظارت و صدور پروانه شهرداری تهران

۵۸-۷- میانگین زمان صدور پروانه در کمیسیونها در سال ۹۱

نوع مجوز	پروانه ساختمان	تخریب و نوسازی	اضافه اشکوب	توسعه بنا	تغییر نقشه پروانه	تمدید پروانه ساخته نشده	تغییرات	اضافه اشکوب و توسعه	تبدیل	پروانه تعمیرات
تعداد پرونده	۱۱۶۰	۲۴۵۸۰	۱۹	۵۳	۴۹۳۵	۲	۲۰	۷	۲۵	۱۶
میانگین زمان صدور	۳۵۰.۱	۲۷۱.۰	۳۴۹.۲	۲۹۹.۴	۱۳۸.۷	۸۱۲.۵	۲۶۱.۲	۴۵۱.۶	۲۸۰.۳	۱۷۵.۴
میانگین زمان متقاضی	۲۴۸.۴	۱۸۲.۷	۲۳۱.۸	۱۷۳.۳	۸۲.۱	۶۶۹.۵	۱۶۳.۴	۲۴۹.۹	۱۴۸.۷	۱۰۱.۳
میانگین زمان توقف در اجرای احکام	۰.۰	۰.۱	۰.۰	۰.۰	۰.۰	۰.۰	۰.۰	۰.۰	۰.۰	۰.۰
میانگین زمان شهرسازی	۱۰۱.۳	۸۸.۰	۱۱۷.۱	۱۲۵.۶	۵۶.۳	۱۴۳.۰	۹۷.۵	۲۰۱.۶	۱۳۱.۳	۷۴.۱
میانگین زمان توقف در کمیسیون	۲.۷	۲.۳	۳.۴	۲.۸	۲.۳	۰.۰	۱.۰	۰.۰	۰.۷	۰.۵
میانگین زمان شهرسازی منطقه	۰.۰	۰.۱	۰.۰	۵.۹	۰.۱	۰.۰	۰.۸	۰.۰	۰.۰	۰.۰
میانگین زمان شهرسازی دفتر	۶۵.۹	۵۴.۹	۵۵.۲	۶۸.۴	۳۵.۷	۴۲.۵	۷۳.۹	۴۴.۶	۶۸.۹	۴۲.۱
میانگین روزهای تعطیل	۳۱.۶	۳۱.۸	۵۹.۹	۴۷.۳	۱۷.۸	۹۹.۵	۲۲.۳	۱۵۶.۰	۶۲.۰	۳۱.۱
میانگین زمان آتش نشانی	۱۱۰.۵	۸۴.۹	۱۰۷.۰	۹۴.۱	۴۱.۹	۲۶۹.۵	۸۱.۳	۱۴۴.۰	۸۸.۲	۵۳.۱
میانگین روزهای تعطیل مالک	۴۳.۷	۳۸.۰	۲۷.۳	۳۳.۳	۱۴.۷	۶۸.۵	۳۲.۵	۵۰.۶	۲۳.۴	۱۵.۳
میانگین روزهای تعطیل دفتر	۴.۳	۵.۱	۹.۲	۵.۱	۲.۷	۲۷.۰	۲.۰	۳۰.۱	۹.۶	۲.۴
میانگین روزهای تعطیل منطقه	۸.۶	۸.۸	۸.۳	۱۱.۹	۶.۶	۱۲.۵	۱۶.۶	۸.۹	۷.۹	۸.۳

ماخذ: اداره کل تدوین ضوابط، نظارت و صدور پروانه شهرداری تهران

۵۹-۷- مقایسه پروانه های صادره در بافت با کل شهر و خارج بافت از سال های ۹۱-۸۰
(پروانه ساختمانی - تخریب و نوسازی)

نسبت ۹۰ به ۹۱ (درصد)	نسبت ۸۹ به ۹۱ (درصد)	درصد تغییر ۹۰ به ۹۱	جمع	۹۱	۹۰	۸۹	۸۸	۸۷ تا ۸۰	سال
۹۰	۱۴۶	-۹	۱۷۲۴۴۷	۱۹۳۰۹	۲۱۳۱۹	۱۳۲۲۷	۸۱۲۷	۱۱۰۴۶۵	تعداد پروانه نوسازی مسکونی خارج بافت
۸۸	۱۴۱	-۱۱	۲۱۹۴۸۵	۲۵۲۱۰	۲۸۴۹۶	۱۷۸۴۳	۱۰۳۵۹	۱۳۷۵۷۷	تعداد کل پروانه نوسازی مسکونی کل شهر

توضیح: آمار جدول فوق بدون منطقه ۲۲ به دلیل خطای آماری که این منطقه داشته در نظر گرفته شده است.
ماخذ: سازمان نوسازی شهر تهران

۶۰-۷- وضعیت بافت فرسوده و درصد نوسازی آن در مناطق تا پایان سال ۹۱

منطقه	وسعت بلوک ها	وسعت پهنه ها	تعداد بلوک ها	*درصد نوسازی و احیای بافت فرسوده	نسبت تعداد واحد مسکونی در بافت نسبت به خارج بافت	نسبت تعداد واحد مسکونی در بافت نسبت به کل شهر
۱	۴۹۴۵۴۳	۶۵۰۷۴۱	۹۵	۱۳۸	۱.۱۳	.۰۷
۲	۲۷۴۴۴۴	۲۳۴۷۹۳	۳۳	۶۵	.۲۸	.۰۲
۳	۴۵۵۱۴	۶۷۱۲۱	۱۶	۲۷.۷	۰	۰
۴	۱۷۵۱۴۰	۲۴۵۴۲۷	۴۶	۳.۴۳	.۰۷	.۰۰۶
۵	۴۳۳۲۶	۶۹۲۹۸	۷	۴.۹۳	.۰۶	.۰۱
۶	۱۰۹۷۷۶۹	۱۴۳۸۴۴۶	۱۸۲	۳۵	۰	۰
۷	۱۸۰۸۸۶۹	۲۳۷۴۷۵۴	۲۶۳	۲۵.۹۶	۱۵.۹	.۰۰۶
۸	۳۰۳۲۴	۵۰۶۶۵	۷	۳۸.۵	۷.۶۲	.۰۵
۹	۱۰۷۷۸۱۲	۱۴۶۰۲۴۶	۲۹۸	۲۲.۸۶	۴.۱۸	.۰۲
۱۰	۳۲۱۷۱۳۲	۴۲۷۷۰۳۶	۶۳۳	۲۹.۸۶	۶۸.۴۶	.۰۳
۱۱	۲۷۱۱۶۳۱	۳۵۵۱۴۳۹	۳۱۳	۳۲.۳۷	۴۵.۴۵	.۰۰۴
۱۲	۴۷۹۳۰۹۸	۵۹۲۶۵۰۲	۵۸۶	۱۹.۲۲	۶۶.۴۳	.۰۳
۱۳	۵۳۲۶۶۷	۷۳۰۴۴۴	۱۵۱	۲۸.۸۱	۱۴	.۰۱
۱۴	۱۹۱۶۱۱۵	۲۵۷۵۳۷۵	۵۴۴	۳۰.۶۳	۷.۹۸	.۰۶
۱۵	۱۹۰۲۶۲۲	۲۴۶۲۸۳۸	۶۰۵	۷.۱۴	۲.۳۴	.۱
۱۶	۱۰۷۶۵۱۵	۱۵۲۳۹۰۹	۳۶۳	۱۵.۲۹	۳.۷۱	.۰۱
۱۷	۱۰۰۵۴۹۲	۱۳۷۲۲۷۸	۲۷۴	۵۲.۳۰	۱۰.۸۸	.۰۴
۱۸	۱۵۹۰۶۶	۲۰۶۹۶۸	۳۹	۶۲.۷	۴.۱۹	.۲۵
۱۹	۷۶۴۷۰۳	۱۰۲۸۲۱۲	۱۸۵	۲.۴۲	.۱۷	.۰۰۵
۲۰	۱۷۲۷۰۷۹	۲۳۵۴۷۹۷	۴۲۱	۹.۹۹	.۷۸	.۰۲
۲۱	۵۳۱۰۴	۶۹۱۸۰	۴	۱۷.۵۹	.۱۶	.۰۱
۲۲						

توضیح: آمار جدول فوق بدون منطقه ۲۲ به دلیل خطای آماری که این منطقه داشته در نظر گرفته شده است.
ماخذ: سازمان نوسازی شهر تهران

۶۱-۷- وضعیت بافت فرسوده و درصد نوسازی آن در مناطق تا پایان سال ۹۱

منطقه	وسعت بلوک ها	وسعت پهنه ها	تعداد بلوک ها	*درصد نوسازی و احیای بافت فرسوده	نسبت تعداد واحد مسکونی در بافت نسبت به خارج بافت	نسبت تعداد واحد مسکونی در بافت نسبت به کل شهر
۱	۴۹۴۵۴۳	۶۵۰۷۴۱	۹۵	۱۳.۸	۱.۱۳	.۰۷
۲	۲۷۴۴۴۴	۲۳۴۷۹۳	۳۳	۶۵.	.۲۸	.۰۲
۳	۴۵۵۱۴	۶۷۱۲۱	۱۶	۲۷.۷	.	.
۴	۱۷۵۱۴۰	۲۴۵۴۲۷	۴۶	۳.۴۳	.۰۷	.۰۰۶
۵	۴۳۲۲۶	۶۹۲۹۸	۷	۴.۹۳	.۰۶	.۰۱
۶	۱۰۹۷۷۶۹	۱۴۳۸۴۴۶	۱۸۲	۳۵.	.	.
۷	۱۸۰۸۸۶۹	۲۳۷۴۷۵۴	۲۶۳	۲۵.۹۶	۱۵.۹	.۰۰۶
۸	۳۰۲۲۴	۵۰۶۶۵	۷	۳۸.۵	۷.۶۲	.۰۵
۹	۱۰۷۷۸۱۲	۱۴۶۰۲۴۶	۲۹۸	۲۲.۸۶	۴.۱۸	.۰۲
۱۰	۳۲۱۷۱۳۲	۴۲۷۷۰۳۶	۶۳۳	۲۹.۸۶	۶۸.۴۶	.۰۳
۱۱	۲۷۱۱۶۳۱	۳۵۵۱۴۳۹	۳۱۳	۳۲.۳۷	۴۵.۴۵	.۰۰۴
۱۲	۴۷۹۳۰۹۸	۵۹۲۶۵۰۲	۵۸۶	۱۹.۲۲	۶۶.۴۳	.۰۳
۱۳	۵۳۲۶۶۷	۷۳۰۴۴۴	۱۵۱	۲۸.۸۱	۱۴	.۰۱
۱۴	۱۹۱۶۱۱۵	۲۵۷۵۳۷۵	۵۴۴	۳۰.۶۳	۷.۹۸	.۰۶
۱۵	۱۹۰۲۶۲۲	۲۴۶۲۸۳۸	۶۰۵	۷.۱۴	۲.۳۴	.۱
۱۶	۱۰۷۶۵۱۵	۱۵۲۳۹۰۹	۳۶۳	۱۵.۲۹	۳.۷۱	.۰۱
۱۷	۱۰۰۵۴۹۲	۱۳۷۲۲۷۸	۲۷۴	۵۲.۳۰	۱۰.۸۸	.۰۴
۱۸	۱۵۹۰۶۶	۲۰۶۹۶۸	۳۹	۶۲.۷	۴.۱۹	.۲۵
۱۹	۷۶۴۷۰۳	۱۰۲۸۲۱۲	۱۸۵	۲.۴۲	.۱۷	.۰۰۵
۲۰	۱۷۲۷۰۷۹	۲۳۵۴۷۹۷	۴۲۱	۹.۹۹	.۷۸	.۰۲
۲۱	۵۳۱۰۴	۶۹۱۸۰	۴	۱۷.۵۹	.۱۶	.۰۱
۲۲						

توضیح: آمار جدول فوق بدون منطقه ۲۲ به دلیل خطای آماری که این منطقه داشته در نظر گرفته شده است.
 ماخذ: سازمان نوسازی شهر تهران

۶۲-۷- کل شهر: سهم نوسازی مردمی

پروانه های (پروانه ساختمان تخریب ونوسازی توسعه بنا) صادره مسکونی در کلیه مناطق در سال های ۹۱-۸۰

سال	۸۰ تا ۸۷	۸۸	۸۹	۹۰	۹۱	جمع	درصد تغییر ۸۹-۹۱	درصد تغییر ۹۰-۹۱	نسبت ۸۹ به ۹۱ (درصد)	نسبت ۹۱ به ۹۰ (درصد)
کل پروانه های صادره										
تعداد پروانه	۱۴۰۱۸۷	۱۰۴۳۴	۱۷۸۹۹	۲۸۵۴۳	۲۵۲۵۷	۲۲۲۳۲۰	۴۱.۱	-۱۱.۵	۱۴۱.۱	۸۸.۴
مساحت پروانه	۱۱۸۷۸۳۴۱۳	۱۲۸۶۹۱۴۹	۱۹۹۲۷۰۱۰	۲۹۷۰۳۱۹۹	۳۰۶۴۰۸۳۳	۲۱۱۹۲۳۶۰۴	۵۳.۷	۳.۱	۱۵۳.۷	۱۰۳.۱
تعداد واحد مسکونی	۸۷۲۹۸۰	۷۱۳۴۹	۱۲۴۷۷۲	۱۹۷۲۱۹	۱۹۴۰۴۴	۱۴۶۰۳۶۴	۵۵.۵	۱۶	۱۵۵.۵	۹۸.۳
مساحت واحد مسکونی	۷۳۵۴۸۸۲۵	۶۱۱۹۰۵۱	۱۰۹۰۹۱۳۷	۱۷۳۴۸۴۵۹	۱۶۸۰۰۵۷۶	۱۲۴۷۲۶۰۴۸	۵۴	-۳.۱	۱۵۴	۹۶.۸
تعداد مسکونی تخریب شده	۲۲۵۸۳۰	۲۰۱۱۴	۴۳۷۱۸	۷۳۲۰۳	۶۸۴۴۵	۴۳۱۳۱۰	۵۶.۵	-۶.۵	۱۵۶.۵	۹۳.۵
مساحت مسکونی تخریب شده	۱۹۹۶۸۷۷۷	۱۵۸۷۹۳۲	۳۴۲۶۹۱۵	۵۴۲۰۱۳۹	۴۹۵۵۲۲۸	۳۰۸۹۹۲۹۱	۵۱.۵	-۸.۵	۱۴۴.۶	۹۱.۴
مساحت طبق سند	۴۵۵۴۶۷۵۷	۳۹۵۰۶۸۰	۵۷۷۲۷۱۲	۸۱۴۹۲۷۸	۷۲۸۸۰۹۹	۷۰۷۰۷۵۲۶	۲۶.۲	-۱۰.۵	۱۲۶.۲	۸۹.۴
مساحت اصلاح شده	۲۸۸۰۶۵۷	۳۳۹۹۹۸۸	۵۳۴۳۳۴۶	۷۶۷۰۵۹۷	۶۸۸۲۷۳۴	۶۱۹۷۶۳۲۲	۲۸.۸	-۱۰.۲	۱۲۸.۸	۸۹.۷
معبر آزاد شده	۶۸۶۶۱۰۰	۵۵۰۶۹۲	۴۲۹۳۶۶	۴۷۸۶۸۱	۴۰۵۳۶۵	۸۷۳۰۲۰۴	-۹۹.۱	-۹۹.۲	۹۴.۴	۸۴.۷
مبلغ تخفیف- میلیون ریال	.	۴۳۱۷۰	۳۷۹۱۴۶	۸۴۱۴۱۷	۶۰۵۶۰۲	۱۸۲۷۴۳۴	۵۹.۷	-۲۸	۱۵۹.۷	۷۱.۹

توضیح: آمار جدول فوق بدون منطقه ۲۲ به دلیل خطای آماری که این منطقه داشته در نظر گرفته شده است.
 ماخذ: سازمان نوسازی شهر تهران

۶۳-۷- کل شهر: معابر آزاد شده در اثر نوسازی

پروانه های (پروانه ساختمان تخریب ونوسازی توسعه بنا) صادره مسکونی به تفکیک مناطق و در سال های ۹۱-۸۰

منطقه	تعداد مسکونی تخریب شده	مساحت مسکونی تخریب شده	مساحت طبق سند	مساحت اصلاح شده	تعداد پلاکهای جمع شده	معبر آزاد شده
۱	۲۸۷۰۸	۲۵۴۱۹۸۱	۶۴۱۵۴۶۳	۵۷۳۹۰۶۱	۳۵۸	۶۷۶۴۰۲
۲	۵۳۱۵۱	۳۶۲۰۱۰۵	۷۰۹۵۴۲۸	۴۵۳۹۹۵۹	۹۳۸	۲۵۵۵۴۶۹
۳	۲۳۱۷۹	۲۰۶۲۱۲۴	۳۶۴۲۹۶۸	۲۸۷۹۹۹۰	۱۴۳	۷۶۲۹۷۸
۴	۲۷۱۴۸	۲۷۸۸۰۶۳	۷۰۸۶۰۹۴	۶۲۵۴۲۱۶	۱۰۱۳	۸۳۱۸۷۸
۵	۶۹۵۵۶	۳۹۱۹۷۲۶	۶۶۹۳۳۹۸	۶۲۶۴۰۸۱	۱۰۹۴	۴۲۸۳۱۷
۶	۱۶۹۸۵	۱۷۴۹۰۲۲	۲۲۲۴۰۶۳	۱۹۸۰۱۳۴	۳۵۱	۲۴۳۹۲۹
۷	۱۵۶۲۵	۱۵۴۰۳۴۸	۲۰۲۸۵۶۹	۱۸۷۸۹۰۴	۶۹۹	۱۴۹۶۶۵
۸	۲۵۴۲۷	۲۱۰۴۸۴۱	۲۵۸۹۸۶۲	۲۴۹۶۶۸۲	۱۷۷۶	۹۳۱۸۰
۹	۸۳۶۹	۶۶۸۰۴۳	۲۱۱۰۱۹۲	۱۹۱۱۴۶۷	۲۰۹۴	۱۹۸۷۲۵
۱۰	۱۹۵۹۱	۱۵۸۳۲۷۸	۱۸۰۹۹۵۷	۱۶۹۰۴۹۲	۲۷۰۹	۱۱۹۴۶۵
۱۱	۱۵۱۷۶	۱۶۹۷۹۶۸	۱۹۱۶۱۲۲	۱۷۴۹۲۷۴	۱۴۶۸	۱۶۶۸۴۸
۱۲	۱۳۰۳۸	۱۴۶۴۷۸۹	۱۷۹۲۰۴۱	۱۷۱۶۶۴۵	۶۹۶	۷۵۳۹۶
۱۳	۱۷۷۷۴	۱۷۳۵۷۶۵	۱۸۰۸۰۵۵	۱۷۴۰۷۱۶	۷۹۰	۶۷۳۳۹
۱۴	۱۸۱۱۴	۱۹۴۳۷۴۱	۲۵۶۵۸۹۹	۲۴۳۴۲۶۳	۲۰۰۰	۱۳۱۶۳۶
۱۵	۲۲۷۹۵	۱۵۳۸۴۵۳	۳۸۸۰۴۸۷	۳۶۹۵۹۲۳	۱۹۶۱	۱۸۴۵۶۴
۱۶	۷۹۷۹	۷۷۵۹۶۹	۱۱۴۵۰۵۵	۱۰۹۵۱۰۷	۱۶۸۱	۴۹۹۴۸
۱۷	۸۲۰۵	۸۳۳۳۸۲	۱۳۹۰۹۵۹	۱۳۰۷۵۹۰	۳۷۱۹	۸۳۳۶۹
۱۸	۱۰۶۸۹	۸۸۰۶۷۱	۴۸۷۹۹۲۹	۴۴۳۴۹۱۸	۱۷۸۱	۴۴۲۰۱۱
۱۹	۷۵۹۳	۵۷۹۲۰۷	۱۳۴۳۹۵۵	۱۱۵۴۲۵۲	۷۰۱	۱۸۹۷۰۲
۲۰	۱۶۳۳۹	۹۴۰۸۵۷	۳۱۸۶۰۳۲	۲۵۰۲۳۱۵	۱۵۲۸	۶۸۳۷۱۷
۲۱	۵۸۷۳	۳۹۱۰۸۲	۵۱۰۷۷۴۴	۴۵۱۲۰۴۰	۷۱۱	۵۹۵۷۰۴
۲۲						
جمع	۴۳۱۳۱۴	۳۵۳۵۹۴۱۵	۷۰۷۰۸۲۷۳	۶۱۹۷۸۰۲۶	۲۸۲۱۱	۸۷۳۰۲۴۳

توضیح: آمار جدول فوق بدون منطقه ۲۲ به دلیل خطای آماری که این منطقه داشته در نظر گرفته شده است.

ماخذ: سازمان نوسازی شهر تهران

۶۴-۷- داخل بافت فرسوده: معابر آزاد شده در اثر نوسازی

پروانه های (پروانه ساختمان تخریب ونوسازی توسعه بنا) صادره مسکونی به تفکیک مناطق و در سال های ۹۱-۸۰

منطقه	تعداد مسکونی تخریب شده	مساحت مسکونی تخریب شده	مساحت طبق سند	مساحت اصلاح شده	تعداد پلاکهای تجمیع شده	معتبر آزاد شده
۱	۵۵۹	۳۴۰۱۰	۹۰۸۰۲	۷۷۸۱۹	۴۳	۱۲۹۸۳
۲	۱۵۲	۱۲۷۲۸	۲۳۹۸۸	۲۰۶۶۴	۸	۳۳۲۴
۳	۳۱۱	۱۹۲۳۷	۲۸۰۵۸	۲۰۷۳۰	۸	۷۳۲۷
۴	۴۷	۴۸۱۵	۸۰۷۹	۷۰۱۹	۴	۱۰۶۰
۵	۳۹	۲۱۷۰	۷۰۱۶	۶۵۵۷	۴	۴۵۹
۶	۹۰	۷۳۰۱	۶۹۵۰	۶۴۶۴	۰	۴۸۵
۷	۴۷۹۲	۴۱۶۵۶۶	۴۷۵۰۴۲	۴۲۹۵۵۵	۳۶۳	۴۵۴۸۷
۸	۵۰۹۹	۳۶۸۴۰۵	۳۹۹۴۰۱	۳۶۷۲۳۷	۵۹۸	۳۲۱۶۴
۹	۳۲۴۷	۲۵۱۸۳۱	۳۲۴۶۰۶	۲۹۸۶۰۹	۱۴۳۳	۲۵۹۹۷
۱۰	۱۲۳۳۶	۹۸۰۱۷۴	۱۰۹۴۲۸۴	۹۹۶۹۵۳	۲۰۷۵	۹۷۳۳۱
۱۱	۷۸۵۵	۸۰۸۸۹۵	۸۶۷۴۸۹	۷۷۸۵۳۶	۱۰۰۹	۸۸۹۵۲
۱۲	۶۵۱۳	۷۳۷۸۵۹	۸۵۲۴۶۲	۸۱۳۵۴۶	۴۸۹	۳۸۹۱۶
۱۳	۱۹۳۵	۱۸۱۵۱۶	۱۸۶۱۸۳	۱۶۵۶۳۲	۱۰۹	۲۰۵۵۲
۱۴	۴۶۸۴	۴۹۵۲۹۶	۶۴۷۷۵۹	۵۸۴۹۲۷	۶۶۰	۶۲۸۳۲
۱۵	۲۱۴۳	۱۴۵۰۵۰	۲۴۴۷۳۹	۲۱۹۷۸۴	۶۱۰	۲۴۹۵۵
۱۶	۱۹۰۳	۱۹۰۶۴۵	۲۱۷۷۷۳	۱۹۹۲۴۲	۴۰۱	۱۸۵۳۱
۱۷	۳۳۷۰	۳۳۶۵۲۹	۵۲۰۴۴۲	۴۸۲۹۱۰	۲۴۱۱	۳۷۵۳۳
۱۸	۱۹۳۵	۱۵۰۳۵۱	۵۲۱۴۲۹	۴۹۹۸۰۵	۴۵۴	۲۱۶۲۵
۱۹	۲۱۷	۱۲۱۱۰	۱۹۵۸۰	۱۸۳۹۳	۵	۱۱۸۶
۲۰	۳۱۴۹	۱۸۸۶۶۹	۲۷۸۴۰۵	۲۵۱۳۵۸	۳۷۲	۲۷۰۴۷
۲۱	۴۸	۳۶۷۱	۱۴۴۱۰	۱۲۹۶۵	۱۷	۱۴۴۵
۲۲						
جمع	۶۰۴۲۴	۵۳۴۷۸۲۸	۶۸۲۸۸۹۷	۶۲۵۸۷۰۵	۱۱۰۷۳	۵۷۰۱۹۲

توضیح: آمار جدول فوق بدون منطقه ۲۲ به دلیل خطای آماری که این منطقه داشته در نظر گرفته شده است.

ماخذ: سازمان نوسازی شهر تهران

سالنامه آماری شهر تهران

۶۵-۷- داخل بافت فرسوده : سهم نوسازی مردمی

پروانه های (پروانه ساختمان تخریب ونوسازی توسعه بنا) صادره مسکونی در کلیه مناطق و درسال های ۹۱-۸۰

نسبت ۹۱ به ۹۰ (درصد)	نسبت ۸۹ به ۹۱ (درصد)	درصد تغییر ۹۰-۹۱	درصد تغییر ۸۹-۹۱	جمع	۹۱	۹۰	۸۹	۸۸	۸۷ تا ۸۰	شرح
کل پروانه های صادره										
۹۴	۱۴۷	-۶	۲۱	۴۸۵۱۹	۶۷۶۴	۷۱۸۵	۴۶۱۷	۲۲۴۲	۲۷۷۱۰	تعداد پروانه
۱۰۳	۱۶۸	۳	۳۰	۲۴۰۰۵۱۵۰	۴۰۹۲۶۴۹	۳۹۵۴۳۶۰	۲۲۲۹۶۹۸	۱۱۷۶۸۹۵	۱۲۳۵۱۵۴۸	مساحت پروانه
۱۰۱	۱۶۶	۱	۲۹	۲۴۰۴۱۲	۳۸۲۵۵	۳۷۹۹۱	۲۳۰۶۴	۱۱۰۵۴	۱۳۰۰۴۸	تعداد واحد مسکونی
۱۰۶	۱۷۸	۶	۳۳	۱۵۳۴۱۴۲۰	۲۶۲۴۰۷۹	۲۴۸۴۶۵۳	۱۴۷۳۱۶۴	۷۱۱۳۶۰	۸۰۴۸۱۶۴	مساحت واحد مسکونی
۹۲	۱۴۰	-۸	۱۸	۶۰۴۵۲	۸۱۷۸	۹۶۶۵	۶۳۳۲	۳۱۱۶	۳۲۴۶۱	تعداد مسکونی تخریب شده
۸۳	۱۱۷	-۱۷	۸	۵۳۴۸۸۶۱	۶۶۱۱۱۰	۸۰۰۲۷۹	۵۶۶۷۹۹	۲۷۳۰۱۳	۳۰۴۷۶۶۰	مساحت مسکونی تخریب شده
۹۷	۱۵۴	-۳	۲۴	۱۴۳۸۲۲۷۶	۱۰۳۸۸۰۴	۱۰۶۹۴۲۵	۶۷۳۲۴۹	۳۲۸۲۷۰	۱۱۲۷۲۵۲۸	مساحت طبق سند
۹۶	۱۵۱	-۴	۲۳	۸۶۱۱۷۸۸	۹۲۶۸۸۸	۹۶۶۲۶۸	۶۱۴۸۸۳	۲۹۶۳۶۰	۵۸۰۷۳۸۹	مساحت اصلاح شده
۰	۰					۱۰۳۱۵۸	۵۸۳۶۶	۳۱۹۱۰	۵۴۶۵۱۳۹	معیر آزاد شده
۰	۰					۸۶۱۵۳۲	۳۷۹۱۳۱	۴۳۱۷۰	۰	مبلغ تخفیف- میلیون ریال
پروانه های صادره تجمیع شده										
۰	۰	-۱۰۰	-۱۰۰			۴۳۰۶	۱۸۹۵	۴۱۲	۳۴۷	تعداد پلاکهای تجمیع شده
۹۶	۲۰۵	-۴	۴۳	۴۶۹۸	۱۷۱۹	۱۷۸۴	۸۳۹	۱۸۸	۱۶۸	تعداد پروانه
۱۰۷	۲۴۴	۷	۵۶	۳۷۴۸۷۰۸	۱۴۸۸۴۴۷	۱۳۸۶۳۷۲	۶۰۸۸۱۷	۱۳۷۵۰۵	۱۲۷۵۶۷	مساحت پروانه
۱۰۶	۲۳۴	۶	۵۳	۳۶۱۵۴	۱۴۱۱۴	۱۳۲۷۳	۶۰۴۳	۱۳۸۹	۱۳۳۵	تعداد واحد مسکونی
۱۰۹	۲۵۱	۹	۵۸	۲۴۸۸۷۵۰	۹۹۷۷۲۴	۹۱۱۷۹۳	۳۹۷۴۵۱	۹۲۸۱۷	۸۸۹۶۵	مساحت واحد مسکونی
۱۰۰	۲۱۸	۰	۴۸	۹۳۱۵۳۵	۳۴۹۸۴۰	۳۴۸۱۶۴	۱۶۰۳۵۵	۳۶۳۰۹	۳۶۸۶۷	مساحت طبق سند
۱۰۰	۲۱۴	۰	۴۶	۸۳۶۹۶۱	۳۱۲۱۶۵	۳۱۳۴۲۵	۱۴۵۵۳۹	۲۲۹۴۰	۳۲۸۹۲	مساحت اصلاح شده
۰	۰	-۱۰۰	-۱۰۰			۳۴۷۳۹	۱۴۸۱۶	۳۳۶۹	۳۹۷۶	معیر آزاد شده
۰	۰	-۱۰۰	-۱۰۰			۳۴۶۴۳۸	۱۰۳۶۲۰	۷۲۲۴	۰	مبلغ تخفیف- میلیون ریال
درصد سهم تجمیع از کل										
۱۰۲	۱۴۰	۲	۱۸	۷۷۳۹	۲۵۰۴۱	۲۴۸۳	۱۸۰۱۷	۸۳۸	۰۶	تعداد پروانه
۱۰۴	۱۴۵	۴	۲۰	۱۰۹۰۱۶	۳۶۳۶	۳۵۰۶	۲۵۰۶	۱۱۶۸	۱	مساحت پروانه
۱۰۶	۱۴۱	۶	۱۹	۱۱۱۶	۳۶۸۹	۳۴۹۴	۲۶۲	۱۲۵۷	۱	تعداد واحد مسکونی
۹۸	۱۳۴	-۲	۱۶	۱۱۳۸۵	۳۶۰۲	۳۶۷	۲۶۹۸	۱۳۰۵	۱۰۱	مساحت واحد مسکونی

توضیح: آمار جدول فوق بدون منطقه ۲۲ به دلیل خطای آماری که این منطقه داشته در نظر گرفته شده است.
 ماخذ: سازمان نوسازی شهر تهران

ساختمان و مسکن

۶۶-۷-تخلفات بررسی شده به تفکیک کد خلاف و منطقه در سال ۹۱

۶		۵		۴		۳		۲		۱		کد خلاف
تعداد	مترائز	تعداد	مترائز	تعداد	مترائز	تعداد	مترائز	تعداد	مترائز	تعداد	مترائز	منطقه
۳۵۱	۸۵۷۲۳	۲	۲۴۶۰			۱	۲	۲۶۵	۴۵۸۳۳	۷۰	۱۱۳۲۳	۱
۵۹۶	۲۱۵۹۰۶	۴	۸۵۰	۱	۶۶	۲	۱۰۱۱	۴۵۴	۴۰۸۷۸	۱۱۱	۸۰۳۲	۲
۲۶۸	۱۹۶۸۰۲					۲	۱۶۵	۱۰۵	۱۵۲۰۷	۲۹	۲۷۲۹	۳
۹۶۹	۱۴۷۱۳۵	۳	۲۲۲			۷	۴۲۶	۷۲۴	۶۱۶۸۲	۴۱۵	۴۷۸۱۴	۴
۳۸۱	۱۱۵۴۲۲	۴	۷۵۹	۱	۶۰۲۶	۳	۱۲۳۹	۴۳۱	۴۰۹۴۰	۱۵۵	۳۸۰۱۹۴۳	۵
۳۳۰	۱۱۳۸۴۸							۶۳	۶۵۷۵	۷	۲۵۷	۶
۶۸۶	۱۷۱۵۲۲					۸	۴۵۸	۱۱۶	۴۹۷۲	۱۵	۷۰۸	۷
۲۵۴	۵۴۰۶۱					۱	۸	۲۰۷	۷۰۹۸	۳۶	۷۰۸	۸
۱۲۸	۱۵۳۲۱					۱	۱۱	۸۴	۳۷۹۲	۲۱	۵۰۱	۹
۲۴۰	۲۴۰۹۹					۲	۳۴۴	۱۰۷	۴۲۹۶	۱۱	۷۲	۱۰
۳۵۶	۴۸۴۳۸					۶	۳۰۷	۱۲۷	۵۵۸۴	۱۶	۴۲۷	۱۱
۸۵۷	۱۵۰۱۸۲					۷	۳۲۵	۱۶۰	۶۹۱۹	۴۰	۱۰۷۱	۱۲
۳۱۰	۸۰۳۸۱	۱	۴۰			۸	۵۸۴	۱۶۳	۷۷۸۷	۱۹	۷۱۹	۱۳
۳۰۳	۲۰۴۰۱					۴	۴۰	۲۴۵	۱۶۰۷۰	۲۹	۷۲۴	۱۴
۷۰۳	۷۷۶۲۲	۱	۳۳۴	۱	۹۲۵	۲۰	۳۹۵۵	۴۵۵	۲۳۵۷۰	۲۰۲	۱۷۲۲۵	۱۵
۲۶۶	۴۶۰۲۷			۱	۳۰	۵	۲۲۰	۲۲۳	۱۱۰۹۵	۵۳	۲۹۰۰	۱۶
۲۱۹	۲۶۱۱۷					۵	۲۸۱	۱۴۵	۵۷۸۶	۳۸	۲۱۹۰	۱۷
۶۰۵	۱۱۰۴۴۱	۲	۲۲۲			۲	۱۳۸	۳۰۸	۲۷۵۴۴۵۶۲	۱۴۴	۱۳۸۳۳	۱۸
۱۷۴	۲۰۹۴۲	۲	۲۹۸			۱	۱۵	۲۴۱	۱۶۴۱۸	۵۹	۳۴۲۲	۱۹
۲۴۵	۴۸۹۳۵	۲	۲۴۵	۱	۰	۳	۶۱۸	۱۶۳	۸۲۳۷	۵۷	۵۲۵۱	۲۰
۱۶۳	۷۸۹۳۱					۲	۳۲۶	۹۷	۴۵۰۹۴	۷۹	۷۸۵۱	۲۱
۷۴	۱۴۹۱۹۶			۲	۱۱۶۷	۳	۲۰۵۱	۶۴	۱۸۶۹۳	۱۱	۷۱۶	۲۲
۸۵۷۸	۱۹۹۷۴۵۳	۲۱	۵۴۳۰	۷	۸۲۱۴	۹۳	۱۲۵۲۵	۴۹۴۷	۲۷۹۴۱۰۹۰	۱۶۱۷	۳۹۳۰۴۲۳	جمع

ماخذ : سازمان نوسازی شهر تهران

سالنامه آماری شهر تهران

۶۶-۷-تخلفات بررسی شده به تفکیک کد خلاف و منطقه در سال ۹۱(دنباله)

۱۲		۱۱		۱۰		۹		۸		۷		کدخلاف
تعداد	متراژ	تعداد	متراژ	تعداد	متراژ	تعداد	متراژ	تعداد	متراژ	تعداد	متراژ	منطقه
۱۰۴۳	۷۷۰۷	۲۷	۴۴۱	۶۸۴	۴۲۳			۲	۵۵۹			۱
۳۵۴	۳۴۱۳	۷	۰	۳۰۱	۱۵					۱	۹۰	۲
۱۵۰۸	۱۳۲۴۱	۱۳۰	۵	۱۰۰۲	۱۶۱			۱	۷۲			۳
۸۶۳	۴۵۶۴	۵۲	۰	۴۸۲	۵۸			۲	۸۹۴			۴
۲۲۲	۲۱۲۶	۲	۰	۲۷۳	۳	۱	۰					۵
۳۷۹	۲۱۰۱	۶	۰	۵۳۶	۲۶							۶
۴۶۸	۲۷۴۱	۱۴	۰	۲۷۰	۲۴							۷
۱۷۱	۷۴۱	۹	۰	۹۸	۸							۸
۲۳۶	۱۶۵۷	۶	۰	۲۱۹	۱۴							۹
۲۷۵	۷۸۶	۸	۰	۳۳۲	۳۰	۱	۰					۱۰
۵۰۴	۲۸۰۴	۷۹	۰	۵۸۱	۳۴	۱	۲۰					۱۱
۲۳۹	۴۱۰۸	۱۲	۰	۲۸۶	۲۲			۱	۴۵۰			۱۲
۳۶۱	۳۵۰۱	۴۳	۰	۳۲۵	۲۲							۱۳
۵۷۱	۵۰۹۰	۱۱۸	۴	۸۲۰	۱۱۶							۱۴
۳۵۴	۲۵۴۰	۳۷	۱۰	۳۵۷	۴۴	۱	۰					۱۵
۳۳۶	۹۳۶	۴۰	۰	۲۲۱	۳۳۰۰۰۰۱۴							۱۶
۴۸۸	۱۰۱۷۹	۷۴	۲۰۱	۵۷۹	۳۵			۷	۲۳۳۴	۱	۱۳۰	۱۷
۳۱۲	۲۹۸۵	۴۱	۰	۲۶۱	۱۷	۱	۰			۱	۱۶۲۵	۱۸
۳۵۲	۱۶۲۰	۳۸	۰	۲۴۷	۲۵			۸	۱۳۲۲			۱۹
۲۳۶	۲۴۸۶	۱۱	۰	۱۳۷	۲۲							۲۰
۱۴۲	۹۰۲			۸۰	۲۷۴							۲۱
۹۸۰۳	۸۴۹۵۲	۷۶۸	۶۶۱	۸۴۵۱	۳۳۰۰۱۴۰۵	۵	۲۰	۲۲	۵۷۳۱	۳	۱۸۴۵	۲۲
۱۰۴۳	۷۷۰۷	۲۷	۴۴۱	۶۸۴	۴۲۳			۲	۵۵۹			جمع

۶۶-۷- تخلفات بررسی شده به تفکیک کد خلاف و منطقه در سال ۹۱ (دنباله)

کدهای خلاف	
۱- بنای مسکونی در حد تراکم در کاربری مربوطه (بنای خلاف در حد تراکم)	۷- بنای بدون مجوز مبتنی بر کاربری مصوب در حریم شهر (احداث بنا ممنوعه)
۲- بنای مسکونی مازاد بر تراکم در کاربری مربوطه (بنای خلاف مازاد بر تراکم)	۸- بنای بدون مجوز مغایر با کاربری مصوب در حریم شهر (احداث بنا ممنوعه)
۳- بنای غیر مسکونی مازاد بر تراکم در کاربری مربوطه (تجاری ، اداری ، صنعتی)	۹- بنای در محدوده ۲۵ ساله آزاد نشده
۴- بنای غیر مسکونی در حد تراکم در کاربری مربوطه (در حد تراکم مجاز)	۱۰- پارکینگ کسر شده
۵- بنای مسکونی غیر مجاز در کاربری مغایر	۱۱- اصلاحی و پخ و طرح رعایت نشده .
۶- بنای غیر مسکونی غیر مجاز در کاربری مغایر (تغییر کاربری)	۱۲- سایر موارد (عدم رعایت سایر ضوابط شهرسازی)

ماخذ : اداره کل امور اجرایی کمیسیون های ماده صد شهرداری تهران

۶۷-۷- پهنه بندی حریم شهر تهران در سال ۹۱

کاربری ملک	مساحت (مترمربع)	درصد
پهنه کشاورزی و باغداری	۹۷۳.۸۱	۱۶.۴۷
پهنه اندوختگاه های محیط زیست	۱۳۵۶.۵۲	۲۲.۹۲
پهنه عناصر طبیعی	۱۴۲۴.۹۷	۲۴.۰۷
پهنه پردیس های موضوعی	۱۰۴۶.۲۲	۱۷.۶۷
پهنه سکونت	۹۰.۸۶۳	۱۵.۳۵
پهنه تجهیزات	۹۰.۱	۱.۵۲
پهنه صنعتی	۱۱۹.۲۶	۲

ماخذ : اداره کل حریم شهرداری تهران

۶۸-۷- وضعیت پهنه بندی حریم شهر تهران در سال ۹۱

کاربری ملک	مساحت (مترمربع)	درصد
پهنه کشاورزی و باغداری	۹۷۳.۸۱	۱۶.۴۷
پهنه اندوختگاه های محیط زیست	۱۳۵۶.۵۲	۲۲.۹۲
پهنه عناصر طبیعی	۱۴۲۴.۹۷	۲۴.۰۷
پهنه پردیس های موضوعی	۱۰۴۶.۲۲	۱۷.۶۷
پهنه سکونت	۹۰.۸۶۳	۱۵.۳۵
پهنه تجهیزات	۹۰.۱	۱.۵۲
پهنه صنعتی	۱۱۹.۲۶	۲

ماخذ : اداره کل حریم شهرداری تهران

۶۹-۷- وضعیت تهدیدات حریم شهر تهران در سال های ۹۰-۹۱

نوع تهدید	سال ۹۰		سال ۹۱	
	تعداد	مساحت (مترمربع)	تعداد	مساحت (مترمربع)
ساخت و ساز غیر مجاز در حریم شهرداری	۲۱۰۲		۱۴۲۳	
احداث بنا خارج از طرح هادی	۲۴۵۲		۱۲۷۵	
تغییر کاربری	۴۲۷		۳۳۰	

ماخذ : اداره کل حریم شهرداری تهران

۷۰-۷-آمار عملکرد گشت های شهریان در مناطق ۲۲ گانه در سال های ۹۱-۸۹

شرح ماموریت	سال ۸۹	سال ۹۰	سال ۹۱	درصد تغییر
شناسایی ، پیشگیری و جلوگیری از ساخت و ساز های غیر مجاز و رفع آثار تخلف.	۴۱۶۵۰	۱۲۷۳۹	۲۱۲۰۳	۶۶
جلوگیری از تفکیک اراضی بدون مجوز.	۵۳۴۵۶	۲۷۷۰۸	۷۱۱	-۹۷
اخطار و جلوگیری از سد معبر ساختمانی.	۳۰۵۸۸	۲۶۵۶	۱۸۲۰۴۴	۶۷۵۴
پیشگیری و جلوگیری از محوطه سازی و دیوار کشی و هر گونه عملیات ساخت و ساز خارج از ضوابط و مقررات شهرسازی.	۱۶۳۶۲	۶۱۵۸	۹۸۱۲	۵۹
شناسائی ، پیشگیری و جلوگیری از تغییر کاربری .	۱۴۴۸۰	۱۷۵۲	۳۸۹۹	۱۲۳
پیگیری اجرای آراء کمیسیونهای ماده صد صرفاً در تخریب و رفع آثار تخلف وفق آراء قطعی شده.	۴۱۵۲۵۶	مستمر	۶۹۲۵	-
شناسائی ، پیشگیری و جلوگیری از ساختن سوله و محوطه انبار.	۲۸۵۸۲۵	۹۰۵۹۳	۲۲۱۹	-۹۸
جلوگیری از حفاری غیر مجاز (حفر کانال ، چاه ، گود برداری) .	۱۲۷۰۸۰	۵۳۹۸۹	۵۶۵۶	-۹۰
مستند سازی و جمع آوری ادله لازم جهت تشکیل پرونده تخلفاتی ساخت و ساز غیر مجاز و اعلام به مراجع قانونی ذیربط.	۶۸۵۴۳	۳۰۴۸۷	۹۰۷۱	-۷۰
بازدید از املاک دارای مجوز که در حال ساخت بوده و ابلاغ اخطارهای صادره از ناحیه.	۲۵۸۸۵۹	۱۲۰۴۷	۱۱۹۲۷۹	۸۹۰
جلوگیری از فعالیت و ساخت و ساز املاک که دارای مجوز بوده لیکن تخلف ساختمانی دارند.	۹۷۶۴	۱۸۲۰	۹۶۰۰۳	۵۱۷۵
جمع	۱۶۲۴۵۶	۷۳۴۶۶	۴۵۶۸۲۲	۵۲۲

عناوین فعالیتهای شهریان

جلوگیری از تفکیک اراضی بدون مجوز
اخطار و جلوگیری از سد معبر ساختمانی
جلوگیری از محوطه سازی و دیوار کشی برای تصرف تدریجی اراضی حریم
جلوگیری از ساخت و ساز سوله و انبار در حریم
تشکیل پرونده جهت ارسال به کمیسیون ماده صد
جلوگیری از ورود مصالح خودروهای حامل مصالح ساختمانی
رفع خلاف از ساخت و ساز غیر مجاز در محدوده حریم
مستند سازی و جمع آوری ادله لازم جهت تشکیل پرونده تخلفاتی ساخت و ساز غیر مجاز و اعلام به مراجع قانونی ذیربط
شناسایی و جلوگیری از ساخت و ساز غیر مجاز در نواحی دارای حریم
بازدید و اخطار از املاک در حال ساخت دارای مجوز در محدوده حریم

ماخذ : اداره کل حریم شهرداری تهران

۷۱-۷-آمار عملکرد گشت های حریم بان در مناطق ۲۲ گانه در سال های ۹۱-۸۹

شرح ماموریت	سال ۸۹	سال ۹۰	سال ۹۱	درصد تغییر
شناسایی ، پیشگیری و جلوگیری از ساخت و ساز های غیر مجاز	۲۸۲۸	۲۱۰۲	۶۱۶۸	۱۹۳
جلوگیری از تفکیک اراضی بدون مجوز	۲۸۵۴	۲۴۵۲	۱۰۵۰	-۵۷
اخطار و جلوگیری از سد معبر ساختمانی	۷۴۶	۵۱۴	۵۲۳۵	۹۱۸
پیشگیری و جلوگیری از محوطه سازی و دیوارکشی و هر گونه عملیات ساخت و ساز خارج از ضوابط و مقررات شهرسازی	۷۵۲	۴۳۱	۳۲۴۲	۶۵۲
تخریب بناهای غیر مجاز	۴۱۶	۳۴۹	۷۷۲	۱۲۱
تخریب و رفع آثار تخلف از ساخت و ساز های غیر مجاز وفق آراء صادره از کمیسیون ماده ۱۰۰	۶۳۷	۴۲۷	۱۷۳	-۵۹
گشت زنی در سطح نواحی به ویژه مناطق تجاری و جلوگیری از ساختن سوله و محوطه انبار غیر مجاز	۱۲۰۱	۱۳۲۵	۹۰۷۵	۵۸۵
جلوگیری از حفاری غیر مجاز (حفر کانال ، چاه ، گود برداری)	۸۶۴	۸۵۱	۱۶۱۸	۹۰
مستند سازی و جمع آوری ادله لازم جهت تشکیل پرونده تخلفاتی ساخت و ساز غیر مجاز و اعلام به مراجع قانونی ذیربط	۷۷۴	۶۳۹	۳۹۸	-۳۸
بازدید از املاک دارای مجوز که در حال ساخت می باشند.	۳۷۳۰	۴۰۲۶	۳۵۱۰	-۱۳
جلوگیری از فعالیت و ساخت و ساز املاک که دارای مجوز بوده لیکن تخلف ساختمانی دارند	۲۰۷۱	۲۰۹۹	۱۶۱۶	-۲۳
شناسایی ، پیشگیری و جلوگیری از ساخت و ساز های غیر مجاز	۸۸۷	۸۵۲	۳۲۹۳۱	۳۷۶۵
جلوگیری از تفکیک اراضی بدون مجوز	۵۸۹	۱۱۰	۶۱۶۸	۵۵۰۷
اخطار و جلوگیری از سد معبر ساختمانی	۸۸۷۹	۱۸۰۶	۱۰۵۰	-۴۲
پیشگیری و جلوگیری از محوطه سازی و دیوارکشی و هر گونه عملیات ساخت و ساز خارج از ضوابط و مقررات شهرسازی	۲۵	۳۰۱۵۴	۵۲۳۵	-۸۳
جمع	۲۷۲۵۲	۴۸۱۳۷	۷۸۲۴۱	۶۳

عناوین فعالیتهای حریم بان

شناسایی ، پیشگیری و جلوگیری از ساخت و ساز های غیر مجاز و رفع آثار تخلف.

جلوگیری از تفکیک اراضی بدون مجوز.

اخطار و جلوگیری از سد معبر ساختمانی.

پیشگیری و جلوگیری از محوطه سازی و دیوارکشی و هر گونه عملیات ساخت و ساز خارج از ضوابط و مقررات شهرسازی.

شناسایی ، پیشگیری و جلوگیری از تغییر کاربری .

پیگیری اجرای آراء کمیسیونهای ماده صد صرفاً در تخریب و رفع آثار تخلف وفق آراء قطعی شده.

شناسایی ، پیشگیری و جلوگیری از ساختن سوله و محوطه انبار.

جلوگیری از حفاری غیر مجاز (حفر کانال ، چاه ، گود برداری) .

مستند سازی و جمع آوری ادله لازم جهت تشکیل پرونده تخلفاتی ساخت و ساز غیر مجاز و اعلام به مراجع قانونی ذیر

بازدید از املاک دارای مجوز که در حال ساخت بوده و ابلاغ اخطارهای صادره از ناحیه.

جلوگیری از فعالیت و ساخت و ساز املاک که دارای مجوز بوده لیکن تخلف ساختمانی دارند.

ماخذ : اداره کل حریم شهرداری تهران

۷۲-۷- مشخصات عمومی تعاونی های مسکن تحت پوشش اداره کل تعاون و کار و رفاه اجتماعی استان تهران
در تمامی گرایشات در سال ۹۱

شرح	تعداد شرکت	عضو	شاغلان	سرمایه (هزارریال)
سال ۷۰	۱۲۴۸	۴۱۵۴۵۵	۴۸۱۹۳	۱۰۵۳۹۲۹۲۶
سال ۷۵	۱۶۹۳	۵۰۶۱۰۷	۵۲۵۱۸	۲۱۴۲۷۴۸۷۲
سال ۸۰	۱۹۵۵	۵۲۵۳۱۸	۷۱۳۱۷	۲۸۵۹۰۶۵۹۶
سال ۸۵	۲۴۷۴	۵۷۸۹۶۸	۷۴۵۵۵	۵۸۰۲۷۱۳۹۶
سال ۸۷	۴۶۴۴	۶۵۸۱۴۱	۱۰۱۱۲۹	۱۰۹۹۹۵۶۵۶۴
سال ۸۸	۴۷۶۷	۶۶۶۰۸۷	۱۱۰۶۶۰	۱۱۰۷۷۱۸۰۱۴
سال ۸۹	۴۲۳۳	۵۶۱۳۹۶	۵۴۷۵۰	۱۱۱۹۱۷۹۹۵۶
سال ۹۰	۴۲۰۷	۶۲۶۲۰۲	۶۳۳۵۹	۱۱۹۶۷۱۹۳۴۲
سال ۹۱	۴۲۸۲	۶۵۵۳۰۳	۷۲۹۲۰	۱۱۳۰۵۲۵۳۷۳
شهرستان تهران	۳۵۸۳	۵۷۹۳۰۳	۶۲۹۴۸	۵۷۵۲۶۸۱۱۴
شهرستان ری	۹۸	۱۰۳۰۴	۱۰۷۰	۱۸۲۴۹۳۹۵
شمیرانات	۳۶	۷۲۵۴	۵۵	۲۲۹۲۲۱۶

ماخذ: اداره کل تعاون و کار و رفاه اجتماعی استان تهران

۷۳-۷- مشخصات عمومی اتحادیه های مسکن تحت پوشش اداره کل تعاون و کار و رفاه اجتماعی استان تهران
در تمامی گرایشات در سال ۹۱

شرح	تعداد شرکت	عضو	شاغلان	سرمایه (هزارریال)
کل استان تهران	۸	۲۹۶	۵۱	۵۰۲۹۳۳۱۶
شهرستان تهران	۶	۲۶۰	-	۵۰۲۰۸۵۱۶
شهرستان ری	-	-	-	-
شهرستان شمیرانات	-	-	-	-

ماخذ: اداره کل تعاون و کار و رفاه اجتماعی استان تهران

۷۴-۷- مشخصات عمومی تعاونی ها مسکن با گرایش مسکن کارمندی تحت پوشش اداره کل تعاون و کار و رفاه
اجتماعی استان تهران در سال ۹۱

شرح	تعداد شرکت	عضو	شاغلان	سرمایه (هزارریال)
کل استان تهران	۲۱۱۶	۳۹۵۲۶۱	۴۳۹۴۹	۵۱۰۹۰۳۳۱۴
شهرستان تهران	۱۸۴۱	۳۶۴۰۶۹	۴۱۵۶۶	۴۳۸۴۲۱۲۱۷
شهرستان ری	۳۱	۲۲۵۷	۱۹۷	۷۵۲۸۹۱۶
شهرستان شمیرانات				

ماخذ: اداره کل تعاون و کار و رفاه اجتماعی استان تهران

۷۵-۷- مشخصات عمومی اتحادیه ها مسکن با گرایش مسکن کارمندی تحت پوشش اداره کل تعاون و کار و رفاه

اجتماعی استان تهران در سال ۹۱

شرح	تعداد شرکت	عضو	شاغلان	سرمایه (هزارریال)
کل استان تهران	۴	۲۲۳	۲۷	۱۸۳۶۰۰
شهرستان تهران	۳	۲۱۲	۱۴	۱۱۲۵۰۰
شهرستان ری	-	-	-	-
شهرستان شمیرانات				

ماخذ: اداره کل تعاون و کار و رفاه اجتماعی استان تهران

۷۶-۷- مشخصات عمومی تعاونی ها مسکن با گرایش مسکن کارگشهرستان ری تحت پوشش اداره کل تعاون و کار

و رفاه اجتماعی استان تهران در سال ۹۱

شرح	تعداد شرکت	عضو	شاغلان	سرمایه (هزارریال)
کل استان تهران	۱۶۴۴	۱۹۵۲۵۸	۱۸۵۷۱	۵۶۵۲۰۹۸۵۰
شهرستان تهران	۱۳۷۳	۱۷۰۳۲۴	۱۴۳۱۷	۹۳۹۰۴۴۴۸
شهرستان ری	۴۱	۲۸۱۰	۵۳۳	۸۸۰۵۶۵۷
شهرستان شمیرانات				

ماخذ: اداره کل تعاون و کار و رفاه اجتماعی استان تهران

۷۷-۷- مشخصات عمومی اتحادیه ها مسکن با گرایش مسکن کارگشهرستان ری تحت پوشش اداره کل تعاون و کار

و رفاه اجتماعی استان تهران در سال ۹۱

شرح	تعداد شرکت	عضو	شاغلان	سرمایه (هزارریال)
کل استان تهران	۱	۲۵	۸	۱۳۷۰۰
شهرستان تهران	-	-	-	-
شهرستان ری	-	-	-	-
شهرستان شمیرانات	-	-	-	-

ماخذ: اداره کل تعاون و کار و رفاه اجتماعی استان تهران

۷۸-۷- مشخصات عمومی تعاونی ها مسکن با گرایش مسکن آزاد تحت پوشش اداره کل تعاون و کار و رفاه

اجتماعی استان تهران در سال ۹۱

شرح	تعداد شرکت	عضو	شاغلان	سرمایه (هزارریال)
کل استان تهران	۱۲۰	۶۷۱۳	۲۲۱۰	۶۱۶۱۸۸۳۵۳
شهرستان تهران	۱۱۵	۶۵۷۳	۲۱۴۵	۶۱۱۰۳۵۳
شهرستان ری				
شهرستان شمیرانات				

ماخذ: اداره کل تعاون و کار و رفاه اجتماعی استان تهران

۷-۷۹- مشخصات عمومی اتحادیه ها مسکن با گرایش مسکن فرهنگیان تحت پوشش اداره کل تعاون و کار و رفاه اجتماعی استان تهران در سال ۹۱

شرح	تعداد شرکت	عضو	شاغلان	سرمایه (هزارریال)
کل استان تهران	۱	۲۱	۳	۵۰۰۰۰۰۰
شهرستان تهران	۱	۲۱	۳	۵۰۰۰۰۰۰
شهرستان ری	-	-	-	-
شهرستان شمیرانات	-	-	-	-

ماخذ: اداره کل تعاون و کار و رفاه اجتماعی استان تهران

۷-۸۰- مشخصات عمومی تعاونی ها مسکن با گرایش مسکن آزاد تحت پوشش اداره کل تعاون و کار و رفاه اجتماعی استان تهران در سال ۹۱

شرح	تعداد شرکت	عضو	شاغلان	سرمایه (هزارریال)
کل استان تهران	۷۰	۱۶۹۱۴	۱۷۵۷	۱۸۶۷۷۳۵۲
شهرستان تهران	۴۹	۱۲۷۱۳	۱۳۸۳	۱۰۴۴۷۲۹۶
شهرستان ری	۵	۷۵۲	۱۷	۱۱۴۹۸۲۲
شهرستان شمیرانات	-	-	-	-

ماخذ: اداره کل تعاون و کار و رفاه اجتماعی استان تهران

۷-۸۱- مشخصات عمومی اتحادیه ها مسکن با گرایش مسکن فرهنگیان تحت پوشش اداره کل تعاون و کار و رفاه اجتماعی استان تهران در سال ۹۱

شرح	تعداد شرکت	عضو	شاغلان	سرمایه (هزارریال)
کل استان تهران	۱	۱۶	۳	۹۶۰۰۰
شهرستان تهران	۱	۱۶	۳	۹۶۰۰۰
شهرستان ری	-	-	-	-
شهرستان شمیرانات	-	-	-	-

ماخذ: اداره کل تعاون و کار و رفاه اجتماعی استان تهران

۷-۸۲- مشخصات عمومی اتحادیه ها مسکن با گرایش مسکن مهر تحت پوشش اداره کل تعاون و کار و رفاه اجتماعی استان تهران در سال ۹۱

شرح	تعداد شرکت	عضو	شاغلان	سرمایه (هزارریال)
کل استان تهران	۳۳۱	۴۱۱۳۸	۶۴۱۳	۲۹۵۳۱۵۰۴
شهرستان تهران	۲۰۵	۲۵۶۲۴	۵۳۳۷	۲۶۳۸۴۸۰۰
شهرستان ری	۲۰	۴۲۶۵	۳۰۳	۷۵۰۰۰۰
شهرستان شمیرانات	-	-	-	-

ماخذ: اداره کل تعاون و کار و رفاه اجتماعی استان تهران

فصل هشتم

بازرگانی، رستوران و هتلداری

TEHRAN Statistical Yearbook - 2012-2013



تعاریف و مفاهیم به کاررفته در این فصل به شرح

زیراست:

معاملات با حق استرداد:

هر عقدی که موضوع آن مال غیرمنقولی باشد که به عنوان وثیقه ی دین یا حسن انجام تعهد، در اختیار بستانکار قرار داده شود تا تحت شرایط قانونی، در صورت امتناع مدیون از پرداخت دین، از محل آن وثیقه طلب خود را تأمین کند، معامله با حق استرداد نامیده می شود.

ذمه:

حقی است که شخص، به عهده ی دیگری دارد.

اجاره:

حقی است که به موجب آن، مستاجر مالک منافع عین مستاجر می شود.

انواع شرکتهای تعاونی که در بخشهای مختلف به فعالیت اشتغال دارند به شرح زیر است:

شرکت های تعاونی خدماتی:

تعاونیهایی هستند که با استفاده از سرمایه، نیروی کار، مهارت و تخصص اعضای تعاونی، به عرضه خدمات مورد نیاز جامعه می پردازند و شامل انواع شرکتهای تعاونی آموزش تعلیم رانندگی، آموزش آرایشگری، آموزش خیاطی، مهد کودک، آموزش فنی و حرفه‌ای، آموزش کشاورزی، سایر موارد آموزش خدماتی، پمپ بنزین، مراکز تفریحی، مراکز درمانی، مراکز هنری، مراکز ورزشی و سایر خدمات می باشند.

شرکت های تعاونی تأمین کننده نیاز تولیدکنندگان:

این نوع تعاونیها در امر تهیه و تأمین مواد اولیه، وسایل تولید، ابزار و ماشین آلات و دیگر نیازمندیهای اعضای تعاونی که تولید کننده انواع محصولات هستند فعالیت دارند .

شرکت های تعاونی تأمین کننده نیاز مصرف کنندگان:

این تعاونیها در امر تهیه و تأمین انواع کالا و لوازم مصرفی مورد نیاز اعضای تعاونی، از داخل و خارج کشور، و در چارچوب مصالح عمومی و کاهش قیمتها هزینه‌ها فعالیت دارند و شامل شرکتهای تعاونی مصرف کارمندی، مصرف کارگری، مصرف محلی، مصرف آزاد، مرزنشینان و صنوف توزیعی می باشند.

شرکت های تعاونی فعال:

به آن دسته از تعاونیها اطلاق می شود که فعالیت عادی اقتصادی آنها براساس یک روند مناسب و منطبق با اساسنامه مورد عمل ادامه دارد.

اتحادیه های تعاونی:

اتحادیه‌های تعاونی با عضویت شرکتهای و تعاونیهایی که موضوع فعالیت آنها یکسان است تشکیل می شوند و در زمینه خدمات آموزشی، فرهنگی، تحقیقاتی، مطالعاتی، اداری، مالی و نیز برقراری ارتباط و همکاری متقابل بین تعاونیها، تأمین نیازهای مشترک و بازاریابی، خرید و فروش تولیدات اعضا و صادرات و واردات کالاهای مورد نیاز فعالیت دارند.

واردات:

واردات شامل کلیه کالاهایی است که به طور مستقیم برای مصرف قطعی یا تغییر شکل به منظور صدور یا مصرف قطعی، به کشور وارد و از گمرکات کشور ترخیص می شود. کالاهایی در جداول آمار واردات کشور منظور می شوند که نحوه ورود آنها مبتنی بر یکی از شیوه‌های: با انتقال ارز از طریق سیستم بانکی، واردات در مقابل صادرات، مبادلات مرزی، پایاپای قراردادی، بدون انتقال ارز، پیله‌وری و واردات از طریق بازارچه‌های مشترک مرزی می باشد.

واردات نامبرده در زیرجزو آمار واردات منظور نشده‌اند:

الف- معافیت‌های قانونی سیاسی مندرج در ماده ۳۷ قانون امور گمرکی مصوب سی ام خرداد ماه ۵۰.

ب- کالاهای ترانزیت خارجی، صادراتی برگشتی (مرجوعی)، انتقالی، کابوتاژ و واردات موقت .

ج- اسباب و لوازم شخصی مستعمل که مشمول پرداخت حقوق گمرکی و سود بازرگانی نباشند.

د- سوخت و روغن وسایل نقلیه زمینی و هوایی .

ه - لوازم خانه مستعمل ایرانیان مقیم خارج یا خارجیان موضوع بند ۶ ماده ۳۷ قانون امور گمرکی که با پته ترخیص می شوند.

و- کالاهای اهدایی به سازمانها و مراکزی که مشمول معافیت گمرکی می باشند.

ز- کالاهای همراه مسافر موضوع ماده ۳۱ قانون .

صادرات:

به جمع کل اتاقها یا تختههایی که ظرف مدتی معین در هر موسسه اقامتی برای استفاده مسافران، آماده بهره‌برداری باشد، برحسب مورد، تعداد اتاق و تعداد تخت اطلاق می‌شود

صادرات شامل صدور قطعی کلیه کالاهایی است که در داخل کشور تولید شده و یا به صورت مواد اولیه و یا کالاهای نیمه ساخته یا قطعات جداگانه به کشور وارد شده و پس از تغییر شکل یا مونتاژ، به طور قطعی صادر شده باشند. کالاهایی در جداول آمار صادرات کشور منظور می‌شوند که نحوه صدور آنها مبتنی بر یکی از شیوه‌های زیر باشد:

با انتقال ارز از طریق سیستم بانکی، صادرات قطعی به منظور واردات، مبادلات مرزی، پایاپای قراردادی، پیلهوری و صادرات از طریق بازارچه‌های مشترک مرزی.

صادرات نامبرده در زیر جزو آمار صادرات منظور نشده‌اند:

الف- صادرات موقت.

ب- کابوتاژ

ج - سوخت و روغن وسایل نقلیه زمینی و هوایی

د- کالاهای همراه مسافر موضوع ماده ۳۲ قانون

ارزش کالا:

ارزش کالا در واردات بر اساس ارزش سیف (C.I.F) یعنی قیمت کالا به اضافه هزینه بیمه و حمل آن تا مقصد، و در صادرات عبارتست از ارزشهای تعیین شده از طرف کمیسیون نرخ‌گذاری مرکز توسعه صادرات که بر مبنای ارزش فوب (F.O.B) یعنی قیمت کالا در نقطه بارگیری و تحویل روی کشتی تعیین می‌شود.

تأسیسات اقامتی:

واحدی است مخصوص اقامت و یا پذیرایی، برای استفاده مسافران، که به قصد ارتفاع و براساس ضوابط ساختمانی تأسیساتی و تجهیزاتی، طبق آیین‌نامه‌های مربوط و یا مجوز وزارت فرهنگ و ارشاد اسلامی ایجاد شده و از نظر کیفیت ارائه خدمات و رعایت مقررات، تحت نظارت این وزارتخانه باشد.

درجه تأسیسات اقامتی:

مهمانخانه‌ها برحسب وضعیت ساختمانی، تأسیساتی و تجهیزاتی و کیفیت خدماتی که عرضه می‌کنند و براساس مقررات خاص هر گروه از آنها، به ۵ درجه لوکس یا ۵ ستاره ، ۴ ستاره ، ۳ ستاره ، ۲ ستاره و یک ستاره تفکیک می‌شوند .

۸-۱- مشخصات عمومی کل تعاونی ها تحت پوشش اداره کل تعاون و کار و رفاه اجتماعی تهران در تمام گرایشات از ابتدا تا پایان سال ۹۱

شرح	تأمین نیاز تولیدکنندگان				تأمین نیاز مصرف کنندگان				تأمین نیاز صنوف خدماتی			
	تعداد شرکت	عضو	شاغلان	سرمایه (هزارریال)	تعداد شرکت	عضو	شاغلان	سرمایه (هزارریال)	تعداد شرکت	عضو	شاغلان	سرمایه (هزارریال)
استان تهران	۱۲۷	-	۲۳۳۱	۱۶۸۰۰۲۱۹۷۹	۷۳	۶۷۶۰۴۰	۷۰۷۴۵	۲۳۴۲۷۳۹۹۰۲	۳	-	۱۹	۱۶۳۲۰۰
شهرستان تهران	۷۳	-	۱۲۵۵	۱۶۷۴۲۳۶۲۰۵	۱۱۵۹	۵۹۸۶۳۷	۶۷۱۹۹	۴۶۳۰۹۶۴۵۱	-	-	-	-
شهرستان ری	۲	-	۱۲	۳۹۵۵۰۰	۲۸	۳۴	۶۵۴	۶۵۹۵۹۵۱	-	-	-	-
شهرستان شمیرانات	۱	-	۲	۳۵۶۲۴	۴۴	۳۱۱۴۹	۱۵۱	۸۷۸۳۷۰۸	-	-	-	-

ماخذ: اداره کل تعاون و کار و رفاه اجتماعی استان تهران

۸-۲- مشخصات عمومی شرکت های تعاونی جدید تاسیس فعال تحت پوشش اداره کل تعاون و کار و رفاه اجتماعی شهرستان تهران در سال های ۹۱-۸۶

سال	تأمین نیاز تولیدکنندگان				تأمین نیاز مصرف کنندگان				تأمین نیاز صنوف خدماتی			
	تعداد شرکت	عضو	شاغلان	سرمایه (هزارریال)	تعداد شرکت	عضو	شاغلان	سرمایه (هزارریال)	تعداد شرکت	عضو	شاغلان	سرمایه (هزارریال)
۸۶	۱۲	۱۲۴	۳۲۳	۳۴۰۹۵۰	۳۲	۴۱۲۷	۵۷۲	۲۲۲۴۷۵۰	۳	۶۹	۲۹	۱۰۷۱۰۰
۸۷	۹	۹۳	۳۶	۲۸۸۱۷۵۰	۲۳	۳۸۸۴	۲۳۵	۴۴۳۹۴۰۰	۱	۳۰	۰	۹۰۰۰
۸۸	۶	۷۵	۱۲۲	۴۰۷۰۰	۷	۱۹۷۱	۴۶۶	۵۱۸۷۰۰	۱	۷	۸۰	۱۰۵۰۰
۸۹	۴	۲۹	۳۵	۳۸۸۵۰	۶	۱۲۳۲	۷۸	۲۴۴۵۰۰۰	۱	۷	۱۵	۲۱۰۰
۹۰	۲	۲۱	۱۲	۴۰۵۰۰	۳	۲۱	۴۹	۱۴۷۰۰	۰	۰	۰	۰
۹۱	۴	۱۱۰	۷۵۰	۳۳۵۰۰۰	۴	۱۹۶۱	۶۲	۲۵۶۷۹۰۰	۱	۲۳	۳	۱۱۵۰۰

توضیح: اطلاعات این جدول در سال ۹۱ اصلاح شده است توسط اداره مربوطه
 ماخذ: اداره کل تعاون و کار و رفاه اجتماعی استان تهران

۳-۸- مشخصات عمومی شرکتهای تعاونی ها فعال تحت پوشش اداره کل تعاون و کار و رفاه اجتماعی تهران گرایش
تامین نیاز تولیدکنندگان، در پایان سال های ۹۱ - ۷۰

تامین نیاز تولیدکنندگان				شرح	
سرمایه(هزارریال)	شاغلان	عضو	تعدادشرکت		
۷۳۴۳۴۸۵۱	۴۳۷	۳۳۷۳۴	۷۹	سال ۷۰	استان تهران
۸۱۸۴۳۴۲۱	۶۵۶	۳۴۹۵۱	۹۶	سال ۷۵	
۹۶۷۷۰۲۲۱	۸۶۳	۳۷۲۳۱	۱۳۷	سال ۸۰	
۱۰۷۸۹۶۷۷۱	۲۵۰۲	۳۸۶۶۱	۲۰۹	سال ۸۵	
۱۲۶۶۱۹۳۰۳	۳۷۲۸	۴۳۱۲۴	۳۲۹	سال ۸۷	
۱۲۶۶۵۰۴۰۳	۳۸۴۲	۴۳۱۶۷	۳۳۵	سال ۸۸	
۱۲۲۶۴۴۲۵۶	۵۵۳۳	۳۵۱۱۹	۲۹۹	سال ۸۹	
۱۴۱۴۲۵۸۱۹	۵۹۴۲	۳۸۹۲۷	۳۱۷	سال ۹۰	
۱۷۴۱۴۳۵۶۰۳	۷۳۲۵	۴۰۷۷۴	۳۱۸	سال ۹۱	
۱۷۳۰۴۹۵۳۳۹	۵۶۲۰	۳۶۵۶۹	۱۷۸	شهرستان تهران	
۴۱۲۷۸۴۰	۸۴	۳۵۶	۱۴	شهرستان ری	
۳۵۶۲۴	۲	۴۰	۱	شهرستان شمیرانات	

ماخذ : اداره کل تعاون و کار و رفاه اجتماعی استان تهران

۴-۸- مشخصات عمومی شرکتهای تعاونی ها فعال تحت پوشش اداره کل تعاون و کار و رفاه اجتماعی تهران گرایش
تامین نیاز مصرف کنندگان ، در پایان سال های ۹۱ - ۷۰

تامین نیاز مصرف کنندگان				شرح	
سرمایه(هزارریال)	شاغلان	عضو	تعدادشرکت		
۴۵۹۵۴۳۱۵۲	۱۴۹۳۹	۱۴۹۳۴۷۰	۱۷۸۲	سال ۷۰	استان تهران
۴۸۲۶۴۹۶۱۲	۱۶۸۱۸	۱۵۵۵۶۸۴	۱۹۴۱	سال ۷۵	
۴۹۵۶۰۹۶۲۶	۱۷۳۹۹	۱۵۸۴۶۳۵	۲۰۷۸	سال ۸۰	
۵۰۴۶۶۲۸۹۶	۱۸۲۴۰	۱۶۰۸۳۵۶	۲۲۲۴	سال ۸۵	
۵۱۲۷۷۵۲۵۶	۱۹۱۶۴	۱۶۱۷۸۰۰	۲۳۰۶	سال ۸۷	
۵۱۳۷۰۶۶۵۶	۱۹۴۸۵	۱۶۱۹۸۸۰	۲۳۱۷	سال ۸۸	
۷۸۲۷۷۹۲۵۸	۴۹۸۶۰	۱۲۳۷۰۳۷	۲۱۷۸	سال ۸۹	
۵۸۵۲۵۲۳۸۲	۵۵۹۳۵	۱۳۲۲۵۰۹	۲۱۹۱	سال ۹۰	
۲۵۳۴۷۰۹۹۵۵	۷۵۷۷۴	۱۳۱۸۱۰۵	۲۱۸۹	سال ۹۱	
۶۴۳۵۳۷۲۶۶	۷۰۴۹۵	۱۱۷۸۸۰۴	۱۶۹۴	شهرستان تهران	
۱۲۵۳۹۲۳۹	۱۳۷۶	۲۵۱۴۷	۹۸	شهرستان ری	
۸۷۹۰۱۹۴	۱۶۴	۳۳۳۸۶	۴۹	شهرستان شمیرانات	

ماخذ : دفتر آمار و اطلاعات استانداری تهران (اداره کل تعاون و کار و رفاه اجتماعی استان تهران)

۵-۸- مشخصات عمومی شرکتهای تعاونی ها فعال تحت پوشش اداره کل تعاون و کار و رفاه اجتماعی تهران گرایش ،
تامین نیاز صنوف خدماتی در پایان سال های ۹۱ - ۷۰

تأمین نیاز صنوف خدماتی				شرح
سرمایه (هزارریال)	شاغلان	عضو	تعداد شرکت	
۲۲۲۰۰	۱۲	۱۷۷	۵	سال ۷۰
۹۶۸۰۰	۱۶	۲۱۸	۷	سال ۷۵
۶۴۴۵۰۰	۷۷	۲۹۵	۱۷	سال ۸۰
۷۹۳۹۰۰	۱۸۲	۴۲۷	۳۱	سال ۸۵
۹۲۵۳۰۰	۲۳۵	۵۴۲	۳۸	سال ۸۷
۹۳۵۸۰۰	۳۱۵	۵۴۹	۳۹	سال ۸۸
۱۳۳۱۴۰۰	۳۵۹	۶۵۰	۳۹	سال ۸۹
۱۶۴۳۱۴۰۰	۵۲۰	۱۰۴۷	۴۰	سال ۹۰
۱۶۴۴۲۹۰۰	۵۲۳	۱۰۴۴	۴۱	سال ۹۱
۱۵۵۶۱۶۰۰	۲۳۳	۶۶۶	۱۱	شهرستان تهران
۶۶۶۰۰	۵	۷۷	۲	شهرستان ری
.	.	.	.	شهرستان شمیرانات

ماخذ : دفتر آمار و اطلاعات استانداری تهران (اداره کل تعاون و کار و رفاه اجتماعی استان تهران)

۶-۸- مشخصات عمومی شرکتهای تعاونی ها فعال با گرایش عمرانی تحت پوشش اداره کل تعاون و کار و رفاه اجتماعی در پایان سال های ۹۱ - ۷۰

تأمین نیاز صنوف خدماتی				شرح
سرمایه (هزار ریال)	شاغلان	عضو	تعداد شرکت	
۹۳۳۲۰	۱۹۱	۲۳۹	۲۷	سال ۷۰
۸۸۰۸۷۶	۱۳۴۳	۱۶۷۹	۴۲	سال ۷۵
۱۵۶۷۶۲۶	۱۴۷۵	۲۲۴۸	۶۲	سال ۸۰
۱۰۹۳۹۱۲۶	۳۰۵۸	۳۸۵۳	۱۹۲	سال ۸۵
۲۰۵۹۳۱۳۶	۱۱۳۲۲	۶۹۸۵	۴۵۶	سال ۸۷
۲۲۱۶۴۶۶۴	۱۳۰۵۳	۷۲۱۴	۴۸۳	سال ۸۸
۳۳۵۳۶۹۳۵	۱۲۹۹۲	۸۲۷۴	۴۶۷	سال ۸۹
۳۶۳۴۴۷۳۵	۱۳۷۷۶	۸۰۹۷	۴۸۶	سال ۹۰
۱۵۸۷۱۱۵۳۵	۳۴۱۳۶	۸۲۷۶	۵۰۳	سال ۹۱
۱۵۶۶۶۱۳۷۹	۲۹۳۱۴	۷۵۸۰	۴۲۷	شهرستان تهران
۲۹۸۲۰۰	۵۶۴	۷۸	۱۱	شهرستان ری
۱۰۰۰	۸	۱۱	۱	شهرستان شمیرانات

ماخذ : دفتر آمار و اطلاعات استانداری تهران (اداره کل تعاون و کار و رفاه اجتماعی استان تهران)

۷-۸- مشخصات عمومی اتحادیه های تعاونی ها فعال تحت پوشش اداره کل تعاون و کار و رفاه اجتماعی
در پایان سال های ۹۱ - ۷۰

شرح	تعداد شرکت	عضو	شاغلان	سرمایه (هزار ریال)
استان تهران	۵	۵۱۳	۱۲	۱۰۷۳۸۹۲۵
سال ۷۵	۱۶	۹۶۷	۵۹۴	۱۱۴۴۶۱۲۵
سال ۸۰	۲۶	۲۳۵۵	۱۹۲۸	۱۱۶۷۴۹۲۵
سال ۸۵	۳۹	۱۷۰۰	۱۵۴۵	۱۲۱۵۷۴۴۳
سال ۸۷	۶۵	۲۵۴۹	۱۸۵۲	۱۲۶۶۴۸۹۳
سال ۸۸	۷۰	۲۵۹۰	۱۹۳۹	۱۲۹۳۶۰۴۳
سال ۸۹	۵۶	۲۵۰۴۵	۱۵۶۶	۶۹۵۰۳۸۲۴
سال ۹۰	۵۲	۲۵۰۱۱	۱۵۳۴	۶۹۴۶۴۲۷۴
سال ۹۱	۶۵	۲۵۹۳۳	۱۸۴۶	۱۱۱۷۴۳۷۶۲
شهرستان تهران	۳۴	۲۵۱۶۳	۳۶۵	۱۱۰۲۶۵۰۵۲
شهرستان ری	۴	۴۶۱	۹۶۴	۸۸۶۰
شهرستان شمیرانات	۰	۰	۰	۰

ماخذ: دفتر آمار و اطلاعات استانداری تهران (اداره کل تعاون و کار و رفاه اجتماعی استان تهران)

۸-۸- مشخصات عمومی تعاونی ها با گرایش عمرانی تحت پوشش اداره کل تعاون و کار و رفاه اجتماعی تهران از
ابتدا تا پایان سال ۹۱

شرح	تعداد شرکت	جمع	شاغلان	سرمایه (هزار ریال)
استان تهران	۳۸۹	۶۰۶۵	۲۹۳۴۴	۱۱۷۰۳۹۲۶۲
شهرستان تهران	۳۶۲	۵۷۶۲	۲۸۸۸۷	۱۱۵۹۱۴۴۶۲
شهرستان ری	۱	۷	۲۱۰۰	۲۰۰
شهرستان شمیرانات	۱	۱۱	۱۰۰۰	۸

ماخذ: اداره کل تعاون و کار و رفاه اجتماعی استان تهران

۹-۸- مشخصات عمومی تعاونی ها با گرایش خدمات تحت پوشش اداره کل تعاون و کار و رفاه اجتماعی تهران از
ابتدا تا پایان سال ۹۱

شرح	تعداد شرکت	عضو	شاغلان	سرمایه (هزار ریال)
استان تهران	۲۴۷۵	۸۹۲۹۸	۵۵۰۷۱	۱۰۲۸۲۱۹۰۹۵
شهرستان تهران	۱۸۶۱	۸۱۱۲۴	۴۷۲۵۹	۱۰۰۳۴۳۹۱۸۸
شهرستان ری	۱۴	۳۳۲	۱۰۸۷	۵۵۷۵۰۰
شهرستان شمیرانات	۱۶	۷۳۹	۲۷۷	۹۶۹۵۸۹

ماخذ: دفتر آمار و اطلاعات استانداری تهران (اداره کل تعاون و کار و رفاه اجتماعی استان تهران)

۸-۱۰- مقدار و ارزش واردات و صادرات انواع کالا از گمرک های استان تهران در سال ۹۱ (واحد: تن- میلیون ریال)

صادرات		واردات		نام گمرک
مقدار	ارزش	مقدار	ارزش	
۵۸۸۲۷۲۲۶	۱۰۸۰۹۴۹	۱۵۵۰۲۴۷۷۵	۸۴۴۷۸۲	جمع
.	.	۱۵۷۳۹	۱۰	امانات پستی
.	.	.	.	جنوب تهران
.	.	۷۷۶۰۷۲۳۰	۸۰۱۷۱۴	شهریار
۴۱۵۰۹۳۳۷	۱۰۶۳۳۱۳	.	.	غرب تهران
.	.	.	.	فرودگاه امام خمینی
.	.	.	.	حوزه ۱ تجاری فرودگاه امام خمینی
۱۷۳۱۶۱۰۸	۱۷۶۰۶	۷۷۳۵۹۲۰۸	۴۲۵۳۶	حوزه ۲ تجاری فرودگاه امام خمینی
.	.	.	.	مهرآباد
.	.	.	.	تجاری مهرآباد
۱۷۸۱	۳۰	۴۲۵۹۸	۵۲۲	نمایشگاه

توضیحات: فرودگاه پیام از سال ۱۳۸۹، در زیر مجموعه استان البرز قرار گرفته است.
 ماخذ: دفتر آمار و اطلاعات استانداری تهران (گمرک جمهوری اسلامی ایران، دفتر آمار و فناوری اطلاعات)

۸-۱۱- مقدار واردات انواع کالا از گمرک های استان تهران در سال های ۹۱-۷۵ (واحد: تن)

نام گمرک	۷۵ ^(۱)	۸۰	۸۵	۸۷	۸۸	۸۹	۹۰	۹۱
جمع	۳۱۸۰۶۶	۳۵۱۳۸۰	۶۹۹۹۴۵	۷۸۶۸۸۰	۸۳۹۹۲۴	۱۱۰۳۴۶۷	۱۰۵۳۷۲۶	۸۴۴۷۸۲
امانات پستی	۱۱	۴	۶۹	۱۹	۳۹	۲۵	۲۱	۱۰
جنوب تهران	۱۴۳۲	۲۰۹۵	۴۱۸۰۰	۶۵۲۴۳	۶۹۲۶۷	۲۶۲۳	۹۱	.
شهریار	۱۶۱۹۹۷	۲۱۴۵۵۹	۴۱۴۳۱۶	۴۷۷۷۲۲	۵۲۷۰۷۵	۶۸۱۳۹۳	۹۷۴۳۸۵	۸۰۱۷۱۴
غرب تهران	۱۲۵۴۷۷	۱۱۶۷۸۵	۲۰۰۰۴۱	۱۹۹۰۱۹	۲۰۳۱۶۸	۳۷۳۴۰۸	۳۶۵۰۵	.
فرودگاه امام خمینی	.	.	۹۴۶۹	۴۴۳۰
حوزه ۱ تجاری فرودگاه امام خمینی	۱۱۵۳	۱۲۶۷۳	۲۹۶۵	.
حوزه ۲ تجاری فرودگاه امام خمینی	۱۶۰۰۲	۱۵۸۸۰	۳۶۵۹۵	۴۲۵۳۶
فرودگاه پیام	.	۳۶۲	۲۵۶۶	۲۴۲۳	۵۳۳	۳۸۱۶	.	.
مهرآباد	۱۰۸۷۶	۴۱۷۰	۱۰۱۶۹	۳۹۰۶	۶۴۰۰	۱۲۱۷۴	۲۱۶۶	.
تجاری مهرآباد	.	۱۱۳۱۵	۲۰۳۲۵	۳۲۴۹۷	۱۴۶۴۸	۱۳	.	.
نمایشگاه	۲۳۹۳	۲۰۹۰	۱۱۹۰	۱۶۲۱	۱۶۳۹	۱۴۶۲	۹۹۸	۵۲۲

توضیحات: سال ۸۹ اصلاح شده
 (۱) اختلاف سرجمع با اجزای عمودی به دلیل ملحوظ کردن آمار گمرک ارشاد می باشد که در سالهای بعدی فعالیت نداشته است.
 ماخذ: دفتر آمار و اطلاعات استانداری تهران (گمرک جمهوری اسلامی ایران، دفتر آمار و فناوری اطلاعات)

سالنامه آماری شهر تهران

۱۲- ارزش واردات انواع کالا از گمرک های استان تهران در سال های ۹۱-۷۵ (واحد: میلیون ریال)

نام گمرک	۷۵ ^(۱)	۸۰	۸۵	۸۷	۸۸	۸۹	۹۰	۹۱
جمع	۵۹۵۵۶۵۹	۷۳۳۹۵۱۶	۶۸۱۶۶۷۳۵	۹۵۵۱۸۶۵۵	۱۰۳۴۵۴۶۶۳	۱۷۰۸۳۴۸۶۳	۱۲۲۵۷۳۶۰۷	۱۵۵۰۲۴۷۷۵
امانات پستی	۲۳۹۰	۹۰۳	۸۷۲۶	۲۱۸۵۹	۲۳۴۷۵	۲۳۲۸۸	۱۸۳۱۱	۱۵۷۳۹
جنوب تهران	۱۷۳۴۱	۲۱۷۹۳	۱۸۴۴۷۰۶	۲۰۵۶۲۲۶	۱۹۲۸۵۴۸	۱۶۸۷۳۰	۲۸۲۲	.
شهریار	۱۳۷۷۱۸۱	۲۱۰۵۳۷۵	۲۱۴۹۵۰۷۴	۳۲۰۷۲۶۵۵	۳۷۱۳۵۹۹۵	۴۶۷۵۸۰۹۷	۶۴۸۲۴۴۴۷	۷۷۶۰۷۲۳۰
غرب تهران	۱۵۱۳۸۱۱	۱۶۲۴۵۴۸	۱۳۵۴۷۷۱۸	۱۴۸۱۴۶۳۰	۱۲۵۰۷۷۱۸	۱۷۸۲۱۸۷۶	۱۹۱۳۳۱۶	.
فرودگاه امام خمینی	.	.	۵۲۲۸۴۶۱	۸۰۶۰۵۱۵
حوزه ۱ تجاری فرودگاه امام خمینی	۱۱۱۲۹۳۲	۱۴۰۹۴۴۳۰	۵۸۵۲۴۷۹	.
حوزه ۲ تجاری فرودگاه امام خمینی	۲۹۶۳۰۶۰۱	۶۹۱۸۴۲۵۰	۴۸۳۹۵۴۳۰	۷۷۳۵۹۲۰۸
فرودگاه پیام	.	۷۳۴۸۲	۱۰۴۳۸۵۶	۱۸۰۴۹۴۲	۳۸۴۵۰۴	۱۰۱۳۷۸۸	.	.
مهرآباد	۲۸۶۴۶۵۹	۸۹۸۰۲۶	۱۰۸۹۰۹۹۹	۳۲۵۰۸۳۵	۵۶۵۹۷۶۱	۲۱۶۲۶۶۷۴	۱۴۹۵۲۰۵	.
تجاری مهرآباد	.	۲۵۶۹۹۹۵	۱۴۰۱۸۶۸۵	۳۳۳۱۸۰۹۲	۱۴۹۲۶۶۶۶	۲۵۰۴۲	.	.
نمایشگاه	۸۱۵۸۰	۴۵۳۹۴	۸۸۵۱۰	۱۱۸۹۰۱	۱۴۴۴۶۳	۱۱۸۶۸۸	۷۱۶۹۷	۴۲۵۹۸

توضیحات: (۱) اختلاف سرجمع با اجزای عمودی به دلیل ملحوظ کردن آمار گمرک ارشاد می باشد که در سالهای بعدی فعالیت نداشته است. ماخذ: دفتر آمار و اطلاعات استانداری تهران (گمرک جمهوری اسلامی ایران. دفتر آمار و فناوری اطلاعات)

۱۳- مقدار صادرات انواع کالا از گمرک های استان تهران در سال های ۹۱-۷۵ (واحد: تن)

نام گمرک	۷۵ ^(۱)	۸۰	۸۵	۸۷	۸۸	۸۹	۹۰	۹۱
جمع	۲۶۴۵۷۲	۲۸۵۲۱۰	۵۸۰۱۰۳	۴۵۵۰۱۵	۵۳۵۸۱۷	۶۵۱۹۹۰	۸۳۴۵۸۳	۱۰۸۰۹۴۹
امانات پستی	.	.	۱۱
جنوب تهران	۱۰۸۲۰۱	۸۱۶۸۹	۹۴۶۳۱	۵۸۱۵۰	۴۱۱۰۱	۳۲۵۴۳	۱۳۹۰۵	.
شهریار	.	۱۸۵۳۳	۱۶۲۲۶۵
غرب تهران	۱۴۱۵۹۴	۱۷۱۵۸۶	۳۱۰۴۷۷	۳۸۰۸۳۹	۴۸۴۲۹۷	۶۰۸۵۱۶	۸۱۲۹۱۶	۱۰۶۳۳۱۳
فرودگاه امام خمینی	.	.	۳۸۸۰	۱۰۲۶۵
حوزه ۲ تجاری فرودگاه امام خمینی	۷۳۳۴	۷۹۴۱	۶۶۰۷	۱۷۶۰۶
فرودگاه پیام	.	۹۹۰	۶۲۶	۱۶۱	۷	۲۵	.	.
مهرآباد	۱۴۰۲۱	۹۶۸۸	۴۳۵۷	۴۶۳۰	۲۱۷۰	۲۲۵۲	۹۲۸	.
تجاری مهرآباد	.	۲۴۵۱	۲۴۴۹
نمایشگاه	۷۵۶	۲۷۳	۱۴۰۷	۹۷۰	۹۰۸	۷۱۳	۲۲۷	۳۰

توضیحات: (۱) اختلاف سرجمع با اجزای عمودی به دلیل ملحوظ کردن آمار گمرک ارشاد می باشد که در سالهای بعدی فعالیت نداشته است. ماخذ: دفتر آمار و اطلاعات استانداری تهران (گمرک جمهوری اسلامی ایران. دفتر آمار و فناوری اطلاعات)

۱۴-۸- ارزش صادرات انواع کالا از گمرک های استان تهران در سال های ۹۱-۷۵ (واحد: میلیون ریال)

نام گمرک	۷۵ ^(۱)	۸۰	۸۵	۸۷	۸۸	۸۹	۹۰	۹۱
جمع	۱۸۲۶۴۹۳	۱۶۵۵۱۶۵	۱۴۲۹۷۳۵۰	۱۷۶۰۹۶۱۰	۱۸۴۱۷۴۲۷	۲۳۷۴۰۸۱۷	۲۷۹۳۷۸۷۷	۵۸۸۲۷۲۲۶
امانات پستی	۰	۰	۰	۵۰۶	۱۱۰	۵	۰	۰
جنوب تهران	۲۹۴۸۷۳۳	۲۴۰۹۶۶	۲۲۹۱۳۳۰	۳۰۰۳۵۴۶	۲۰۴۸۹۱۹	۱۷۵۰۶۵۸	۷۶۱۹۵۶	۰
شهریار	۰	۵۴۱۸۵	۳۱۳۱۴۸۲	۰	۰	۰	۰	۰
غرب تهران	۸۴۹۵۱۵	۸۰۳۸۳۳	۵۹۹۵۱۳۵	۱۱۳۶۱۷۸۷	۱۲۷۲۳۸۱۴	۱۷۰۹۱۶۴۴	۲۲۷۴۲۶۲۲	۴۱۵۰۹۳۳۷
فرودگاه امام خمینی	۰	۰	۱۷۰۰۴۰	۱۱۸۰۸۴۳	۰	۰	۰	۰
حوزه ۲ تجاری فرودگاه امام خمینی	۰	۰	۰	۰	۱۴۸۰۰۰۵	۲۰۰۶۳۸۶	۳۰۷۸۳۲۹	۱۷۳۱۶۱۰۸
فرودگاه پیام	۰	۹۲۰	۲۷۲۹	۲۰۸۶	۳۹۴۳	۴۳۰۶۷۰	۰	۰
مهرآباد	۶۷۶۰۷۱	۵۰۴۳۶۸	۱۸۴۲۴۲۱	۲۰۳۶۳۶۸	۲۱۳۱۹۳۷	۲۴۳۰۳۴۶	۱۳۴۵۶۹۳	۰
تجاری مهرآباد	۰	۴۷۵۲۲	۸۳۴۸۳۲	۰	۰	۰	۰	۰
نمایشگاه	۶۰۷۶	۳۳۷۱	۲۸۸۷۵	۲۴۸۷۰	۲۸۸۰۴	۳۱۱۱۳	۹۲۷۷	۱۷۸۱

توضیحات: (۱) اختلاف سرجمع با اجزای عمودی به دلیل ملحوظ کردن آمار گمرک ارشاد می باشد که در سالهای بعدی فعالیت نداشته است.
 مأخذ: دفتر آمار و اطلاعات استانداری تهران (گمرک جمهوری اسلامی ایران، دفتر آمار و فناوری اطلاعات)

۱۵-۸- تعداد و ظرفیت سیلوها و انواع انبار دایر گندم در سال های ۹۱-۸۰ (واحد: هزار تن)

سال	سیلوی گندم		نوع انبار گندم	
	تعداد	ظرفیت	تعداد	ظرفیت
۸۰	۳	۱۵۴	۳	۵۵
۸۵	۳	۱۵۴	۱۵	۴۶۰
۸۶	۳	۱۵۴	۱۵	۴۶۰
۸۷	۳	۱۵۴	۱۵	۴۶۰
۸۸	۳	۱۵۴	۱۵	۴۶۰
۸۹	۴	۲۷۴	۱۵	۴۶۰
۹۰	۳	۱۹۰	۱۳	۴۳۰
۹۱	۳	۱۹۰	۱۰	۲۵۰

توضیحات: به علت جدایی استان البرز از استان تهران و کم شدن سیلو شهید علمی و انبارهای آن تغییراتی نسبت به سال ۸۹ بوجود آمده است.
 در سال ۹۱ انبار روباز ظرف این استان خارج شده است
 مأخذ: دفتر آمار و اطلاعات استانداری تهران (شرکت غله و خدمات بازرگانی منطقه بک (کشور))

سالنامه آماری شهر تهران

۱۶-۸- عملکرد سیلوهای گندم در سال های ۹۱-۸۰

(واحد : هزار تن)

سال	موجودی اول سال	گندم وارد شده به سیلو	گندم صادر شده از سیلو (تحويل به کارخانه)
۸۰	۱۰۱	۱۹۳۳	۱۸۲۸
۸۵	۲۴۶	۲۲۴۶	۱۸۳۶
۸۶	۵۲۵	۱۵۲۱	۱۶۵۸
۸۷	۳۸۷	۱۱۸۱	۹۰۵
۸۸	۶۸۰	۱۲۹۴	۱۶۷۰
۸۹	۱۴۰	۱۰۵۵	۱۰۱۴
۹۰	۱۸۰	۸۱۲	۷۳۷
۹۱	۱۰۱	۱۹۳۳	۱۸۲۸

توضیحات: به علت جدایی استان البرز از تهران تغییراتی نسبت سال ۸۹ موجود می باشد
 مأخذ: دفتر آمار و اطلاعات استانداری تهران (شرکت غله و خدمات بازرگانی منطقه بک(کشور))

۱۷-۸- تعداد انواع معاملات ثبت شده در دفاتر اسناد رسمی شهر تهران در سال های ۹۱-۸۳

(واحد : هزارمورد)

عنوان	۸۳	۸۴	۸۵	۸۶	۸۷	۸۸	۸۹	۹۰	۹۱
وکالت نامه	۵۲۸	۵۷۱	۸۹۰	۹۶۱	۹۶۹	۹۸۸	۱۱۴۴	۱۲۵۲	۱۲۸۳
گواهی امضاء	۶۹۰	۷۰۱	۸۱۴	۱۰۸۲	۹۸۴	۹۷۳	۱۱۸۶	۱۴۳۱	۱۱۱۸
قطعی منقول	۳۸۹	۴۰۵	۴۳۵	۴۶۵	۵۲۴	۵۱۵	۵۰۹	۵۴۲	۵۸۰
قطعی غیرمنقول	۱۷۵	۱۹۶	۲۹۶	۲۴۴	۱۸۹	۲۰۲	۲۵۷	۲۰۱	۲۸۳
معاملات با حق استرداد	۹	۲	۲۲۴	۱۵۰	۹۰	۱۰۲	۱۱۱	۱۱۲	۸۹
اجاره	۱۲	۱۱	۱۸	۱۹	۱۷	۱۸	۱۵	۱۸	۲۲
ذمه	۴	۵	۶	۴	۲	۳	۳۳	۵۱	۵۱
سایر	۱۹۳	۱۹۵	۲۱۹	۲۹۳	۳۰۸	۲۴۶	۲۹۰	۳۲۲	۳۳۶

مأخذ: اداره کل ثبت اسناد و املاک استان تهران

۸-۱۸- تأسیسات اقامتی بر حسب درجه در استان تهران سال های ۹۱-۸۰

سال	جمع	پنج ستاره	چهار ستاره	سه ستاره	دو ستاره	یک ستاره
۸۰	۸۲	۴	۷	۱۴	۳۳	۲۴
۸۵	۱۰۵	۴	۹	۲۴	۳۵	۳۳
۸۶	۱۰۷	۴	۹	۲۶	۳۵	۳۳
۸۷	۱۰۹	۴	۹	۲۶	۳۵	۳۵
۸۸	۱۱۹	۵	۱۰	۳۰	۳۷	۳۷
۸۹	۱۱۱	۵	۱۱	۲۸	۴۱	۲۶
۹۰	۱۱۵	۵	۱۰	۳۵	۳۷	۲۸
۹۱	۱۱۵	۵	۱۰	۳۵	۳۷	۲۸

مأخذ: دفتر آمار و اطلاعات استانداری تهران (سازمان میراث فرهنگی، صنایع دستی و گردشگری استان تهران)

۸-۱۹- تعداد اتاق تأسیسات اقامتی بر حسب درجه در استان تهران سال های ۹۱-۸۰

سال	جمع	پنج ستاره	چهار ستاره	سه ستاره	دو ستاره	یک ستاره
۸۰	۵۳۲۸	۱۳۱۰	۹۷۰	۱۰۱۸	۱۳۷۰	۶۶۰
۸۵	۶۰۶۷	۱۳۰۱	۱۰۹۶	۱۵۱۶	۱۳۲۰	۸۳۴
۸۶	۶۱۷۹	۱۳۰۱	۱۰۹۶	۱۶۲۸	۱۳۲۰	۸۳۴
۸۷	۶۲۳۹	۱۳۰۱	۱۰۹۶	۱۶۲۸	۱۳۲۰	۸۹۴
۸۸	۶۹۲۲	۱۵۰۴	۱۳۴۱	۱۸۰۱	۱۳۶۵	۹۱۱
۸۹	۶۱۹۳	۱۵۲۶	۱۳۷۰	۱۱۷۴	۱۵۴۸	۵۷۵
۹۰	۶۹۹۱	۱۷۹۰	۱۵۴۱	۱۵۸۳	۱۴۱۱	۶۶۶
۹۱	۶۹۹۱	۱۷۹۰	۱۵۴۱	۱۵۸۳	۱۴۱۱	۶۶۶

مأخذ: دفتر آمار و اطلاعات استانداری تهران (سازمان میراث فرهنگی، صنایع دستی و گردشگری استان تهران)

۸-۲۰- تعداد تخت تأسیسات اقامتی بر حسب درجه در استان تهران سال های ۹۱-۸۰

سال	جمع	پنج ستاره	چهار ستاره	سه ستاره	دو ستاره	یک ستاره
۸۰	۱۰۱۹۳	۲۴۸۶	۱۹۶۲	۲۰۳۰	۲۴۴۵	۱۲۷۰
۸۵	۱۱۹۹۳	۲۶۲۲	۲۱۵۴	۳۰۴۹	۲۵۲۳	۱۶۴۵
۸۶	۱۲۲۱۷	۲۶۲۲	۲۱۵۴	۳۲۷۳	۲۵۲۳	۱۶۴۵
۸۷	۱۲۳۳۷	۲۶۲۲	۲۱۵۴	۳۲۷۳	۲۵۲۳	۱۷۶۵
۸۸	۱۳۹۷۸	۳۰۰۵	۲۶۴۹	۳۶۸۷	۲۷۰۲	۱۹۳۵
۸۹	۱۲۲۶۳	۳۱۱۹	۲۶۸۸	۲۲۴۶	۲۳۱۸	۱۸۹۲
۹۰	۱۳۳۵۹	۲۹۸۷	۲۷۰۳	۳۳۱۶	۲۷۷۱	۱۴۸۲
۹۱	۱۳۳۰۹	۲۹۸۷	۲۷۵۳	۳۳۱۶	۲۷۷۱	۱۴۸۲

مأخذ: دفتر آمار و اطلاعات استانداری تهران (سازمان میراث فرهنگی، صنایع دستی و گردشگری استان تهران)

سالنامه آماری شهر تهران

۸-۲۱- تعداد مهمانپذیرها بر حسب درجه در استان تهران سال های ۸۰-۹۱

سال	جمع	سه ستاره	دو ستاره	یک ستاره
۸۰	۱۰۹	۵۲	۳۴	۲۳
۸۵	۱۱۵	۵۶	۳۷	۲۲
۸۶	۱۱۵	۵۶	۳۷	۲۲
۸۷	۱۱۶	۵۷	۳۷	۲۲
۸۸	۱۱۳	۵۵	۳۶	۲۲
۸۹	۱۱۲	۴۱	۳۸	۳۳
۹۰	۱۰۱	۳۷	۳۵	۲۹
۹۱	۱۰۱	۳۷	۳۵	۲۹

مأخذ: دفتر آمار و اطلاعات استانداری تهران (سازمان میراث فرهنگی، صنایع دستی و گردشگری استان تهران)

۸-۲۲- تعداد اتاق مهمانپذیرها بر حسب درجه در استان تهران سال های ۸۰-۹۱

سال	جمع	سه ستاره	دو ستاره	یک ستاره
۸۰	۲۸۵۱	۱۵۶۶	۸۲۲	۴۶۳
۸۵	۲۹۶۹	۱۶۴۴	۸۸۷	۴۳۸
۸۶	۲۹۶۹	۱۶۴۴	۸۸۷	۴۳۸
۸۷	۲۹۹۰	۱۶۶۵	۸۸۷	۴۳۸
۸۸	۲۸۹۳	۱۶۴۷	۸۴۹	۳۹۷
۸۹	۲۸۰۵	۱۲۰۱	۹۳۸	۶۶۶
۹۰	۲۶۶۸	۱۱۴۲	۹۰۹	۶۱۷
۹۱	۲۶۶۸	۱۱۴۲	۹۰۹	۶۱۷

مأخذ: دفتر آمار و اطلاعات استانداری تهران (سازمان میراث فرهنگی، صنایع دستی و گردشگری استان تهران)

۸-۲۳- تعداد تخت مهمانپذیرها بر حسب درجه در استان تهران سال های ۸۰-۹۱

سال	جمع	سه ستاره	دو ستاره	یک ستاره
۸۰	۷۵۰۱	۳۹۶۶	۲۱۶۷	۱۳۶۸
۸۵	۷۵۳۷	۴۰۰۱	۲۲۹۱	۱۲۴۵
۸۶	۷۵۳۷	۴۰۰۱	۲۲۹۱	۱۲۴۵
۸۷	۷۵۸۲	۴۰۴۶	۲۲۹۱	۱۲۴۵
۸۸	۷۴۵۸	۴۰۰۸	۲۲۴۳	۱۲۰۷
۸۹	۷۴۶۵	۲۷۵۱	۲۸۴۲	۱۸۷۲
۹۰	۶۳۴۷	۲۵۳۸	۲۲۱۲	۱۴۹۷
۹۱	۶۳۴۷	۲۵۳۸	۲۳۱۲	۱۴۹۷

توضیحات: تأسیسات اقامتی شامل مهمانخانه و هتل آپارتمان می باشد و آمار تعداد مهمانپذیر و هتل ها مربوط به استان تهران می باشد به دلیل تشکیل استان البرز تأسیسات مربوط به حوزه استان مذکور از آمار استان تهران کسر گردیده است از سال ۱۳۸۴ درجه بندی مهمانپذیرها تغییر یافته و درجه ممتاز با درجه سه ستاره ادغام شده است
مأخذ: دفتر آمار و اطلاعات استانداری تهران (سازمان میراث فرهنگی، صنایع دستی و گردشگری استان تهران)

۲۴-۸- تأسیسات اقامتی بر حسب درجه در شهر تهران سال های ۹۱-۸۰

سال	جمع	پنج ستاره	چهار ستاره	سه ستاره	دو ستاره	یک ستاره
۸۰	۶۴	۴	۷	۱۰	۲۶	۱۷
۸۵	۷۶	۴	۹	۱۹	۲۶	۱۸
۸۶	۷۶	۴	۹	۲۱	۲۶	۱۸
۸۷	۷۸	۴	۹	۲۱	۲۶	۱۸
۸۸	۹۱	۴	۱۰	۲۵	۳۱	۲۱
۸۹	۸۵	۵	۱۱	۲۴	۳۰	۱۵
۹۰	۸۵	۵	۱۰	۲۱	۳۱	۱۸
۹۱	۹۲	۵	۱۰	۲۸	۲۸	۲۱

مأخذ: اداره کل میراث فرهنگی، صنایع دستی و گردشگری استان تهران

۲۵-۸- تعداد اتاق تأسیسات اقامتی بر حسب درجه در شهر تهران سال های ۹۱-۸۰

سال	جمع	پنج ستاره	چهار ستاره	سه ستاره	دو ستاره	یک ستاره
۸۰	۴۵	۱۰	۹۷۰	۶۲۷	۱۱۲۷	۴۷۹
۸۵	۵۰۶۱	۰۱	۱۰۹۶	۱۰۸۵	۱۰۴۰	۵۳۹
۸۶	۵۱۷۳	۰۱	۱۰۹۶	۱۱۹۷	۱۰۴۰	۵۳۹
۸۷	۵۱۷۳	۰۱	۱۰۹۶	۱۱۹۷	۱۰۴۰	۵۳۹
۸۸	۵۹۴۴	۱۲۸۰	۴۱	۱۵۹۶	۱۰۴۰	۵۸۷
۸۹	۴۴۴۴	۱۵۲۶	۷۰	۹۹۲	۲۳۶	۳۲۰
۹۰	۵۹۳۱	۱۵۲۶	۱۵۶۸	۱۲۱۱	۱۰۷۴	۵۵۲
۹۱	۶۳۴۱	۱۷۹۰	۱۴۵۹	۴۸	۱۱۶۵	۵۷۹

مأخذ: اداره کل میراث فرهنگی، صنایع دستی و گردشگری استان تهران

۲۶-۸- تعداد تخت تأسیسات اقامتی بر حسب درجه در شهر تهران سال های ۹۱-۸۰

سال	جمع	پنج ستاره	چهار ستاره	سه ستاره	دو ستاره	یک ستاره
۸۰	۸۵۳۰	۲۴۸۶	۱۹۶۲	۱۱۱۸	۲۰۵۷	۹۰۷
۸۵	۹۸۱۴	۲۶۲۲	۲۱۵۴	۲۰۸۷	۱۹۶۳	۹۸۸
۸۶	۱۰۰۳۸	۲۶۲۲	۲۱۵۴	۲۳۱۱	۱۹۶۳	۹۸۸
۸۷	۱۰۰۳۸	۲۶۲۲	۲۱۵۴	۲۳۱۱	۱۹۶۳	۹۸۸
۸۸	۱۱۹۳۷	۲۴۰۵	۲۶۴۹	۳۲۷۳	۲۳۴۰	۱۲۷۰
۸۹	۲۹۲۹۹	۳۱۱۹	۲۶۶۸	۲۲۴۶	۲۳۱۸	۱۸۹۲
۹۰	۱۱۴۸۴	۳۱۱۹	۲۵۲۰	۲۲۹۳	۲۳۴۸	۱۲۰۴
۹۱	۱۲۱۸۱	۲۹۸۷	۲۷۵۳	۲۸۶۲	۲۳۳۳	۱۲۴۶

مأخذ: اداره کل میراث فرهنگی، صنایع دستی و گردشگری استان تهران

۲۷-۸- تعداد مهمانپذیرها بر حسب درجه در شهر تهران سال های ۹۱-۸۰

سال	جمع	سه ستاره	دو ستاره	یک ستاره
۸۰	۱۰۵	۵۱	۳۲	۲۲
۸۵	۱۱۰	۵۵	۳۳	۲۲
۸۶	۱۱۰	۵۵	۳۳	۲۲
۸۷	۱۱۱	۵۶	۳۳	۲۲
۸۸	۱	۵۵	۳۶	۲۲
۸۹	۱۱۲	۴۱	۳۸	۳۳
۹۰	۹۶	۳۴	۳۶	۲۶
۹۱	۱۰۱	۳۷	۳۵	۲۹

مأخذ: اداره کل میراث فرهنگی، صنایع دستی و گردشگری استان تهران

۲۸-۸- تعداد اتاق مهمانپذیرها بر حسب درجه در شهر تهران سال های ۹۱-۸۰

سال	جمع	سه ستاره	دو ستاره	یک ستاره
۸۰	۲۷۸۰	۱۵۵۱	۷۹۱	۴۳۸
۸۵	۲۸۶۵	۱۶۱۴	۸	۴۳۸
۸۶	۲۸۶۵	۱۶۱۴	۸	۴۳۸
۸۷	۲۸۸۶	۱۶۳۵	۸	۴۳۸
۸۸	۲۸۹۳	۱۶۴۷	۸۴۹	۳۹۷
۸۹	۲۸۰۵	۱۲۰۱	۹۳۸	۶۶۶
۹۰	۲۵۵۹	۱۰۸۷	۹۶۰	۵۱۲
۹۱	۲۶۶۸	۱۱۴۲	۹۰۹	۶۱۷

مأخذ: اداره کل میراث فرهنگی، صنایع دستی و گردشگری استان تهران

۲۹-۸- تعداد تخت مهمانپذیرها بر حسب درجه در شهر تهران سال های ۹۱-۸۰

سال	جمع	سه ستاره	دو ستاره	یک ستاره
۸۰	۷۱۹۷	۳۹۰۱	۲۰۵۱	۱۲۴۵
۸۵	۷۲۳۹	۳۹۳۱	۲۰۶۳	۱۲۴۵
۸۶	۷۲۳۹	۳۹۳۱	۲۰۶۳	۱۲۴۵
۸۷	۷۲۸۴	۳۹۷۶	۲۰۶۳	۱۲۴۵
۸۸	۷۴۵۸	۴۰۰۸	۲۲۴۳	۱۲۰۷
۸۹	۷۴۶۵	۲۷۵۱	۲۸۴۲	۱۸۷۲
۹۰	۶۳۶۲	۲۵۴۸	۲۴۲۵	۸۹
۹۱	۶۳۴۷	۲۵۳۸	۲۳۱۲	۱۴۹۷

مأخذ: اداره کل میراث فرهنگی، صنایع دستی و گردشگری استان تهران

فصل نهم

حمل و نقل، انبارداری و ارتباطات

TEHRAN Statistical Yearbook - 2012-2013



تعاریف و مفاهیم به کار رفته در این فصل به شرح زیر است:

راه اصلی عریض:

راهی است دو طرفه با حداقل دو خط عبور با سواره رو به عرض ۶۵.۳ متر برای هر خط عبور و شانه‌های طرفین به عرض حداقل ۸۵.۱ متر.

راه اصلی معمولی:

راهی است با سواره رو به عرض ۷ متر با ضافه شانه‌های طرفین به عرض حداقل ۱ متر.

راه فرعی:

راهی است که ارتباط مراکز جمعیت و تولید داخل یک منطقه را برقرار می‌کند و جزیی از شبکه داخلی آن است. راه فرعی عموماً به صورت دو طرفه عمل می‌کند.

راه فرعی درجه یک:

راهی است با حداقل دو خط عبور با سواره روی روسازی شده به عرض ۲۵.۳ متر برای هر خط با ضافه شانه‌های طرفین.

راه فرعی درجه دو:

به راهی گفته می‌شود با دو خط عبور سواره رو به عرض ۵.۵ متر با ضافه شانه‌های طرفین.

وزن بار خالص:

مجموع وزن محصولات تجاری و دولتی (غیر از محصولات خود راه‌آهن) و وزن توشه است.

وزن بار غیر خالص:

به طور عموم وزن خالص به اضافه وزن قطار است.

مسافر یا بار داخلی:

مسافر یا باری است که مبدا و مقصد پرواز آن، داخل کشور باشد، حتی اگر مسیر پرواز، مرزهای کشور را قطع کند.

مسافر یا بار بین‌المللی:

مسافر یا باری است که مبدا یا مقصد پرواز آن در خارج از کشور باشد.

واحد پستی:

به مکانهایی گفته می‌شود که در آنها خدمات پستی عرضه و یا عملیات پستی انجام می‌شود. واحدهای پستی بر حسب موقعیت جغرافیایی محل استقرار، یا زیر نظر واحد پستی دیگری قرار دارند و یا به طور مستقیم زیر نظر واحدهای اجرایی پستی که فعالیت عمده آنها خدمات اداری و پشتیبانی است، فعالیت می‌کنند.

خط راه‌آهن:

مجموعه‌ای متشکل از دو ریل موازی که توسط اتصالات و ادوات اختصاصی بر روی بستر زیرسازی شده و به منظور عبور و مرور وسایل نقلیه ریلی احداث می‌شود.

خطوط اصلی:

عبارتند از خطوطی که مستقیماً در امتداد خطوط بین دو ایستگاه طرفین واقع شده‌اند.

خطوط فرعی:

خطوطی هستند که در ایستگاههای تشکیلاتی، برای قبول و اعزام قطارها مورد استفاده قرار می‌گیرند.

خطوط مانوری:

خطوطی هستند که در ایستگاههای تشکیلاتی، برای تنظیم و تفکیک قطارها (مانور) احداث گردیده‌اند.

آزاد راه:

راهی است با روسازی آسفالت یا بتن برای عبور سریع وسایل نقلیه موتوری که دارای معابر رفت و برگشت جدا از هم (مجزا) و شامل حداقل ۲ خط عبور، در هر جهت است. ورود به آن و خروج از آن فقط از محلهای معینی که برای این منظور اختصاص یافته، و تحت شرایط خاص از نظر زاویه ورود و خروج، امکانپذیر می‌باشد. تقاطع (هم سطح) در آزاد راه وجود ندارد و مسیرهای متلاقی دارای تقاطع غیر همسطح (تبادل) می‌باشند.

راه اصلی:

راهی است با روسازی آسفالت یا بتن که برای عبور وسایل نقلیه موتوری و به ندرت وسایل نقلیه غیر موتوری و پیاده در نظر گرفته می‌شود و جزئی از شبکه سراسری و ملی است. راه اصلی در بسیاری از حالتها، به صورت دو خطه دوطرفه عمل می‌کند ولی در مواردی می‌تواند به چهار خطه پیوسته و یا مجزا توسعه یابد. تقاطعها معمولاً هم سطح است.

راه اصلی چهار خطه (بزرگراه):

راهی است با روسازی آسفالت یا بتن برای عبور سریع وسایل نقلیه موتوری که دارای معابر رفت و برگشت جدا از هم می‌باشد. هر یک از جهت های رفت و برگشت، شامل حداقل دو خط عبور است تقاطع های مهم بزرگراه معمولاً از نوع غیر مسطح است. ورود به بزرگراه و خروج از آن با محدودیت نسبی انجام می‌گیرد.

اداره کل یا اداره:

واحد پستی اصلی مستقر در مرکز استان یا شهرستان و یا یکی از مناطق پستی شهر تهران است که در آن، کلیه خدمات و عملیات پستی انجام می‌گیرد.

باجه پست شهری:

یک واحد پستی است که بر حسب ضرورت، در نقاطی که تقاضای پستی زیاد است، مانند موسسات بزرگ عمومی یا خصوصی، دایر می‌شود و در آن اوراق بهادار پستی به فروش می‌رسد و نیز بسته به مورد، انواع مرسولات پستی به صورت محدود پذیرفته می‌شود.

نمایندگی پستی:

در نقاط روستایی یا حاشیه شهرها که تأسیس واحد پستی رسمی از نظر اقتصادی مقرون به صرفه نیست، نمایندگی پستی ایجاد می‌شود. این نوع واحدها در ارتباط با قبول و توزیع مراسلات عادی و سفارشی فعالیت می‌کنند. اداره امور این نوع واحدها، طبق قرارداد، به یکی از افراد مورد اعتماد محلی (به طور معمول، کسبه) محول می‌شود.

دفتر پست و مخابرات:

در تعدادی از واحدهای پستی یا مخابراتی مورد بهره‌برداری در حاشیه شهرها و یا مناطق روستایی، خدمات پستی و یا مخابراتی به طور توأم تحت تصدی یک نفر با مدیریت شرکت پست ارائه می‌گردد که این واحدها دفتر پست و مخابرات نامیده می‌شوند.

آژانس شهری:

در راستای مشارکت بخشهای غیر دولتی در انجام خدمات پستی، و افزایش نقاط تماس پستی در سطح شهرهای کشور، مرحله قبول مرسولات پستی براساس ضوابط تعیین شده، به متقاضیان بخش خصوصی واگذار گردید که این امر تحت نظارت شرکت پست جمهوری اسلامی ایران در محلی به نام آژانس شهری انجام می‌گیرد.

صندوق پستی:

کوچکترین واحد پستی است که در معابر عمومی شهرها و روستاها نصب می‌شود و مورد بهره‌برداری قرار می‌گیرد این صندوقها صرفاً در ارتباط با مراسلات عادی است که فرستنده پس از الصاق تمبر (معادل حقوق پستی)، آنها را در صندوق پستی می‌اندازد.

سایر واحدهای پستی:

شامل فروشگاههای تعاونی روستایی ارائه دهنده خدمات پستی، پست سیار و ایستگاه نامهرسانی می‌باشد.

تلفن منصوبه:

تلفنی است که تجهیزات لازم آن نصب گردیده ولی هنوز به مشترک واگذار نشده است.

تلفن مشغول به کار:

تلفنی است که به نام و در اختیار مشترک می‌باشد و مشترک می‌تواند به وسیله آن ارتباط تلفنی برقرار کند.

تلفن همگانی شهری:

تلفنی است که در معابر عمومی نصب شده است و برای ارتباط تلفنی شهری، مورد استفاده عموم قرار می‌گیرد.

تلفن همگانی راه دور:

تلفنی است که در معابر عمومی نصب شده است و برای ارتباط تلفنی با شهرستانهای کشور مورد استفاده عموم قرار می‌گیرد.

تلفن همراه:

وسیله ای است که تمام امکانات و قابلیتهای یک تلفن دیجیتالی معمولی را، بدون وابستگی به مکان ثابتی، به شکل متحرک و سیار ارائه می‌دهد.

ضریب نفوذ تلفن ثابت:

۱۰۰* (جمعیت استان/تعداد خطوط مشغول به کار تلفن همراه)

ضریب نفوذ تلفن همراه:

۱۰۰* (جمعیت استان/تعداد خطوط مشغول به کار تلفن همراه)

روستاهای دارای ارتباط مخابراتی:

روستاهایی هستند که از طریق دفترهای مخابراتی، امکان دسترسی به شبکه مخابراتی کل کشور را دارند.

دفتر ICT روستایی بهره برداری شده:

دفتری که در آن کلیه خدمات مربوط به ارتباطات مخابراتی و تلفنی، پست، پست بانک و اینترنت برای مراجعین ارائه می‌شود.

پورت دسترسی دایر شده:

سیستم انتقال داده هایی است که از طریق آن اطلاعات دریافت و ارسال می‌شود

نفر کیلومتر جابجا شده:

جابجایی یک مسافر در یک کیلومتر است.

تن کیلومتر بار حمل شده:

جابجایی یک تن بار در یک کیلومتر است.

حمل و نقل، انبارداری و ارتباطات

۹-۱- مسافر و بار خالص حمل شده از ایستگاههای راه آهن ناحیه تهران در سال های ۹۱-۷۵

بار خالص		مسافر		سال و ماه
هزار تن کیلومتر	وزن (هزار تن)	هزار نفر کیلومتر	تعداد (هزار نفر)	
۱۲۴۷۸۹۴	۲۷۸۵	۳۳۳۲۴۴۹	۲۶۸۹	۷۵ (۱)
۱۲۶۳۲۴۹	۳۲۱۱	۳۴۳۵۸۸۸	۵۱۳۰	۸۰
۱۲۷۱۲۲۸	۱۸۳۰	۴۰۴۹۳۳۴	۷۰۵۱	۸۳
۱۰۵۳۱۴۹	۱۵۵۳	۴۳۶۳۲۹۱	۶۸۶۳	۸۴
۹۳۴۹۳۶	۱۵۷۶	۴۶۰۷۴۳۶	۷۳۶۵	۸۵
۹۸۹۱۲۹	۱۳۸۷	۵۱۱۸۱۶۰	۸۵۱۷	۸۶
۱۰۱۲۰۰۳	۱۵۶۴	۵۳۱۲۰۰۱	۸۷۱۸	۸۷
۱۰۶۹۳۱۲	۱۷۴۹	۵۸۷۶۵۰۲	۹۱۵۷	۸۸
۹۹۸۱۷۸۰	۲۱۰۵	۶۰۵۸۴۶۴	۹۳۰۲	۸۹
۱۰۹۴۱۱۶	۱۹۸۲	۶۱۶۰۳۱۷	۹۳۸۲	۹۰
۱۲۰۶۷۸۹	۱۳۶۸	۵۵۹۸۹۶۴	۸۱۹۷	۹۱
۷۲۷۹۶	۱۶۵	۵۲۲۳۹۶	۷۵۰	فروردین
۹۸۹۲۷	۱۹۰	۴۷۱۹۸۷	۷۰۳	اردیبهشت
۱۰۰۱۸۵	۱۸۹	۴۵۳۸۳۱	۶۶۶	خرداد
۱۰۸۲۷۶	۱۴۳	۴۶۰۵۷۴	۷۰۸	تیر
۱۰۲۱۶۸	۵۹	۳۶۹۵۷۳	۵۴۱	مرداد
۱۰۶۴۳۶	۵۶	۵۳۱۴۴۱	۷۸۶	شهریور
۹۶۱۸۰	۵۷	۴۵۹۵۹۷	۶۷۸	مهر
۱۱۴۷۸۷	۱۰۸	۴۷۷۱۵۳	۷۰۲	آبان
۹۹۵۳۹	۹۶	۴۱۸۲۰۶	۶۲۰	آذر
۱۰۳۵۹۹	۴۱	۴۱۱۰۷۲	۶۱۱	دی
۱۰۷۷۴۷	۱۰۰	۵۱۰۷۶۷	۷۲۵	بهمن
۹۶۱۵۱	۱۶۵	۵۱۲۳۶۵	۷۰۸	اسفند

(۱) شامل اطلاعات استانهای قم و قزوین نیز می باشد.

توضیحات: توضیحات لازم بذکر است که آمار نفر کیلومتر از مبدا تهران تا سایر نقاط در ناحیه مبدا محاسبه می گردد .
 ناحیه تهران از شرق به ایستگاه گرمسار و از غرب به ایستگاه شهید محمدی (زیاران) و از جنوب به ایستگاههای رباط کریم و نمکزار منتهی می شود.
 مأخذ : ناحیه راه آهن جمهوری اسلامی ایران . دفتر آمار و فناوری اطلاعات

۲-۹- طول انواع خطوط و تعداد ایستگاههای راه آهن ناحیه تهران در سال های ۹۱-۷۵

تعداد ایستگاه	طول خطوط (کیلومتر)			سال
	صنعتی و تجاری	فرعی و مانوری	اصلی	
-	۸۵	۳۴۸	۶۷۸	(۱)۷۵
۳۱	۱۱۶	۲۵۳	۸۳۱	۸۰
۳۲	۱۴۱	۲۵۳	۸۶۸	۸۳
۳۲	۱۴۱	۲۵۹	۸۶۸	۸۴
۳۲	۱۶۴	۲۵۹	۸۶۸	۸۵
۳۲	۱۶۴	۲۵۹	۹۰۱	۸۶
۳۲	۱۶۴	۲۵۹	۹۳۰	۸۷
۳۳	۱۱۰	۲۰۱	۹۴۰	۸۸
۳۳	۱۱۰	۲۰۱	۹۴۰	۸۹
۲۶	۶۱	۱۹۱	۷۹۰	۹۰
۲۶	۶۱	۱۹۱	۷۹۰	۹۱

توضیحات: ناحیه تهران از شرق به ایستگاه گرمسار و از غرب به ایستگاه شهید محمدی (زیاران) و از جنوب به ایستگاههای رباط کریم و نمکزار منتهی می شود.

(۱) شامل اطلاعات استانهای قم و قزوین نیز می باشد.

مأخذ: ناحیه راه آهن جمهوری اسلامی ایران- دفتر آماروفناوری اطلاعات

۳-۹- وزن انواع بار حمل شده از ایستگاههای راه آهن ناحیه تهران در سال های ۹۱-۷۵ (واحد : هزار تن)

سال	جمع	مواد نفتی	مواد معدنی	مواد کشاورزی	مواد غذایی	مواد صنعتی	سایر
(۱)۷۵	۲۷۸۴	۱۸۶۱	۲۶	۲۳	۲۴	۷۳	۷۷۷
۸۳	۱۸۳۰	۱۲۰۱	۱۲	۲	۵	۱۲	۵۹۸
۸۴	۱۵۵۳	۱۰۹۵	۰	۱	۸	۷	۴۴۲
۸۵	۱۵۷۶	۹۷۹	۲۱۰	۱۳	۱۲	۱۳	۳۴۹
۸۶	۱۳۸۷	۶۶۷	۳۵۷	۱۴	۱۵	۸	۳۲۶
۸۷	۱۵۶۴	۹۱۰	۳۵۴	۱	۶	۵	۲۸۸
۸۸	۱۷۵۰	۱۰۹۹	۳۳۱	۲	۱	۲	۳۱۵
۸۹	۲۱۰۴	۱۱۷۶	۵۱۹	۰	۳	۰	۴۰۶
۹۰	۱۹۸۲	۱۳۵۴	۳۲۰	۰	۰	۳	۳۰۵
۹۱	۱۳۶۸	۸۴۳	۳۱۵	۰	۰	۲	۲۰۸

(۱) شامل اطلاعات استانهای قم و قزوین نیز می باشد.

همچنین ناحیه تهران از شرق به ایستگاه گرمسار و از غرب به ایستگاه شهید محمدی (زیاران) و از جنوب به ایستگاههای پل و دریاچه (سپهرستم) منتهی می شود .

مأخذ: ناحیه راه آهن جمهوری اسلامی ایران- دفتر آماروفناوری اطلاعات

حمل و نقل، انبارداری و ارتباطات

۴-۹- شاخص های حمل و نقل ریلی استان تهران به تفکیک فصول در سال ۹۱

شاخص های حمل و نقل ریلی	واحد	مقدار/تعداد	درصد تغییر نسبت به فصل مشابه سال قبل	درصد تغییر نسبت به فصل قبل
بهار	تعداد مسافر جابجا شده به وسیله راه آهن	هزار نفر	۲۱۲۴	۳.۵
	مقدار بار حمل شده به وسیله راه آهن	هزار تن	۵۴۴	۱۱.۵
	نفر کیلومتر مسافر حمل شده با راه آهن	هزار نفر کیلومتر	۱۴۵۰۹۸۰	۶.۵
	تن کیلومتر بار حمل شده با راه آهن	هزار تن کیلومتر	۲۷۲۰۰۲	۱۶.۵
تابستان	تعداد مسافر جابجا شده به وسیله راه آهن	هزار نفر	۱۹۴۸	-۸.۳
	مقدار بار حمل شده به وسیله راه آهن	هزار تن	۲۵۸	-۵۲.۶
	نفر کیلومتر مسافر حمل شده با راه آهن	هزار نفر کیلومتر	۱۲۶۵۳۲۴	-۱۲.۸
	تن کیلومتر بار حمل شده با راه آهن	هزار تن کیلومتر	۳۱۶۸۸۰	۱۶.۵
پاییز	تعداد مسافر جابجا شده به وسیله راه آهن	هزار نفر	۲۶۱	۱.۲
	مقدار بار حمل شده به وسیله راه آهن	هزار تن	۲۰۰۱	-۱.۹
	نفر کیلومتر مسافر حمل شده با راه آهن	هزار نفر کیلومتر	۲۱۰۵۰۶	-۳۳.۶
	تن کیلومتر بار حمل شده با راه آهن	هزار تن کیلومتر	۱۲۳۲۳۷۴	-۲.۶
زمستان	تعداد مسافر جابجا شده به وسیله راه آهن	هزار نفر	۲۰۴۴	۲.۱
	مقدار بار حمل شده به وسیله راه آهن	هزار تن	۳۰۶	۱۷.۲
	نفر کیلومتر مسافر حمل شده با راه آهن	هزار نفر کیلومتر	۱۴۳۴۲۰۵	۵.۸
	تن کیلومتر بار حمل شده با راه آهن	هزار تن کیلومتر	۳۰۷۴۹۵	-۱

ماخذ: پورتال سازمانی و اطلاع رسانی استانداری تهران (اداره کل راه آهن استان تهران)

۵-۹- تعداد سفر و مسافر جابجا شده درون و برون استانی از طریق پایانه های مسافربری استان تهران توسط انواع

وسایل نقلیه عمومی مسافری بین جاده های در سال های ۹۰-۸۵

شرح	واحد	۸۵	۸۶	۸۷	۸۸	۸۹	۹۰
جمع سفرها	(هزارمورد)	۱۶۵۹	۱۷۲۱	۱۸۸۶	۱۸۳۷	۱۶۳۰	۱۱۴۵
		۱۰۴۳	۱۲۲۹	۱۲۴۴	۱۱۴۲	۹۸۱	۹۱۳
		۱۸۶	۱۷۲	۱۳۸	۱۲۳	۹۲	۳۴
		۴۳۰	۴۵۰	۵۰۴	۵۷۲	۵۵۷	۱۹۸
جمع مسافر جابجا شده	(هزارنفر)	۲۷۶۰۴	۳۱۲۱۴	۳۴۹۵۵	۳۱۲۸۶	۲۵۹۸۷	۲۱۷۰۵
		۲۲۵۹۵	۲۴۳۸۲	۳۰۵۶۹	۲۶۸۶۰	۲۲۰۷۰	۲۰۲۸۶
		۳۳۱۱	۳۰۷۴	۲۳۶۹	۲۱۵۳	۱۷۱۷	۶۳۷
		۱۶۹۸	۱۷۵۸	۱۹۹۰	۲۲۷۳	۲۲۰۰	۷۸۲

توضیحات: در این جدول اطلاعات سال های گذشته باتوجه به اطلاعات موجود سال ۹۰ اصلاح گردیده است. در زمان انتشار سالنامه اطلاعات سال ۹۱ دریافت نشده است، اطلاعات تکمیلی در سایت شهرداری تهران به نشانی www.tehran.ir بروز رسانی خواهد شد. ماخذ: دفتر آمار و اطلاعات استانداری تهران (اداره حمل و نقل و پایانه های استان تهران)

۶-۹- تعداد سفر و مسافر جابجا شده درون استانی از طریق پایانه‌های مسافربری استان تهران توسط انواع وسایل نقلیه عمومی مسافری بین جاده‌ای (براساس صورت وضعیت حمل مسافر) در سال های ۸۵-۹۱

شرح	واحد	۸۵	۸۶	۸۷	۸۸	۸۹	۹۰	۹۱
جمع سفرها	(هزارمورد)	۱۹۷	۲۰۱	۱۹۲	۲۰۲	۱۷۵	۱۴۰	۱۵۲
		۲۲	۳۳	۴۶	۴۵	۲۸	۲۸	۱۹
		۱۵۶	۱۴۹	۱۱۱	۹۸	۷۷	۵۶	۶۱
		۱۹	۱۹	۳۵	۵۹	۷۰	۵۶	۷۲
جمع مسافر جابجا شده	(هزارنفر)	۳۵۴۵	۳۷۲۸	۳۶۰۶	۳۵۹۲	۲۶۴۵	۲۱۴۸	۲۱۱۴
		۶۶۱	۹۹۵	۱۴۶۰	۱۵۰۰	۹۱۳	۸۶۶	۶۵۴
		۲۸۱۱	۲۶۶۸	۲۰۰۵	۱۸۶۰	۱۴۵۲	۱۰۵۸	۱۱۷۳
		۷۳	۷۵	۱۴۱	۲۳۲	۲۸۰	۲۲۴	۲۸۸

توضیح: در این جدول اطلاعات سال های گذشته باتوجه به اطلاعات موجود در سال ۹۰ و ۹۱ اصلاح گردیده است
 ماخذ: دفتر آمار و اطلاعات استانداری تهران (اداره حمل و نقل و پایانه های استان تهران)

۷-۹- تعداد سفر و مسافر جابجا شده برون استانی از طریق پایانه‌های مسافربری استان تهران توسط انواع وسایل نقلیه عمومی مسافری بین جاده‌ای در سال های ۸۵-۹۰

شرح	واحد	۸۵	۸۶	۸۷	۸۸	۸۹	۹۰
جمع سفرها	(هزارمورد)	۱۴۶۴	۱۵۱۹	۱۶۹۴	۱۶۲۲	۱۴۵۵	۱۰۷۳
		۱۰۲۲	۱۰۶۴	۱۱۹۸	۱۰۸۸	۹۵۳	۸۹۳
		۳۰	۲۴	۲۷	۲۶	۱۵	-
		۴۱۲	۴۳۱	۴۶۹	۵۰۸	۴۸۷	۱۷۳
جمع مسافر جابجا شده	(هزارنفر)	۲۴۰۵۲	۲۷۴۷۵	۳۱۳۴۹	۲۶۵۶۱	۲۳۳۴۲	۲۰۴۷۳
		۲۱۹۳۳	۲۵۳۸۷	۲۹۱۰۹	۲۴۲۳۶	۲۱۱۵۷	۱۹۶۵۴
		۴۹۶	۴۰۷	۳۹۱	۲۹۲	۲۶۵	۱۳۸
		۱۶۲۳	۱۶۸۱	۱۸۴۹	۲۰۳۳	۱۹۲۰	۶۸۱

توضیحات: در این جدول اطلاعات سال های گذشته باتوجه به اطلاعات موجود سال ۹۰ اصلاح گردیده است
 در زمان انتشار سالنامه اطلاعات سال ۹۱ دریافت نشده است، اطلاعات تکمیلی در سایت شهرداری تهران به نشانی www.tehran.ir بروز رسانی خواهد شد.
 ماخذ: دفتر آمار و اطلاعات استانداری تهران (اداره حمل و نقل و پایانه های استان تهران)

حمل و نقل، انبارداری و ارتباطات

۸-۹- شاخص های حمل و نقل جاده ای استان تهران به تفکیک فصول در سال ۹۱

عنوان شاخص های حمل و نقل جاده ای	واحد	مقدار/تعداد	درصد تغییر نسبت به فصل مشابه سال قبل	درصد تغییر نسبت به فصل مشابه سال قبل
بهار	نفر کیلومتر مسافر جابجا شده در حمل و نقل جاده ای تن کیلو متر بار حمل شده در حمل و نقل جاده ای	۱۴۱۴۰۰۰	۱۹	-۲۲(۱)
	تن کیلومتر بار حمل شده در حمل و نقل جاده ای	۴۳۶۴۰۰۰	-۵	۹(۱)
	خودرو های شماره گذاری شده(نقل و انتقال)	۲۵۲۹۶۶	-	۲۸.۴
	خودروهای شماره گذاره شده (تعویض پلاک)	۱۱۸۷	-	-۱۸.۵
	خودروهای شماره گذاری شده (نوشماره)	۱۵۵۰۷۰	-	۲۱.۱
	موتور سیکلت (نوشماره)	۷۵۳۱	-	-۴۴
تابستان	نفر کیلومتر مسافر جابجا شده در حمل و نقل جاده ای تن کیلو متر بار حمل شده در حمل و نقل جاده ای	۲۶۱۹۷۰۰	۸۵.۳	۱
	تن کیلومتر بار حمل شده در حمل و نقل جاده ای	۳۵۹۱۶۸۵	-۱۷.۷	-۸.۲
	خودرو های شماره گذاری شده(نقل و انتقال)	۲۲۵۱۵۳	۲۰.۲	۲۴.۸
	خودروهای شماره گذاره شده (تعویض پلاک)(۲)	۶۰۵	-۶۵.۸	-۶.۸
	خودروهای شماره گذاری شده (نوشماره)	۷۴۶۳۵	-۲۸.۵	۱۴.۲
	موتور سیکلت (نوشماره)	۲۹۱۶۶	-	۳.۵
پاییز	نفر کیلومتر مسافر جابجا شده در حمل و نقل جاده ای تن کیلو متر بار حمل شده در حمل و نقل جاده ای	۲۵۴۱۵۰۰	-۷.۴	-۰.۳
	تن کیلومتر بار حمل شده در حمل و نقل جاده ای	۳۵۳۵۸۷۹	-۷.۷	-۱.۶
	خودرو های شماره گذاری شده(نقل و انتقال)	۲۴۵۰۰۹	۲۴.۳	۸.۸
	خودروهای شماره گذاره شده (تعویض پلاک)	۸۵۷	-۴۱.۲	۴۱.۷
	خودروهای شماره گذاری شده (نوشماره)	۷۳۹۷۴	-۴۲.۳	-۰.۹
	موتور سیکلت (نوشماره)	-	-	-
زمستان	نفر کیلومتر مسافر جابجا شده در حمل و نقل جاده ای تن کیلو متر بار حمل شده در حمل و نقل جاده ای	۲۲۷۵۶۲۰	۵۲.۸	-۱۰.۵
	تن کیلومتر بار حمل شده در حمل و نقل جاده ای	۳۹۹۴۳۴۰	-۱۱.۲	۱۳
	خودرو های شماره گذاری شده(نقل و انتقال)	۲۸۵۵۴۴	-	۱۶.۱
	خودروهای شماره گذاره شده (تعویض پلاک)	۵۲۸	-	-۳۸.۴
	خودروهای شماره گذاری شده (نوشماره)	۹۲۸۱۲	-	۲۵.۵
	موتور سیکلت (نوشماره)	-	-	-

توضیحات: اطلاعات فصل بهار سال ۹۱ تا زمان چاپ نشریه دریافت نشده است، در نتیجه اطلاعات فصل زمستان ۹۰ در جدول درج شده است.
اطلاعات فصل بهار ۹۱ تجدید نظر شده است. در نتیجه درصد تغییر فصل تابستان نسبت به فصل بهار با ارقام و اصلاح شده محاسبه گردیده است.
(۲): علت کاهش تعداد خودروی شماره گذاری شده در تابستان ۹۱ نسبت به بهار ۹۱ و همچنین کاهش شدید نسبت به تابستان ۹۰، کاهش تولید خودرو بر اثر تحریمها و در نتیجه کاهش تعداد خودروی شماره گذاری میباشد.

ماخذ: پورتال سازمانی و اطلاع رسانی استانداری تهران (سازمان راهداری و حمل و نقل جاده استان تهران - ناحیه انتظامی استان تهران)

سالنامه آماری شهر تهران

۹-۹- عملکرد پایانه های مسافری (ترمینالها) در سال های ۸۸-۹۱ (پایانه جنوب)

عنوان	سال ۸۸	سال ۸۹	سال ۹۰	سال ۹۱	درصد تغییر	
وضع موجود پایانه (هزار مترمربع)	کل مساحت پایانه	۱۵۵	۱۵۵	۱۵۵	۱۵۵	۰
	سطح زیرینا	۴۰	۴۰	۴۰	۴۰	۰
	مساحت قابل توسعه	-	۳۷	-	-	۰
	مساحت در دست ساخت	۵.۱	۴.۸	۳.۲	۰	۰
	مساحت فضای دفاتر اداری	۰.۸	۰.۸	۰.۸	۰.۸	۰
تعاونی و سرویس ها (تعداد / ایستگاه)	تعاونی های مسافری	۱۷	۲۷	۲۷	۲۷	۰
	سرویس های تاکسیرانی	۱۵۰	۱۵۰	۱۵۹	۱۶۰	۰.۶۳
	سرویس های اتوبوس	-	-	۲۰۷۶	۲۱۵۶	۳.۸۵
سوخت رسانی (تعداد)	پمپ های گازوئیل	-	۸	۸	۴	-۵۰
سفرها (تعداد سفر)	کل سرویس های انجام شده (هزار سفر)	۹۱۱.۲	۸۸۱.۹	۸۳۷.۳	۸۳۳.۴	-۰.۴۶
	سفرهای کشوری	-	-	۸۳۲.۲	۸۳۳.۴	۰.۱۴
	سفرهای خارج از کشور	-	-	۵۰۶۰	۰	۱۰۰
مسافری (میلیون نفر)	کل مسافرین سفرهای انجام شده	۱۷.۲	۱۶.۳	۱۶.۳	۱۶.۳	۰
	کل مسافرین وارد شده به پایانه	۸.۶	۸.۱	۸.۲	۸.۲	۰
	کل مسافرین خارج شده از پایانه	۸.۶	۸.۱	۸.۲	۸.۲	۰
	مسافرین سفرهای تابستانی انجام شده	۲.۲	۲.۲	۲.۲	۲.۲	۰
	مسافرین خارج از کشور	-	-	۰.۱	۰	۱۰۰

مأخذ : معاونت حمل و نقل و ترافیک شهرداری تهران

حمل و نقل، انبارداری و ارتباطات

۹-۱۰- عملکرد پایانه های مسافربری (ترمینالها) در سال های ۹۱-۸۸ (پایانه غرب)

عنوان	سال ۸۸	سال ۸۹	سال ۹۰	سال ۹۱	درصد تغییر	
وضع موجود پایانه (هزار مترمربع)	کل مساحت پایانه	۴۵۰	۴۵۰	۴۵۰	۴۵۰	۰
	سطح زیرینا	۴۷	۵۲.۸	۵۲.۸	۵۲.۸	۰
	مساحت در دست ساخت	۲۰	۵.۴	-	-	۰
	مساحت فضای دفاتر اداری	۰.۸	۰.۸	۰.۸	۰.۸	۰
تعاونی و سرویس ها (تعداد ادستگاه)	تعاونی های مسافربری	۱۶	۴۵	۴۴	۴۵	۲.۲۷
	سرویس های تاکسیرانی	۱۶۰	۱۶۰	۱۶۰	۱۶۴	-۱.۰
	سرویس های اتوبوس	-	-	۲۷۴۴	۲۶۴۷	-۳.۵۳
سوخت (تعداد رسانی)	پمپ های بنزین	-	۱۰	۹	۹	۰
	پمپ های گازوئیل	-	۶	۱۰	۱۰	۰
سفرها (تعداد سفر)	کل سرویس های انجام شده (هزار سفر)	۱۲۶۹.۸	۱۲۱۳.۶	۱۱۹۸.۳	۱۱۸۸.۷	-۰.۸۳
	سفرهای کشوری	-	-	۱۱۸۱.۹	۱۱۷۳.۵	-۰.۷۱
	سفرهای خارج از کشور	-	-	۱۶۳۹۸	۱۵۲۶۲	-۶.۹۳
مسافری (میلیون نفر)	کل مسافری سفرهای انجام شده	۱۹.۶	۱۷.۹	۱۸.۲	۱۸.۸	۳.۲۹
	کل مسافری وارد شده به پایانه	۹.۸	۸.۹	۹.۱	۹.۴	۳.۲۹
	کل مسافری خارج شده از پایانه	۹.۸	۸.۹	۹.۱	۹.۴	۳.۲۹
	مسافری سفرهای تابستانی انجام شده	۲.۷	۲.۳	۲.۴	۲.۴	۰
	مسافری خارج از کشور	-	-	۰.۱۵	۰.۱۹	۲۶.۶

مأخذ : معاونت حمل و نقل و ترافیک شهرداری تهران

سالنامه آماری شهر تهران

۹-۱۱- عملکرد پایانه های مسافربری (ترمینالها) در سال های ۹۱-۸۸ (پایانه شرق)

عنوان	سال ۸۸	سال ۸۹	سال ۹۰	سال ۹۱	درصدتغییر	
وضع موجود پایانه(هزار مترمربع)	کل مساحت پایانه	۳۲	۳۲	۳۲	۳۲	۰
	سطح زیربنا	۴	۴	۴	۴	۰
	مساحت در دست ساخت	۰.۴	۰	۰	۰	۰
	مساحت فضای دفاتر اداری	۰.۴	۰.۴	۰.۴	۰.۴	۰
تفاوتی و سرویس ها(تعداد ایستگاه)	تعاونی های مسافربری	۱۷	۱۸	۱۸	۱۹	-۰.۰۵
	سرویس های تاکسیرانی	-	۱۱۰	۱۱۰	۱۱۱	۹۱
	سرویس های اتوبوس	-	-	۳۹۰	۳۸۲	-۲۰.۵
سوخت رسانی (تعداد)	پمپ های گازوئیل	-	۴	۴	۴	۰
سفرها (تعداد سفر)	کل سرویس های انجام شده(هزار سفر)	۶۴۳.۲	۶۳۱.۵	۵۹۴.۷	۵۶۵.۲	-۴.۹۶
	سفرهای کشوری	-	-	۵۹۴.۷	۵۶۵.۲	-۴.۹۶
مسافری(میلیون نفر)	کل مسافرین سفرهای انجام شده	۹.۴	۸.۹	۸.۵	۸.۲	-۳.۵۲
	کل مسافرین وارد شده به پایانه	۴.۷	۴.۵	۴.۲۵	۴.۱	-۳.۵۲
	کل مسافرین خارج شده از پایانه	-	-	۴.۲۵	۴.۱	-۳.۵۲
	مسافرین سفرهای تابستانی انجام شده	۱.۴	۱.۴	۱.۱	۱.۱	۰

مأخذ : معاونت حمل و نقل و ترافیک شهرداری تهران

حمل و نقل، انبارداری و ارتباطات

۹-۱۲- عملکرد پایانه های مسافری (ترمینالها) در سال های ۹۱-۸۸ (پایانه بیهقی)

درصد تغییر	سال ۹۱	سال ۹۰	سال ۸۹	سال ۸۸	عنوان	
۰	۱۳۵	۱۳۵	۱۳۵	۱۳۵	کل مساحت پایانه	وضع موجود پایانه (هزار مترمربع)
۰	۷.۴	۷.۴	۷.۴	۷	سطح زیربنا	
۰	۰	۰	۲.۲	۳.۵	مساحت در دست ساخت	
۰	۰.۱۷۱	۰.۱۷۱	۰	۰.۱۷۱	مساحت فضای دفاتر اداری	
۰	۸	۸	۷	۶	تعاونی های مسافری	تعاونی و سرویس ها (تعداد ایستگاه)
۰	۱	۱	۱	۱	آژانس های مسافری داخل شهری	
-۲۱.۳۲	۱۰۷	۱۳۶	۱۳۶	۱۳۶	سرویس های تاکسیرانی	
-۳۲.۲۰	۴۰۰	۵۹۰	-	-	سرویس های اتوبوس	تعاونی و سرویس ها (تعداد ایستگاه)
۲.۹۹	۲۲۶.۹	۲۲۰.۳	۱۹۳	۱۸۰	کل سرویس های انجام شده (هزار سفر)	
۳.۲۴	۲۲۵.۶	۲۱۸.۵	-	-	سفرهای کشوری	سفرها (تعداد سفر)
-۲۷.۸۱	۱۲۸۲	۱۷۷۶	-	-	سفرهای خارج از کشور	
۰	۴.۲	۴.۲	۴.۱	۴	کل مسافری سفرهای انجام شده	مسافری (میلیون نفر)
۰	۲.۱	۲.۱	۲.۱	۲	کل مسافری وارد شده به پایانه	
۰	۲.۱	۲.۱	۲.۱	۲	کل مسافری خارج شده از پایانه	
۰	۰.۶	۰.۶	۰.۶	۰.۵	مسافری سفرهای تابستانی انجام شده	
۰	۰.۰۱	۰.۰۱	-	-	مسافری خارج از کشور	

مأخذ : معاونت حمل و نقل و ترافیک شهرداری تهران

سالنامه آماری شهر تهران

۹-۱۳- تعداد سفر و مسافر جابجا شده درون استانی از طریق پایانه های مسافربری توسط انواع وسایل نقلیه عمومی مسافری جاده ای برحسب شهرستانهای تهران سال ۹۰

شرح	تعداد سفر (مورد)				مسافر جابجا شده (نفر)			
	جمع	اتوبوس	مینی بوس	سواری	جمع	اتوبوس	مینی بوس	سواری
اسلامشهر	۲۷۷	۲۷۵	۲	۰	۳۶۴۷۶۲	۸۶۵۶	۳۵۶۱۰۶	۰
بهارستان	۰				۰			
پاکدشت	۰				۰			
پیشوا	۰				۰			
تهران	۴۹۲۷۶	۱۴۸۷۶	۱۸۷۵۱	۱۵۶۴۹	۸۸۱۲۰۳	۴۶۲۴۵۹	۳۵۶۱۰۶	۶۲۶۳۸
دماوند	۱۲۷۶۲	۶۹۶	۵۹۴۵	۶۱۲۱	۱۶۳۲۲۲	۲۵۲۴۵	۱۱۳۴۹۳	۲۴۴۸۴
ریاط کریم	۲۰	۵	۱۵	۰	۲۷۳۱۸۹	۱۸۹	۲۷۳۰۰۰	۰
ری	۷	۰	۰	۷	۱۶	۰	۰	۱۶
شمیرانات	۰				۰			
شهریار	۳	۳	۰	۰	۱۰۹	۱۰۹	۰	۰
فیروزکوه	۸۶۸۹	۳۶۵۶	۱۶۶۲	۳۳۷۱	۱۵۸۵۴۸	۱۱۶۳۶۸	۲۸۶۹۶	۱۳۴۸۴
قدس	۰				۰			
ملارد	۰				۰			
ورامین	۴۷	۴۷	۰	۰	۱۶۸۷	۱۶۸۷	۰	۰

توضیح: در زمان انتشار سالنامه اطلاعات سال ۹۱ دریافت نشده است، اطلاعات تکمیلی در سایت شهرداری تهران به نشانی www.tehran.ir بروز رسانی خواهد شد. ماخذ: دفتر آمار و اطلاعات استانداری تهران (اداره کل حمل و نقل و پایانه های استان تهران)

۹-۱۴- تعداد سفر و مسافر جابجا شده برون استانی از طریق پایانه های مسافربری توسط انواع وسایل نقلیه عمومی مسافری جاده ای برحسب شهرستانهای تهران سال ۹۰

شرح	تعداد سفر (مورد)				مسافر جابجا شده (نفر)			
	جمع	اتوبوس	مینی بوس	سواری	جمع	اتوبوس	مینی بوس	سواری
اسلامشهر	۳۲۲۸۷	۲۷۵۴۸	۴۱۸۸	۵۵۱	۵۸۰۴۸۶	۵۰۱۳۷۱	۷۶۹۱۷	۲۱۹۸
بهارستان	۰				۰			
پاکدشت	۰				۰			
پیشوا	۰				۰			
تهران	۱۰۰۰۳۱۵	۸۴۰۶۵۰	۱۶۴۲	۱۵۸۰۲۳	۱۹۲۹۲۰۸۶	۱۸۶۳۳۶۲۷	۳۵۰۸۹	۶۲۳۳۷۰
دماوند	۳۱۶	۱۳	۳۰۳	۰	۶۴۵۵	۴۱۶	۶۰۳۹	۰
ریاط کریم	۱۰۲۳۹	۶۹۸۸	۵۹۵	۲۶۵۶	۱۷۲۲۷۷	۱۵۲۳۲۱	۱۰۰۹۰	۹۸۶۶
ری	۱۳۹۸	۰	۰	۱۳۹۸	۴۴۹۸	۰	۰	۴۴۹۸
شمیرانات	۰				۰			
شهریار	۱۲۹۷۳	۱۰۰۸۹	۱۰	۲۸۷۴	۲۱۵۸۱۶	۲۰۴۱۵۴	۱۶۶	۱۱۴۹۶
فیروزکوه	۲۰۱۲	۵۹۰	۶۷۶	۷۴۶	۱۵۰۰۱	۱۸۰۹	۱۰۲۰۸	۲۹۸۴
قدس	۰				۰			
ملارد	۰				۰			
ورامین	۶۳۹۵	۶۳۹۵	۰	۰	۱۳۹۳۴۲	۱۳۹۳۴۲	۰	۰

توضیح: در زمان انتشار سالنامه اطلاعات سال ۹۱ دریافت نشده است، اطلاعات تکمیلی در سایت شهرداری تهران به نشانی www.tehran.ir بروز رسانی خواهد شد. ماخذ: دفتر آمار و اطلاعات استانداری تهران (اداره کل حمل و نقل و پایانه های استان تهران)

حمل و نقل، انبارداری و ارتباطات

۹-۱۵- برش سالانه اهداف کمی بخش هوایی در سال ۹۰

عنوان هدف های کمی (دولتی)	واحد	سال ۹۰
اعزام و پذیرش مسافر در فرودگاه کشور	میلیون نفر	۴۴.۵
جابجایی مسافر در پروازهای داخلی	میلیون نفر	۱۸.۲
جابجایی مسافر در پروازهای بین المللی	میلیون نفر	۸.۸
حمل بار داخلی توسط ناوگان هوایی	هزار تن	۵۲.۴
حمل بار خارجی توسط ناوگان هوایی	هزار تن	۱۰۶.۶
تعداد صندلی های فعال ناوگان	صندلی	۱۹۷۵۸
توان جابجایی مسافر از نظر کل امکانات فرودگاهی	میلیون نفر	۷۷
تعداد پروازهای ترانزیتی از فراز کشور	هزار پرواز	۱۷۴.۳
سن ناوگان (ملکی و استیجاری)	سال	۱۶.۹

توضیح: در زمان انتشار سالنامه اطلاعات سال ۹۱ دریافت نشده است. اطلاعات تکمیلی در سایت شهرداری تهران به نشانی www.tehran.ir بروز رسانی خواهد شد.
 مأخذ: سازمان هواپیمایی کشوری-دفتر فن آوری اطلاعات و بررسی های آماری

۹-۱۶- عملکرد ماهانه شرکت های هواپیمایی ایرانی در پروازهای داخلی از فرودگاه مهرآباد تهران در سال های ۹۰-۹۱

شرح	مسافر		بار (کیلوگرم)		پست (کیلوگرم)		تعداد پرواز	
	ورودی	خروجی	ورودی	خروجی	ورودی	خروجی	ورودی	خروجی
سال ۹۰	۶۲۱۷۵۳۷	۶۲۲۰۴۰۲	۲۰۸۶۶۲۷۴	۲۲۶۸۶۴۷۲	۲۲۷۰۱۹۶	۱۴۶۳۱۶۹	۵۲۶۰۵	۵۲۶۰۵
سال ۹۱	۶۲۳۱۵۲۷	۶۲۰۹۳۳۰	۴۵۵۰۱۱۲	۷۱۴۴۹۲۲	۱۲۳۸۷۹۴	۱۷۳۵۵۲۴	۵۲۷۰۳	۵۲۶۰۱
فروردین	۵۲۵۵۴۸	۴۸۶۴۹۵	۵۹۲۵۷۶	۶۰۱۶۹۰	۸۹۰۸۴	۱۰۲۹۷۱	۴۵۶۴	۴۵۶۵
اردیبهشت	۵۸۵۷۷۶	۵۷۸۹۵۴	۳۶۹۳۹۳	۷۳۰۹۳۵	۹۹۱۱۱	۱۱۲۴۰۱	۴۷۳۶	۴۷۲۱
خرداد	۵۳۶۶۵۵	۵۲۸۶۴۲	۳۴۳۳۹۱	۶۹۱۹۹۶	۷۶۶۷۷	۱۰۴۰۸۴	۴۴۹۰	۴۴۸۴
تیر	۵۸۲۸۷۳	۵۸۲۲۸۲	۴۱۷۴۵۷	۸۱۸۷۳۰	۹۴۹۰۲	۱۸۵۴۸۷	۴۷۳۶	۴۷۳۸
مرداد	۴۹۰۳۸۱	۵۰۲۷۸۶	۳۲۲۸۶۹	۵۹۶۹۶۹	۷۹۴۴۳	۱۱۱۸۴۵	۴۲۴۵	۴۲۲۹
شهریور	۶۴۳۲۷۴	۶۳۹۴۴۸	۴۵۳۴۹۶	۷۳۴۴۱۷	۱۱۳۰۵۹	۱۵۴۳۱۲	۴۹۰۱	۴۸۹۹
مهر	۶۰۷۹۸۱	۶۱۳۳۶۳	۳۴۷۴۹۷	۵۲۷۳۱۴	۱۲۵۷۳۸	۱۶۶۵۴۲	۴۷۷۶	۴۷۵۹
آبان	۴۵۷۱۴۱	۴۴۸۰۹۴	۲۹۵۱۵۷	۴۷۱۱۶۸	۹۹۲۸۴	۱۳۰۴۹۳	۳۹۵۰	۳۹۴۶
آذر	۴۲۴۸۸۸	۴۲۸۹۷۲	۳۳۶۵۵۹	۴۸۵۷۶۷	۱۱۹۵۰۵	۱۸۷۳۱۴	۴۰۸۳	۴۰۶۱
دی	۴۳۶۷۱۳	۴۳۲۲۵۷	۳۰۶۵۹۰	۴۲۹۴۸۱	۱۰۲۲۰۸	۱۲۹۹۹۶	۳۹۷۳	۳۹۷۶
بهمن	۴۸۶۸۰۱	۴۸۵۹۴۱	۳۴۵۷۷۸	۴۹۴۶۷۱	۱۲۳۳۱۴	۱۶۳۴۹۶	۴۰۹۵	۴۰۷۲
اسفند	۴۵۳۴۹۶	۴۸۲۰۹۶	۴۱۹۳۴۹	۵۶۱۷۸۴	۱۱۶۴۶۹	۱۸۶۵۸۳	۴۱۵۴	۴۱۵۱

مأخذ: سازمان هواپیمایی کشوری-دفتر فن آوری اطلاعات و بررسی های آماری

سالنامه آماری شهر تهران

۹-۱۷- عملکرد ماهانه شرکت های هواپیمائی ایرانی در پروازهای بین المللی از فرودگاه مهرآباد تهران در سال های ۹۱-۹۰

تعداد پرواز		پست (کیلوگرم)		بار (کیلوگرم)		مسافر		شرح
خروجی	ورودی	خروجی	ورودی	خروجی	ورودی	خروجی	ورودی	
۱۹۰	۱۹۶	۰	۰	۴۰۷۱۲۴	۷۸۷۰۵۰	۵۷۱۶۹	۵۱۶۹۹	سال ۹۰
۸۴۷	۸۶۲	۰	۰	۱۰۲۲۱۹	۷۹۱۰۰	۲۲۴۶۶۰	۲۲۹۷۵۲	سال ۹۱
۱۱۷	۱۲۵	۲	۰	۲۴	۱۰۰	۳۵۶۵۴	۳۲۶۰۳	فروردین
۱۵۴	۱۵۱	۰	۰	۲۱۹۰	۰	۴۹۰۲۵	۴۳۷۵۴	اردیبهشت
۱۶۳	۱۶۶	۰	۰	۲۳۴۰	۰	۵۰۸۲۶	۵۱۵۶۳	خرداد
۱۰۶	۱۰۵	۰	۰	۸۲۴۷۵	۴۰۰۰	۱۳۰۸۴	۳۳۵۷۱	تیر
۱۰	۸	۰	۰		۷۵۰۰۰	۳۰۵	۱۰۸۵	مرداد
۲۱	۲۲	۰	۰	۰	۰	۶۰۵۴	۳	شهریور
۵۴	۶۲	۰	۰	۰	۰	۱۹۴۷۲	۹۱۰	مهر
۶۵	۶۰	۰	۰	۰	۰	۱۰	۲۳۹۶۶	آبان
۳	۳	۰	۰	۰	۰	۱۱	۰	آذر
۳۲	۲۹	۰	۰	۰	۰	۱۰۳۴۱	۲۳۹۹	دی
۵۹	۶۱	۵	۰	۲۳۷۰	۰	۱۹۴۶۰	۱۸۵۰۳	بهمن
۶۳	۷۰	۷	۰	۱۲۸۲۰	۰	۲۰۴۱۸	۲۱۳۹۵	اسفند

مأخذ: سازمان هواپیمائی کشوری-دفتر فن آوری اطلاعات و بررسی های آماری

حمل و نقل، انبارداری و ارتباطات

۱۸-۹- عملکرد ماهانه شرکت های هواپیمائی خارجی در پروازهای بین المللی از فرودگاه مهرآباد تهران در سال های ۹۱-۹۰

شرح	مسافر		بار (کیلوگرم)		پست (کیلوگرم)		تعداد پرواز	
	ورودی	خروجی	ورودی	خروجی	ورودی	خروجی	ورودی	خروجی
سال ۹۰	۱۲۱۸۰۳	۱۲۸۴۴۶۸	۱۱۳۷۹	۵۶۳۸	۸	۰	۳۴۶	۳۴۶
سال ۹۱	۸۴۵۷۵	۸۶۳۲۲	۰	۰	۰	۰	۲۵۶	۲۵۶
فروردین	۱۳۷۳۶	۱۴۶۳۱	۰	۰	۰	۰	۳۵	۳۵
اردیبهشت	۱۷۱۳۶	۱۷۴۶۴	۰	۰	۰	۰	۴۴	۴۴
خرداد	۱۷۱۳۹	۱۶۷۲۱	۰	۰	۰	۰	۴۳	۴۳
تیر	۱۰۸۸۶	۴۵۴۷	۰	۰	۰	۰	۲۸	۲۸
مرداد	-	-	-	-	-	-	-	-
شهریور	-	-	-	-	-	-	-	-
مهر	-	-	-	-	-	-	-	-
آبان	-	-	-	-	-	-	-	-
آذر	-	-	-	-	-	-	-	-
دی	۰	۶۸۹۲	۰	۰	۰	۰	۲۲	۲۲
بهمن	۱۱۷۷۵	۱۱۹۱۴	۰	۰	۰	۰	۳۷	۳۷
اسفند	۱۳۹۰۳	۱۴۱۵۳	۰	۰	۰	۰	۴۷	۴۷

مأخذ : سازمان هواپیمایی کشوری-دفتر فن آوری اطلاعات و بررسی های آماری

سالنامه آماری شهر تهران

۹-۱۹- عملکرد ماهانه شرکت های هواپیمائی ایرانی در پروازهای داخلی از فرودگاه امام خمینی در سال های ۹۱-۹۰

تعداد پرواز		پست (کیلوگرم)		بار (کیلوگرم)		مسافر		شرح
خروجی	ورودی	خروجی	ورودی	خروجی	ورودی	خروجی	ورودی	
۱۸۲	۲۰۸	۰	۵۲۹	۰	۴۰۵۹	۱۸۰	۱۱۲۱	سال ۹۰
۱۸۹	۲۴۸	۰	۰	۰	۰	۷۳۳	۱۱۶۰	سال ۹۱
۱۶	۱۹	۰	۰	۰	۰	۰	۰	فروردین
۴	۱۲	۰	۰	۰	۰	۰	۱۱۵	اردیبهشت
۲۸	۳۶	۰	۰	۰	۰	۰	۰	خرداد
۲۲	۳۱	۰	۰	۰	۰	۰	۰	تیر
۲۱	۳۰	۰	۰	۰	۰	۰	۰	مرداد
۱۳	۱۵	۰	۰	۰	۰	۰	۰	شهریور
۱۷	۱۸	۰	۰	۰	۰	۰	۰	مهر
۹	۱۱	۰	۰	۰	۰	۰	۱۴۲	آبان
۱۷	۱۹	۰	۰	۰	۰	۴۶۹	۲۷۲	آذر
۱۴	۹	۰	۰	۰	۰	۵۲	۴۵	دی
۱۸	۳۴	۰	۰	۰	۰	۱۹۸	۳۹۶	بهمن
۱۰	۱۴	۰	۰	۰	۰	۱۴	۱۹۰	اسفند

مأخذ: سازمان هواپیمایی کشوری-دفتر فن آوری اطلاعات و بررسی های آماری

حمل و نقل، انبارداری و ارتباطات

۲۰-۹- عملکرد ماهانه شرکت های هواپیمائی ایرانی در پروازهای بین المللی از فرودگاه امام خمینی در سال های ۹۱-۹۰

تعداد پرواز		پست (کیلوگرم)		بار (کیلوگرم)		مسافر		شرح
خروجی	ورودی	خروجی	ورودی	خروجی	ورودی	خروجی	ورودی	
۷۱۹۵	۷۲۲۳	۳۴۰۸۰۷۸	۶۶۷۱۶۰۹	۱۰۴۱۰۴۲۸	۲۱۶۰۸۲۷۷	۱۱۱۹۷۰۴	۱۰۹۸۵۷۲	سال ۹۰
۸۵۱۹	۸۵۳۳	۳۴۲۲۸۸	۲۵۰۷۹۰	۱۳۲۱۵۳۷۶	۱۳۷۱۴۳۶۶	۱۱۹۵۸۲۶	۱۱۶۱۴۹۳	سال ۹۱
۶۵۳	۶۵۶	۱۸۳۲۹	۸۲۰۴	۴۴۴۷۳۲	۱۱۰۹۳۲۱	۸۵۷۸۴	۹۶۳۶۲	فروردین
۶۶۶	۶۶۴	۲۶۷۶۲	۸۳۱۴	۵۷۵۷۴۲	۱۲۷۳۳۵۲	۹۵۳۵۹	۸۵۲۳۰	اردیبهشت
۷۳۱	۷۳۲	۲۳۲۰۶	۸۰۶۱	۶۰۵۸۹۹	۱۳۴۸۱۵۴	۱۰۱۳۳۵	۱۰۶۹۰۲	خرداد
۷۶۰	۷۵۱	۲۳۳۲۲	۱۰۱۸۵	۱۲۹۹۰۵۱	۱۴۵۶۹۹۸	۱۰۸۶۵۹	۱۰۸۴۶۰	تیر
۸۸۰	۸۷۵	۳۷۹۶۶	۳۴۹۱۲	۱۷۱۴۸۹۹	۱۳۷۱۳۲۷	۱۳۰۴۶۵	۱۱۵۴۶۶	مرداد
۸۷۰	۸۷۵	۳۸۵۰۷	۲۹۹۶۰	۱۰۸۲۵۳۰۱	۱۱۴۸۵۰۸	۱۱۸۹۸۸	۱۳۱۰۵۲	شهریور
۶۸۱	۶۸۲	۳۶۱۰۱	۲۴۳۹۰	۱۳۹۶۵۹۳	۹۰۴۱۲۵	۸۳۴۸۳	۸۴۳۸۷	مهر
۶۲۲	۶۲۳	۳۰۷۲۶	۲۲۵۱۷	۲۳۷۰۲۳۴	۹۹۹۵۴۳	۸۲۶۳۲	۷۸۵۵۴	آبان
۶۴۰	۶۵۱	۴۶۶۱۵	۳۵۹۳۹	۹۲۳۰۳۹	۹۵۵۳۳۶	۸۸۴۹۱	۸۴۳۲۲	آذر
۶۴۶	۶۵۴	۲۱۸۳۱	۲۴۱۹۷	۷۴۰۶۸۳	۱۱۴۸۵۷۹	۸۵۶۰۳	۸۳۲۹۲	دی
۵۵۵	۵۵۳	۱۸۰۰۹	۲۴۴۵۴	۷۰۷۲۳۳	۹۸۵۰۶۰	۷۵۹۹۲	۷۴۴۹۷	بهمن
۸۱۵	۸۱۷	۲۰۹۱۴	۱۹۶۵۷	۶۱۱۹۷۰	۱۰۱۴۰۶۳	۱۳۹۰۳۵	۱۱۲۹۶۹	اسفند

مأخذ : سازمان هواپیمائی کشوری-دفتر فن آوری اطلاعات و بررسی های آماری

سالنامه آماری شهر تهران

۹-۲۱- عملکرد ماهانه شرکت های هواپیمایی خارجی در پروازهای بین المللی از فرودگاه امام در سال های ۹۱-۹۰

تعداد پرواز		پست (کیلوگرم)		بار (کیلوگرم)		مسافر		شرح
خروجی	ورودی	خروجی	ورودی	خروجی	ورودی	خروجی	ورودی	
۷۶۹۵	۷۷۰۶	۷۳۱۱۹۶	۱۰۶۲۱۱۷	۷۳۴۲۲۹۵	۲۶۲۷۰۲۰۸	۱۲۷۱۲۸۰	۱۲۳۹۷۶۲	سال ۹۰
۷۴۵۷	۷۴۵۷	۹۱۹۲۶۰	۸۷۲۱۸۷	۱۰۱۸۹۲۰۸	۲۵۹۶۲۰۴۰	۱۰۴۷۳۴۴	۱۰۳۹۸۰۰	سال ۹۱
۶۹۵	۶۹۵	۱۰۷۷۸۲	۸۰۵۴۰	۴۲۳۲۲۱	۱۶۹۹۸۹۵	۸۴۷۰۳	۱۰۱۵۰۳	فروردین
۶۱۱	۶۱۱	۵۷۳۵۵	۶۲۱۲۷	۵۸۵۸۴۰	۲۲۱۱۶۱۴	۸۸۲۲۶	۸۴۶۴۱	اردیبهشت
۶۳۵	۶۳۵	۵۳۹۶۰	۷۰۵۴۳	۸۰۰۵۲۷	۲۱۷۰۱۷۹	۹۲۶۹۶	۱۰۶۴۳۰	خرداد
۶۵۹	۶۵۹	۵۵۲۳۷	۷۴۷۱۹	۱۲۷۹۲۵۱	۲۲۷۸۰۱۲	۱۱۰۱۸۷	۱۰۳۵۷۴	تیر
۶۹۰	۶۹۰	۵۱۰۱۶	۶۷۷۴۶	۱۳۱۵۸۴۹	۲۱۴۸۴۵۹	۱۲۳۰۹۹	۱۰۷۵۵۵	مرداد
۷۰۳	۷۰۳	۷۵۳۶۵	۷۴۴۵۹	۱۴۸۰۶۰۸	۲۱۷۵۸۱۰	۱۱۶۸۹۱	۱۱۸۶۷۳	شهریور
۶۳۰	۶۳۰	۹۵۲۷۶	۷۲۲۶۹	۱۴۷۵۷۹۵	۲۲۳۴۴۲۶	۸۵۷۶۱	۸۴۵۵۴	مهر
۵۴۸	۵۴۸	۸۷۲۸۹	۷۳۴۷۱	۷۱۳۷۹۵	۲۱۴۳۸۷۱	۷۳۰۹۷	۶۸۶۷۹	آبان
۵۷۲	۵۷۲	۹۷۳۱۰	۸۰۹۲۷	۵۲۷۲۵۱	۲۳۴۳۹۷۸	۶۴۹۳۲	۷۲۳۴۶	آذر
۵۷۹	۵۷۹	۶۷۱۴۰	۶۳۵۹۶	۴۷۹۰۱۰	۲۱۸۵۳۰۸	۶۸۰۷۶	۶۱۶۱۰	دی
۵۲۰	۵۲۰	۸۷۵۸۵	۷۳۰۹۸	۵۱۸۷۷۲	۲۲۲۴۸۵۴	۵۳۶۶۲	۵۴۷۵۴	بهمن
۶۱۵	۶۱۵	۸۳۹۴۵	۷۸۶۹۲	۵۸۹۲۸۹	۲۱۴۵۶۳۴	۸۶۰۱۴	۷۵۴۸۱	اسفند

مأخذ: سازمان هواپیمایی کشوری-دفتر فن آوری اطلاعات و بررسی های آماری

حمل و نقل، انبارداری و ارتباطات

۹۰-۲۲- عملکرد شرکتهای هواپیمائی ایرانی در پروازهای داخلی از فرودگاه مهرآباد تهران در سالهای ۹۱-۹۰

تعداد پرواز		پست (کیلوگرم)		بار (کیلوگرم)		تعداد مسافر		شرح
خروجی	ورودی	خروجی	ورودی	خروجی	ورودی	خروجی	ورودی	
۵۲۶۰۵	۵۲۶۰۵	۱۴۶۳۱۶۹	۲۲۷۰۱۹۶	۲۲۶۸۶۴۷۲	۲۰۸۶۶۲۷۴	۶۲۲۰۴۰۲	۶۲۸۷۵۳۷	سال ۹۰
۵۲۷۰۳	۵۲۶۰۱	۱۷۳۵۵۲۴	۱۲۳۸۷۹۴	۷۱۴۴۹۲۲	۴۵۵۰۱۱۲	۶۲۰۹۳۳۰	۶۲۳۱۵۲۷	سال ۹۱
۸۹۲۰	۸۹۱۸	۰	۱۶۱۵۳۰	۰	۱۳۸۳۵۴۳	۱۴۴۸۰۵۰	۱۴۶۹۹۲۵	ماهان ایر
۱۱۹۸۲	۱۱۹۶۷	۱۴۳۱۳۸۴	۱۰۰۴۶۰۰	۳۷۴۲۴۹۶	۱۸۳۶۶۴۰	۱۴۲۰۳۹۰	۱۳۸۶۸۲۴	ایران ایر
۱۲۶۵۷	۱۲۵۸۳	۰	۰	۱۱۲۵۶۸۹	۳۱۹۴۲۴	۱۱۰۲۴۵۴	۱۰۹۱۸۲۱	آسمان
۳۵۱۴	۳۵۰۸	۰	۰	۱۸۴۹۵	۵۸	۴۸۶۲۰۵	۴۹۵۹۹۰	آتا
۳۸۲۷	۳۸۱۲	۲۹۹۴۷۱	۷۲۳۲۶	۸۱۸۶۱۸	۳۴۹۴۴۳	۴۲۴۷۹۷	۴۳۵۴۲۴	ایران ایرتور
۲۸۴۴	۲۸۴۱	۰	۰	۸۶۳۴۶۷	۹۲۲۶۷	۳۲۵۰۴۱	۳۲۲۷۶۴	کیش ایر
۲۷۶۴	۲۷۶۲	۰	۰	۰	۰	۲۷۳۷۹۹	۲۷۴۳۴۱	زاگرس
۷۶۸	۷۹۱	۰	۰	۰	۰	۱۷۱۸۹۸	۱۷۷۶۲۵	معراج
۲۱۴۴	۲۱۴۰	۴۶۶۹	۳۳۸	۵۷۲۳۴۷	۵۶۸۳۱۷	۱۶۱۵۷۰	۱۶۷۷۹۷	نفت ایران
۱۰۷۴	۱۰۷۱	۰	۰	۳۸۱۰	۴۲۰	۱۳۱۷۶۸	۱۴۲۷۸۹	تابان
۱۱۱۳	۱۱۱۱	۰	۰	۰	۰	۱۴۴۱۴۷	۱۴۰۳۵۴	کاسپین
۷۱۱	۷۱۷	۰	۰	۰	۰	۹۷۱۴۲	۱۰۳۲۴۷	ساحا
۶۱	۶۰	۰	۰	۰	۰	۸۹۱۹	۸۹۳۵	آریا ایر
۲۷۱	۲۶۸	۰	۰	۰	۰	۷۵۱۱	۷۸۰۶	هسا
۳۸	۳۸	۰	۰	۰	۰	۵۴۱۱	۵۶۳۲	سهند
۱۵	۱۴	۰	۰	۰	۰	۲۲۸	۲۵۳	قشم ایر

مأخذ: سازمان هواپیمایی کشوری-دفتر فن آوری اطلاعات و بررسی های آماری

سالنامه آماری شهر تهران

۹-۲۳- عملکرد شرکتهای هواپیمائی ایرانی در پروازهای بین المللی از فرودگاه مهرآباد تهران در سالهای ۹۰-۹۱

تعداد پرواز		پست (کیلوگرم)		بار (کیلوگرم)		تعداد مسافر		شرح
خروجی	ورودی	خروجی	ورودی	خروجی	ورودی	خروجی	ورودی	
۱۹۶	۰۱۹۶	۰	۰	۴۰۷۱۲۴	۷۸۷۰۵۰	۵۷۱۶۹	۵۱۶۹۹	سال ۹۰
۸۴۷	۸۶۲	۷	۰	۱۰۲۲۱۹	۷۹۱۰۰	۲۲۴۶۶۰	۲۲۹۷۵۲	سال ۹۱
۴۴۵	۴۵۴	۷	۰	۱۰۲۲۱۹	۷۵۰۰۰	۱۲۳۵۵۳	۱۲۵۹۳۲	ایران ایر
۳۹۷	۴۰۱	۰	۰	۰	۰	۱۰۰۸۳۵	۱۰۳۲۳۱	ماهان ایر
۴	۵	۰	۰	۰	۴۰۰۰	۲۷۲	۵۶۶	ایرن ایر تور
۰	۱	۰	۰	۰	۱۰۰	۰	۲۳	نفت ایران
۱	۱	۰	۰	۰	۰	۰	۰	آسمان
۰	۰	۰	۰	۰	۰	۰	۰	آتا
۰	۰	۰	۰	۰	۰	۰	۰	کاسپین
۰	۰	۰	۰	۰	۰	۰	۰	کیش ایر
۰	۰	۰	۰	۰	۰	۰	۰	قشم ایر
۰	۰	۰	۰	۰	۰	۰	۰	سهند
۰	۰	۰	۰	۰	۰	۰	۰	آریالیر
۰	۰	۰	۰	۰	۰	۰	۰	ساحا
۰	۰	۰	۰	۰	۰	۰	۰	زاگرس
۰	۰	۰	۰	۰	۰	۰	۰	معراج
۰	۰	۰	۰	۰	۰	۰	۰	هسا
۰	۰	۰	۰	۰	۰	۰	۰	تابان

مأخذ : سازمان هواپیمایی کشوری-دفتر فن آوری اطلاعات و بررسی های آماری

۹-۲۴- عملکرد شرکتهای هواپیمایی خارجی در پروازهای بین المللی از فرودگاه مهرآباد تهران در سال ۹۱

تعداد پرواز		پست (کیلوگرم)		بار (کیلوگرم)		تعداد مسافر		شرح
خروجی	ورودی	خروجی	ورودی	خروجی	ورودی	خروجی	ورودی	
۲۵۶	۲۵۶	۰	۰	۰	۰	۸۶۳۲۲	۸۴۵۷۵	عربستان سعودی
۲۵۶	۲۵۶	۰	۰	۰	۰	۸۶۳۲۲	۸۴۵۷۵	جمع

مأخذ : سازمان هواپیمایی کشوری-دفتر فن آوری اطلاعات و بررسی های آماری

۲۵-۹- عملکرد شرکتهای هواپیمایی ایرانی در پروازهای داخلی از فرودگاه امام خمینی در سالهای ۹۱-۹۰

شرح	تعداد مسافر		بار (کیلوگرم)		پست (کیلوگرم)		تعداد پرواز	
	ورودی	خروجی	ورودی	خروجی	ورودی	خروجی	ورودی	خروجی
سال ۹۰	۱۱۲۱	۱۸۰	۴۰۵۹	۰	۵۲۹	۰	۲۰۸	۱۸۲
سال ۹۱	۱۱۶۰	۷۳۳	۰	۰	۰	۰	۲۴۸	۱۸۹
ماهان ایر	۴۲۲	۶۸۱	۰	۰	۰	۰	۷۳	۷۸
ایران ایرتور	۴۱۴	۰	۰	۰	۰	۰	۴	۰
آسمان	۱۶۴	۰	۰	۰	۰	۰	۱۸	۰
ایران ایر	۱۱۵	۰	۰	۰	۰	۰	۴۵	۴
تابان	۴۵	۵۲	۰	۰	۰	۰	۸۸	۸۷
کاسپین	۰	۰	۰	۰	۰	۰	۲۰	۱۹
نفت ایران	۰	۰	۰	۰	۰	۰	۰	۱
کیش ایر	۰	۰	۰	۰	۰	۰	۰	۰
آتا	۰	۰	۰	۰	۰	۰	۰	۰
زاگرس	۰	۰	۰	۰	۰	۰	۰	۰

مأخذ: سازمان هواپیمایی کشوری-دفتر فن آوری اطلاعات و بررسی های آماری

۲۶-۹- عملکرد شرکتهای هواپیمایی ایرانی در پروازهای بین المللی از فرودگاه امام خمینی در سالهای ۹۱-۹۰

شرح	تعداد مسافر		بار (کیلوگرم)		پست (کیلوگرم)		تعداد پرواز	
	ورودی	خروجی	ورودی	خروجی	ورودی	خروجی	ورودی	خروجی
سال ۹۰	۱۰۹۸۵۷۲	۱۱۱۹۷۰۴	۲۱۶۰۸۲۷۷	۱۰۴۱۰۴۲۸	۶۶۷۱۶۰۹	۳۴۰۸۰۷۸	۷۲۲۳	۷۱۹۵
سال ۹۱	۱۱۶۱۴۹۳	۱۱۹۵۸۲۶	۱۳۷۱۴۳۶۶	۱۳۲۱۵۳۷۶	۲۵۷۹۰	۳۴۲۲۸۸	۸۵۳۳	۸۵۱۹
ماهان ایر	۴۵۰۲۰۸	۴۶۵۶۵۷	۶۶۹۴۳۴۱	۴۸۳۵۵۱۷	۱۸۶۴۶۳	۹۳۳۹۹	۲۹۸۴	۲۹۸۳
ایران ایر	۴۲۹۱۹۲	۴۵۰۸۶۲	۶۹۱۶۸۲۳	۸۳۶۳۰۳۳	۶۴۳۲۷	۲۴۸۸۸۹	۳۱۰۸	۳۱۶۳
آسمان	۸۲۰۶۸	۷۰۷۱۳	۷۶۹۳۴	۰	۰	۰	۷۴۹	۶۸۰
تابان	۷۸۴۰۱	۸۰۶۵۹	۸۵۷۰	۸۳۴۷	۰	۰	۵۷۵	۵۷۷
زاگرس	۴۴۱۷۸	۴۵۰۷۰	۰	۰	۰	۰	۴۷۰	۴۶۹
کیش ایر	۳۳۱۴۹	۳۳۶۲۲	۶۴۸۳	۰	۰	۰	۲۴۸	۲۴۸
ایران ایرتور	۲۰۹۶۵	۲۰۹۹۳	۷۲۱۴	۰	۰	۰	۱۸۰	۱۷۷
آتا	۱۵۶۰۴	۱۷۴۳۲	۲۲۴۱	۸۴۷۹	۰	۰	۱۴۰	۱۴۰
کاسپین	۷۶۶۹	۱۰۸۱۸	۰	۰	۰	۰	۷۸	۸۲
نفت ایران	۵۹	۰	۱۷۶۰	۰	۰	۰	۱	۰

مأخذ: سازمان هواپیمایی کشوری-دفتر فن آوری اطلاعات و بررسی های آماری

۲۷-۹- عملکرد شرکتهای هواپیمایی ایرانی در انتقال حجاج از فرودگاه مهرآباد تهران در سال ۹۱

شرح	عملیات رفت		عملیات برگشت	
	تعداد پرواز	تعداد زائر	تعداد پرواز	تعداد زائر
ایران ایر	۴۰	۱۶۲۹۸	۳۶	۱۵۱۰۲
ماهان ایر	۵۴	۹۲۸۷	۵۸	۹۸۰۸

مأخذ: سازمان هواپیمایی کشوری-دفتر فن آوری اطلاعات و بررسی های آماری

سالنامه آماری شهر تهران

۲۸-۹- عملکرد شرکتهای هواپیمائی خارجی در پروازهای بین المللی از فرودگاه امام خمینی در سالهای ۹۱-۹۰

تعداد پرواز		پست (کیلوگرم)		بار (کیلوگرم)		تعداد مسافر		شرح
خروجی	ورودی	خروجی	ورودی	خروجی	ورودی	خروجی	ورودی	
۷۷۰۶	۷۷۰۶	۷۳۱۱۹۶	۱۰۶۲۸۱۷	۷۳۴۲۲۹۵	۲۶۲۷۰۲۰۸	۱۲۷۱۲۸۰	۱۲۳۹۷۶۲	سال ۹۰
۷۴۵۷	۷۴۵۷	۹۱۹۲۶۰	۸۷۲۱۸۷	۱۰۱۸۹۲۰۸	۲۵۹۶۲۰۴۰	۱۰۴۷۳۴۴	۱۰۳۹۸۰۰	سال ۹۱
۱۰۹۵	۱۰۹۵	۰	۳۴۳۷۲	۴۷۶۰۱۲۹	۱۸۷۱۶۸۸۴	۲۸۵۲۸۴	۲۷۳۸۳۵	امارات
۱۴۶۰	۱۴۶۰	۰	۶۵۳۵۷	۱۱۹۵۶۳۵	۲۴۳۴۵۷۶	۲۰۴۵۵۵	۱۹۵۳۲۴	ترکیش ایر
۷۲۸	۷۲۸	۰	۲۴۲۹۴۴	۲۸۱۹۹۰	۶۹۰۷۹۲	۷۹۳۹۴	۸۴۳۵۷	قطر ایرویز
۳۶۰	۳۶۰	۷۷۵۷۴۲	۹۶۲۰۸	۴۷۲۷۹۷	۸۸۴۳۱۹	۸۵۶۷۰	۸۴۲۱۲	لوفت هانزا
۴۳۶	۴۳۶	۰	۴۷۷۳	۰	۹۱۳۸	۵۷۶۰۱	۵۹۲۰۰	اطلس جت
۲۱۶	۲۱۶	۸۰	۳۴۴۰۹۴	۱۴۵۷۷۰۷	۵۷۹۸۵۸	۴۷۱۱۸	۴۷۲۹۸	ک. ال. ام.
۳۶۱	۰۳۶۱	۰	۰	۷۹۸۰۲۵	۸۲۲۵۹۸	۴۰۹۰۰	۴۶۸۴۶	پگاسوس
۹۴	۹۴	۰	۰	۴۸۷۹	۸۳۶۰۴۵	۲۷۳۹۳	۳۰۰۶۶	ایر آسیا
۳۸۸	۳۸۸	۱۳۴۸	۶۶۰	۵۴۸۳	۷۹۱	۳۲۰۶۶	۲۴۰۶۲	عراقی
۲۲۵	۲۲۵	۰	۲۳۳۸	۳۵۷۱۵۵	۶۱۱۴۲	۲۳۵۰۴	۲۳۰۵۱	انروفلوت
۴۳۸	۴۳۸	۰	۰	۰	۰	۱۷۷۹۱	۱۹۳۶۶	آزال
۲۱۱	۲۱۱	۰	۴۹۷۷	۰	۴۱۳۶۹	۲۲۰۳۵	۱۹۱۸۳	آلیتالیا
۱۵۶	۱۵۶	۰	۰	۳۸۸۷۲	۱۳۶۷۰۰	۱۳۶۷۴	۱۷۳۷۲	ایر عربیا
۱۴۵	۱۴۵	۴۷۸۰۲	۱۹۳۰۶	۱۳۴۱۶	۲۹۷۷۳	۱۶۷۶۲	۱۶۴۴۸	اطریشی

حمل و نقل، انبارداری و ارتباطات

۲۸-۹- عملکرد شرکتهای هواپیمائی خارجی در پروازهای بین المللی از فرودگاه امام خمینی در سالهای ۹۱-۹۰

(دنباله)

تعداد پرواز		پست (کیلوگرم)		بار (کیلوگرم)		تعداد مسافر		شرح
خروجی	ورودی	خروجی	ورودی	خروجی	ورودی	خروجی	ورودی	
۱۵۷	۱۵۷	۰	۱۱۱۱۸	۱۳۵۳۳۴	۲۱۵۴۲	۱۶۰۱۷	۱۵۳۱۰	اتحاد
۹۴	۹۴	۰	۰	۱۸۹۴۳۰	۲۰۳۷۴۱	۱۵۵۰۸	۱۴۳۷۶	انورایر
۱۴۶	۱۴۶	۲۹۲۲	۳۴۳۰	۲۴۷۷۵	۱۳۹۹۹۳	۱۲۹۰۹	۱۳۷۲۵	چاینا ساترن
۱۲۸	۱۲۸	۹۱۲۰۱	۴۲۲۹۱	۳۴۲۷۱۴	۲۶۷۴۲۲	۱۲۵۴۱	۱۳۵۳۲	کویتي
۱۱۳	۱۱۳	۱۶۴	۲۹۷	۲۵۲۶۷	۲۲۳۸۸	۸۶۴۳	۷۹۳۱	سوریه
۸۸	۸۸	۰	۰	۰	۰	۶۳۹۸	۷۲۶۵	تاجیکستان
۴۸	۴۸	۰	۰	۰	۰	۳۳۶۰	۶۲۹۲	کم ایر
۹۰	۹۰	۰	۰	۱۴۴۵۵	۱۴۹۸۶	۴۷۲۲	۴۷۹۷	بلارویا
۷۰	۷۰	۰	۰	۰	۰	۳۰۵۱	۳۱۹۰	فلای جورجیا
۵۵	۵۵	۰	۰	۰	۰	۲۴۰۲	۲۴۸۹	گرجستانی
۳۰	۳۰	۰	۰	۴۳۰	۰	۲۲۸۰	۲۲۸۶	بریتیش میدلند
۶۱	۶۱	۱	۲۲	۰	۷۹۵	۲۰۲۷	۲۲۶۷	عمان ایر
۱۰	۱۰	۰	۰	۰	۰	۱۱۳	۲۰۵۵	آریانا افغان
۱۸	۱۸	۰	۰	۶۱۵۱۳	۴۳۰۱۲	۱۸۲۶	۱۷۹۷	اوکراین
۲۷	۲۷	۰	۰	۰	۰	۱۰۷۲	۹۸۴	آرم آویا
۶	۶	۰	۰	۹۲۰۲	۴۱۷۶	۷۲۸	۴۸۳	کرندون
۳	۳	۰	۰	۰	۰	۰	۴۰۱	تیل وایند

مأخذ : سازمان هواپیمایی کشوری-دفتر فن آوری اطلاعات و بررسی های آماری

۹-۲۹- شاخص های حمل و نقل هوایی استان تهران به تفکیک فصول در سال ۹۱

درصد تغییر نسبت به فصل مشابه سال قبل	درصد تغییر نسبت به فصل قبل	مقدار/تعداد	واحد	شاخص های حمل و نقل هوایی	
۶.۱	۸.۱	۲۸۷۴۳	فروند	پروازهای داخلی نشست و برخاست	بهار
۴.۴	۹.۶	۳۳۸۶۶۳۲	نفر	پروازهای داخلی اعزام و پذیرش	
۴	۴.۴	۲۵۰۲۷۱۶۵	کیلوگرم	پروازهای داخلی ارسال و پذیرش بار	
۳۰	۸.۱	۹۶۳۵	فروند	پروازهای بین الملل نشست و برخاست	
۴۳.۶	-۳.۴	۱۵۸۳۳۰۱	نفر	پروازهای بین الملل اعزام و پذیرش	
۳۰.۴	-۴.۲	۳۰۰۶۹۶۶۸	کیلوگرم	پروازهای بین الملل ارسال و پذیرش بار	
۱۱.۲	۸.۱	۳۸۳۷۸	فروند	کل پروازهای مسافری نشست و برخاست	
۱۴.۴	۵.۳	۴۹۶۹۹۳۳	نفر	کل پروازهای مسافری اعزام و پذیرش	
۱۸.۳	-۱.۷	۵۵۰۹۷۱۳۳	کیلوگرم	کل پروازهای مسافری ارسال و پذیرش بار	
۱.۱	-۲.۲	۲۸۱۲۱	فروند	پروازهای داخلی نشست و برخاست	
۵	۴.۳	۳۵۳۱۲۲۸	نفر	پروازهای داخلی اعزام و پذیرش	
۳.۷	۴.۴	۲۶۱۲۸۲۴۰	کیلوگرم	پروازهای داخلی ارسال و پذیرش بار	
۹.۲	۵.۹	۱۰۲۰۳	فروند	پروازهای بین الملل نشست و برخاست	
-۵.۴	۲.۳	۱۶۲۰۰۱۴	نفر	پروازهای بین الملل اعزام و پذیرش	
-۱۲.۴	۶.۴	۳۱۹۸۵۴۸۲	کیلوگرم	پروازهای بین الملل ارسال و پذیرش بار	
۳.۲	-۰.۱	۳۸۳۲۴	فروند	کل پروازهای مسافری نشست و برخاست	
۱.۵	۳.۶	۵۱۵۱۲۴۲	نفر	کل پروازهای مسافری اعزام و پذیرش	
-۵.۸	۵.۵	۵۸۱۱۳۷۲۲	کیلوگرم	کل پروازهای مسافری ارسال و پذیرش بار	
-۲.۴	-۷.۵	۲۶۰۱۵	فروند	پروازهای داخلی نشست و برخاست	پاییز
-۶	-۱۱.۷	۳۱۱۹۲۶۳	نفر	پروازهای داخلی اعزام و پذیرش	
-۲.۱	-۱۲.۹	۲۲۷۶۱۲۶۶	کیلوگرم	پروازهای داخلی ارسال و پذیرش بار	
۱.۱	-۲۴.۵	۷۷۰۷	فروند	پروازهای بین الملل نشست و برخاست	
-۱۵.۵	-۳۶.۹	۱۰۲۱۹۸۷	نفر	پروازهای بین الملل اعزام و پذیرش	
-۱۴.۶	-۳۳.۵	۲۱۲۶۴۳۶۹	کیلوگرم	پروازهای بین الملل ارسال و پذیرش بار	
-۱.۶	-۱۲	۳۳۷۲۲	فروند	کل پروازهای مسافری نشست و برخاست	
-۴.۷	-۱۹.۶	۴۱۴۱۲۵۰	نفر	کل پروازهای مسافری اعزام و پذیرش	
-۸.۶	-۲۴.۲	۴۴۰۲۵۶۳۵	کیلوگرم	کل پروازهای مسافری ارسال و پذیرش بار	
-۸.۹	-۵.۲	۲۴۶۷۱	فروند	پروازهای داخلی نشست و برخاست	
-۱۴.۳	-۱۰.۹	۲۷۸۰۲۰۸	نفر	پروازهای داخلی اعزام و پذیرش	
-۱۴.۲	-۹.۳	۲۰۶۵۵۲۷۹	کیلوگرم	پروازهای داخلی ارسال و پذیرش بار	
۴.۵(۱)	۲.۴	۷۸۹۳	فروند	پروازهای بین الملل نشست و برخاست	
-۷.۹(۱)	۲.۱	۱۰۴۳۷۵۳	نفر	پروازهای بین الملل اعزام و پذیرش	
-۱۱.۵(۱)	-۱.۹	۲۰۸۶۱۸۳۹	کیلوگرم	پروازهای بین الملل ارسال و پذیرش بار	
-۶(۱)	-۳.۴	۳۲۵۶۴	فروند	کل پروازهای مسافری نشست و برخاست	
-۱۲.۶(۱)	-۷.۷	۳۸۳۳۹۶۱	نفر	کل پروازهای مسافری اعزام و پذیرش	
-۱۲.۹(۱)	-۵.۷	۴۱۵۱۷۱۱۸	کیلوگرم	کل پروازهای مسافری ارسال و پذیرش بار	

توضیحات: شرکت هواپیمایی قادر به ارائه اطلاعات به صورت فصلی نمیباشد به همین علت شاخص های فوق از سایت فرودگاه های کشور- ماهنامه آماری استخراج شده است.

(۱) اطلاعات فصل زمستان ۹۰ تجدید نظر شده است، در نتیجه درصد تغییر فصل زمستان نسبت به فصل مشابه سال قبل با ارقام اصلاح شده محاسبه گردیده است.

ماخذ: پورتال سازمانی و اطلاع رسانی استانداری تهران (ماهنامه آماری شرکت فرودگاه های کشور)

۳۰-۹- جدول برآورد تعداد پروازهای ورودی و خروجی داخلی فرودگاه مهرآباد طی دوره ۵ ساله در سال های ۹۱-۸۶

جمع کل پرواز	تعداد پروازهای داخلی		سال
	خروجی	ورودی	
۹۵۹۱۷	۴۸۰۴۲	۴۷۸۷۵	۸۶
۱۰۴۱۶۶	۵۲۱۷۴	۵۱۹۹۲	۸۷
۱۱۳۱۲۴	۵۶۶۶۱	۵۶۴۶۳	۸۸
۱۲۲۸۵۲	۶۱۵۳۳	۶۱۳۱۹	۸۹
۱۳۳۴۱۸	۶۶۸۲۵	۶۶۵۹۳	۹۰
۱۴۴۸۹۲	۷۲۵۷۲	۷۲۳۲۰	۹۱
۷۱۴۳۶۹	جمع کل		

ماخذ:سایت فرودگاه بین المللی مهرآباد

۳۱-۹- جدول برآورد تعداد مسافرین ورودی و خروجی داخلی فرودگاه مهرآباد طی دوره ۵ ساله در سال های ۹۱-۸۶

جمع کل پرواز	تعداد پروازهای خارجی		سال
	خروجی	ورودی	
۱۰۷۴۰۸۰۳	۵۳۴۸۵۴۸	۵۳۹۲۲۵۵	۸۶
۱۱۷۰۷۴۷۵	۵۸۲۹۹۱۷	۵۸۷۷۵۵۸	۸۷
۱۲۷۶۱۱۴۸	۶۳۵۴۶۱۰	۶۴۰۶۵۳۸	۸۸
۱۳۹۰۹۶۵۱	۶۹۲۶۵۲۵	۶۹۸۳۱۲۶	۸۹
۱۵۱۶۱۵۲۰	۷۵۴۹۹۱۲	۷۶۱۱۶۰۸	۹۰
۱۶۵۲۶۰۵۶	۸۲۲۹۴۰۴	۸۲۹۶۶۵۲	۹۱
۸۰۸۰۶۶۵۳	جمع کل		

ماخذ:سایت فرودگاه بین المللی مهرآباد

۳۲-۹- جدول برآورد میزان بار پروازهای ورودی و خروجی داخلی فرودگاه مهرآباد طی دوره ۵ ساله در سال های ۹۱-۸۶

جمع کل (به تن)	جمع بارتجاری (به تن)		بار همراه پروازهای داخلی		سال
	خروجی	ورودی	خروجی	ورودی	
۱۴۳۸۰۸	۲۱۴۰۳	۲۸۲۵۵	۴۷۱۵۷	۴۶۹۹۳	۸۶
۱۵۰۰۲۳	۲۱۴۰۳	۲۸۲۵۵	۵۰۲۷۰	۵۰۰۹۵	۸۷
۱۵۶۶۴۶	۲۱۴۰۳	۲۸۲۵۵	۵۳۵۸۷	۵۳۴۰۱	۸۸
۱۶۳۷۰۷	۲۱۴۰۳	۲۸۲۵۵	۵۷۱۲۴	۵۶۹۲۵	۸۹
۱۷۱۲۳۴	۲۱۴۰۳	۲۸۲۵۵	۶۰۸۹۴	۶۰۶۸۲	۹۰
۱۷۹۲۶۰	۲۱۴۰۳	۲۸۲۵۵	۶۴۹۱۴	۶۴۶۸۸	۹۱
۹۶۴۶۷۸	جمع کل				

ماخذ:سایت فرودگاه بین المللی مهرآباد

۹-۳۳- آمار پروازهای داخلی و بین‌المللی فرودگاه امام خمینی در سال‌های ۹۰-۸۴

درصد رشد پرواز نسبت به سال قبل	جمع کل	تعداد نشست و برخاست (فروند)		سال
		بین‌المللی	داخلی	
-	۸۲۱۹	۸۲۱۹	۰	۸۴
۵۱	۱۲۴۰۲	۱۲۴۰۲	۰	۸۵
۴۹	۱۸۴۲۵	۱۸۴۲۵	۰	۸۶
۴۸	۲۷۲۵۴	۲۵۳۳۱	۲۰۲۳	۸۷
۱۰	۳۰۱۲۶	۲۸۱۷۹	۱۹۴۷	۸۸
۱۱	۳۳۵۵۰	۳۱۳۷۸	۲۱۷۲	۸۹
-۲	۳۳۰۲۰	۳۰۹۷۵	۲۰۴۵	۹۰

۹-۳۳- آمار پروازهای داخلی و بین‌المللی فرودگاه امام خمینی در سال‌های ۹۰-۸۴ (دنباله)

درصد رشد مسافر نسبت به سال قبل	جمع کل	اعزام و پذیرش مسافر(نفر)		سال
		بین‌المللی	داخلی	
-	۱۰۲۲۵۷۰	۱۰۲۲۵۷۰	۰	۸۴
۴۰	۱۴۲۶۵۶۱	۱۴۲۶۵۶۱	۰	۸۵
۷۴	۲۴۸۹۳۳۱	۲۴۸۹۳۳۱	۰	۸۶
۵۸	۳۹۳۹۵۳۲	۳۹۳۹۵۳۲	۰	۸۷
۷	۴۲۳۱۸۶۴	۴۲۳۰۳۲۱	۱۵۴۳	۸۸
۱۸	۴۹۸۵۰۱۳	۴۹۸۴۲۴۰	۷۷۳	۸۹
-۱	۴۹۵۰۴۳۳	۴۹۴۹۰۱۰	۱۴۲۳	۹۰

۹-۳۳- آمار پروازهای داخلی و بین‌المللی فرودگاه امام خمینی در سال‌های ۹۰-۸۴ (دنباله)

جمع کل	ارسال و پذیرش بار(تن)		سال
	بین‌المللی	داخلی	
۲۷۳۹۷	۲۷۳۹۷	۰	۸۴
۲۹۹۴۹	۲۹۹۴۹	۰	۸۵
۵۱۸۱۵	۵۱۸۱۵	۰	۸۶
۹۲۴۲۶	۹۲۴۲۶	۰	۸۷
۹۱۱۸۲	۹۱۱۶۷	۱۵	۸۸
۱۰۳۸۵۴	۱۰۳۸۳۹	۱۵	۸۹
۱۰۱۷۶۳	۱۰۱۷۴۶	۱۶	۹۰

توضیح: در زمان انتشار سالنامه اطلاعات سال ۹۱ دریافت نشده است، اطلاعات تکمیلی در سایت شهرداری تهران به نشانی www.tehran.ir بروز رسانی خواهد شد.
 ماخذ: پورتال شرکت فرودگاه‌های کشور

حمل و نقل، انبارداری و ارتباطات

۹-۳۴- آمار پروازهای داخلی و بین المللی فرود گاه مهرآباد در سال های ۹۰-۸۴

درصد رشد پرواز نسبت به سال قبل	تعداد نشست و برخواست (فرود)	تعداد نشست و برخاست (فرود)		سال
		بین المللی	داخلی	
-	۹۱۵۸۹	۱۵۰۴۴	۷۶۵۴۵	۸۴
۲	۹۳۶۴۶	۱۱۷۲۷	۸۱۹۱۹	۸۵
۵	۹۸۲۱۰	۹۰۵۱	۸۹۱۵۹	۸۶
-۹	۸۹۵۲۳	۲۳۱۰	۸۷۲۱۳	۸۷
۱۵	۱۰۲۶۰۱	۲۴۰۸	۱۰۰۱۹۳	۸۸
۶	۱۰۹۰۵۵	۱۷۷۲	۱۰۷۲۸۳	۸۹
۰	۱۰۸۵۵۳	۲۴۶۰	۱۰۶۰۹۳	۹۰

۹-۳۴- آمار پروازهای داخلی و بین المللی فرود گاه مهرآباد در سال های ۹۰-۸۴ (دنباله)

درصد رشد مسافر نسبت به سال قبل	جمع کل	اعزام و پذیرش مسافر(نفر)		سال
		بین المللی	داخلی	
-	۱۱۱۵۰۹۷۲	۲۴۵۷۸۹۶	۸۶۹۳۰۷۶	۸۴
۰	۱۱۱۵۱۷۴۴	۱۹۶۸۳۷۱	۹۱۸۳۳۷۳	۸۵
۳	۱۱۵۱۰۹۹۷	۱۴۹۵۹۲۷	۱۰۰۱۵۰۷۰	۸۶
-۶	۱۰۸۵۴۲۹۲	۷۰۳۰۷۲	۱۰۱۵۱۲۲۰	۸۷
۱۱	۱۲۰۹۴۶۹۷	۶۹۳۷۱۱	۱۱۴۰۰۹۸۶	۸۸
۹	۱۳۱۶۳۳۶۸	۴۶۷۳۳۸	۱۲۶۹۶۰۳۰	۸۹
۳	۱۳۵۶۹۵۷۳	۷۴۲۵۸۱	۱۲۸۲۶۹۹۲	۹۰

۹-۳۴- آمار پروازهای داخلی و بین المللی فرود گاه مهرآباد در سال های ۹۰-۸۴ (دنباله)

جمع کل	ارسال و پذیرش بار(تن)		سال
	بین المللی	داخلی	
۸۷۴۴۹	۶۹۷۴۳	۱۷۷۰۶	۸۴
۴۶۹۱۰	۳۱۵۶۲	۱۵۳۴۸	۸۵
۳۵۸۲۸	۲۱۰۱۵	۱۴۸۱۳	۸۶
۹۶۹۱۰	۱۵۲۶۲	۸۱۶۴۸	۸۷
۱۰۵۶۰۶	۱۵۴۸۶	۹۰۱۲۰	۸۸
۱۱۲۳۹۴	۸۰۸۷	۱۰۴۳۰۷	۸۹
۱۱۲۴۶۵	۱۵۹۶۶	۹۶۴۹۸	۹۰

توضیح: در زمان انتشار سالنامه اطلاعات سال ۹۱ دریافت نشده است، اطلاعات تکمیلی در سایت شهرداری تهران به نشانی www.tehran.ir بروز رسانی خواهد شد.
ماخذ: پورتال شرکت فرودگاه های کشور

۳۵-۹- عملکرد مقایسه ای مترو در سال های ۹۱-۸۸

عنوان	خط	سال ۸۸	سال ۸۹	سال ۹۰	سال ۹۱	درصد تغییر
طول کل مسیر (کیلومتر)	۱	۲۸.۱	۲۸.۵	۳۲	۳۲	۰
	توسعه شمالی خط ۱	۸.۲	۸.۵	۸.۵	۸.۵	۰
	۲	۲۰.۴	۲۱	۲۱	۲۱	۰
	توسعه شرقی خط ۲	۳	۵	۵	۵	۰
	۳	۰	۰	۰	۷	۱۰۰
	۴	۷	۱۸	۲۲	۲۲	۰
	۵	۴۱.۵	۴۳	۴۳	۴۳	۰
	۶	۰	۰	۰	۰	۰
	۷	۰	۰	۰	۰	۰
	توسعه جنوبی ۱	۰	۱	۲	۲	۰
	۱	۲۸.۱	۲۸.۵	۲۸.۵	۳۲	۰
طول مسیر آماده بهره برداری (کیلومتر)	توسعه شمالی خط ۱	۶.۲	۸.۵	۸.۵	۸.۵	۰
	۲	۲۰.۴	۲۱	۲۱	۲۱	۰
	توسعه شرقی خط ۲	۳	۵	۵	۵	۰
	۵	۴۱.۵	۴۳	۴۳	۴۳	۰
	۳	۰	۰	۷	۱۹	۵۱
	۴	۷	۱۸	۲۲	۲۲	۲۲
	توسعه جنوبی ۱	۰	۱	۳	۲	۰
	۱	۱	۱	۱	۱	۰
پایانه ها (عدد)	۲	۲	۲	۲	۲	۰
	۳	۱	۲	۲	۰	۰
	۴	۲	۲	۲	۰	۰
	۵	۱	۱	۱	۱	۰
	۶	۲	۲	۲	۰	۰
	۷	۰	۰	۰	۰	۰

حمل و نقل، انبارداری و ارتباطات

۳۵-۹- عملکرد مقایسه ای مترو در سال های ۹۱-۸۸(دنباله)

عنوان	خط	سال ۸۸	سال ۸۹	سال ۹۰	سال ۹۱	درصد تغییر
ایستگاه‌های مجهز به آسانسور(عدد)	۱	۱۲	۱۲	۱۳	۱۳	۰
	۲	۵	۵	۵	۵	۰
	۵	۱	۱	۱	۱	۰
	۴	-	-	-	-	۰
ایستگاه‌های آماده بهره برداری (عدد)	۱	۲۲	۲۲	۲۲	۲۲	۰
	توسعه شمالی خط ۱	۴	۵	۶	۶	۰
	۲	۱۹	۱۹	۱۹	۱۹	۰
	توسعه شرقی خط ۲	۳	۳	۳	۳	۰
	۵	۱۱	۱۱	۱۱	۱۱	۰
	۳	-	-	-	۵	۱۸
	۴	۵	۱۰	۱۴	۱۷	۲۱
ایستگاه‌های مجهز به پله برقی	توسعه جنوبی خط ۱	-	-	۱	۱	۰
	۱	۱۶	۱۶	۱۷	۱۷	۰
	توسعه شمالی خط ۱	۴	۵	۶	۶	۰
	۲	۱۹	۲۰	۲۰	۲۰	۰
	۵	۸	۸	۸	۸	۰
سفر(میلیون عدد)	۴	۵	۵	۱۴	۱۴	۸
	۱	-	۲۱۶	۲۲۹	۲۴۷	۳
	۲	-	۱۸۰	۲۱۱	۲۱۸	۶
	۵	-	۶۴	۶۴	۶۸	۶۰
	۴	-	۲۷	۶۲	۹۹	۱۰۰
	۳	۰	۰	۰	۱	۱۰۰
قطارها(عدد)	۱	۴۷	۴۹	۵۷	۶۳	۱۱
	۲	۲۸	۳۲	۴۴	۵۲	۱۸
	۵	۲۰	۲۴	۲۸	۳۳	۱۸
	۴ (مشترک با ۱ و ۲)	-	-	-	-	-
واگن ها(عدد)	۱	۳۲۹	۳۴۳	۳۹۹	۴۴۱	۱۱
	۲	۱۹۶	۲۲۴	۳۰۸	۳۶۴	۱۸
	۵	۱۳۸	۱۸۰	۲۲۹	۲۶۰	۱۴
	۴ (مشترک با ۱ و ۲)	-	-	-	-	-
حداقل فاصله زمانی عبور قطارها(دقیقه)	۱	۵	۵	۴.۵	۴.۵	۰
	۲	۳.۵	۳	۴	۴	۰
	۵	۹	۱۵	۷	۷	۰
	۴	۱۰	۹	۷	۶	-۱۴
	۳	۰	۰	۰	۲۵	-

مأخذ : معاونت حمل و نقل و ترافیک شهرداری تهران

۹-۳۶- عملکرد کلی و مقایسه ای مترو در سال های ۹۱ - ۸۹

عنوان	خط	کلی	سال ۸۹	سال ۹۰	سال ۹۱	درصد تغییر
پیشرفت خطوط (درصد)	۱	۹۹.۸	۰.۱	۰	۰	۰
	توسعه شمالی خط ۱	۹۷.۷	۴.۷	۰.۱	۰.۹	۸۰۰
	۲	۹۹.۸	۰.۲	۰	۰	۰
	توسعه شرقی خط ۲	۶۶.۳	۱.۵	۰	۰.۲	۱۰۰
	۳	۴۸.۴	۸.۱	۰.۲	۸.۶	۴۲۰۰
	۴	۸۹.۲	۱۱	۰.۲	۴.۳	۲۰۵۰
	۵	۹۹.۸	۰.۲	۰	۰	۰
	۶	۲۱.۱	۲.۱	۰.۲	۲.۲	۱۰۰۰
	۷	۲۹.۹	۱.۷	۰.۲	۷.۳	۳۵۵۰
	توسعه جنوبی ۱	۹۷.۱	۳۴.۵	۰.۵	۱	۱۰۰
پیشرفت تونل های در حال احداث (متر)	توسعه شمالی خط ۱	۷۵۰۰	۲۰۰	۰	۰	۰
	توسعه شرقی خط ۲	۴۶۰۰	۱۰۰	۰	۰	۰
	۳	۲۰۵۰۰	۶۸۰	۴۰۰	۵۰۰۰	۱۱۵۰
	۴	۲۱۵۰۰	۱۸۰۰	۰	۲۷۰۰	۱۰۰

مأخذ: معاونت حمل و نقل و ترافیک شهرداری تهران

حمل و نقل، انبارداری و ارتباطات

۹-۳۷- شاخص های بهره‌وری مترو تهران و حومه در سال های ۹۱-۹۰

عنوان شاخص	واحد	سال ۹۰	سال ۹۱	درصد تغییر
تاخیر متوسط هر حرکت مسافری (کل تاخیرها تقسیم بر کل حرکت های مسافری)	ثانیه	۷.۷۹	۳.۶	-۵۳.۷۸
میانگین رضایت مشتری (پیمایش مسافران)	امتیاز	۸۰	۸۱.۹	۲.۴
تعداد شکایت ها (در یک میلیون سفر)	تعداد	۰.۸۵	۰.۱۳	-۸۴.۷
قابلیت اطمینان ناوگان (تعداد قطارهای آماده به کار تقسیم بر کل قطارهای موجود * ۱۰۰)	درصد	۷۸.۸	۸۰	۱.۵۲
قابلیت اطمینان تجهیزات ثابت (۱ منهای تاخیرات ناشی از تجهیزات ناشی از تجهیزات ثابت تقسیم بر متوسط زمان کارکرد تجهیزات ثابت * ۱۰۰)	درصد	۹۷.۲۳	۹۷.۵	۰.۲۸
سرویس دهی به موقع (حرکت های برنامه ریزی شده منهای حرکت های با تاخیر و کنسلی تقسیم بر حرکت های برنامه ریزی شده * ۱۰۰)	درصد	۹۷.۹	۹۸.۵	۰.۶۱
بهره وری قطار (نسبت تعداد حرکت های انجام شده به روزهای کاری)	حرکت به روز	۱۶۷۵	۱۸۱۲	۸.۱۸

مأخذ: معاونت حمل و نقل و ترافیک شهرداری تهران

۹-۳۸- برآورد هزینه های صرفه جویی شده در متروی تهران و حومه در سال های ۹۱-۸۸ (واحد: میلیارد ریال)

نوع صرفه جویی	سال ۸۸	سال ۸۹	سال ۹۰	سال ۹۱	درصد تغییر
مصرف سوخت	۱۲۰۴	۱۲۴۵	۲۲۲۹	۴۵۸۱	۱۰۶
اتلاف وقت مسافرین	۱۸۲۵	۲۰۰۰	۳۹۶۹	۴۳۶۸	۱۰
بهداشت و درمان و نظافت ناشی از آلودگی هوا	۴۷۶	۵۰۷	۱۰۸۸	۱۲۲۱	۱۲
استهلاک و لوازم یدکی خودروها	۹۵۲	۱۰۱۴	۱۸۶۵	۲۹۷۰	۵۹
هزینه خسارت تصادف	۳۸۱	۴۰۶	۷۴۶	۱۱۸۸	۵۹
هزینه تعمیر و نگهداری معابر شهری	۸۳	۹۰	۱۰۵	۱۱۷	۱۱
جمع صرفه جویی	۴۹۲۱	۵۲۶۳	۱۰۰۰۲	۱۴۴۴۵	۴۴

مأخذ: معاونت حمل و نقل و ترافیک شهرداری تهران

۹-۳۹- متغیرهای عملکردی و صرفه جویی در مترو، در سال های ۹۱-۹۰

سال ۹۰							
جمع از ابتدای بهره برداری	خطوط مترو					شاخص	
	مجموع	۵	۴	۲	۱		
۳۷۰۰	۵۶۸	۶۴	۶۵	۲۱۰	۲۲۹	تعداد سفرهای انجام شده (میلیون نفر)	
۴۳۱۵۱	۷۲۸۱	۱۸۸۸	۵۵۳	۲۱۸۴	۲۶۵۶	کیلومتر مسافر جابجا شده (میلیون کیلومتر مسافر)	
۲۶.۵	۲۷	۲۶	۱۵	۲۷	۳۱	زمان صرفه جویی شده در وقت مسافری در هر مسافرت با مترو بر حسب دقیقه (براساس نظرسنجی از مسافران)	
۲۰۶۶	۳۵۰	۹۱	۲۷	۱۰۵	۱۲۷	بنزین	مقدار صرفه جویی در مصرف سوخت (میلیون لیتر)
۲۱۴	۳۶	۹	۳	۱۱	۱۳	گازوئیل	
۱۰۶۰	۱۸۹	۱۷	۱۴	۷۹	۷۹	کاهش اتلاف وقت مسافری (میلیون ساعت)	
۲۴۱۸	۲۲۳	۵۸	۱۷	۶۷	۸۱	CO,NO,SO PM,HC,x ۲	مقدار کاهش آلاینده های هوا (هزار تن)
۸۷۸۳	۱۰۴۴	۲۷۱	۷۹	۳۱۴	۳۷۹	CO ₂	

۹-۳۹- متغیرهای عملکردی و صرفه جویی در مترو، در سال های ۹۱-۹۰ (دنباله)

سال ۹۱							
جمع از ابتدای بهره برداری	خطوط مترو					شاخص	
	مجموع	۵	۴	۳	۲		
۴۲۹۱	۶۳۳	۶۸	۹۹	۱	۲۱۸	۲۴۷	تعداد سفرهای انجام شده (میلیون نفر)
۵۱۸۷۱	۸۳۹۱	۲۰۰۶	۷۴۳	۳	۲۵۵۱	۳۰۸۸	کیلومتر مسافر جابجا شده (میلیون کیلومتر مسافر)
۲۶	۲۷	۲۶	۱۸	۵	۲۷	۳۱	زمان صرفه جویی شده در وقت مسافری در هر مسافرت با مترو بر حسب دقیقه (براساس نظرسنجی از مسافران)
۲۶۱۸	۴۰۲	۹۶	۳۶	۰	۱۲۲	۱۴۸	مقدار صرفه جویی در مصرف سوخت (میلیون لیتر)
۲۷۲	۴۲	۱۰	۴	۰.۱	۱۳	۱۵	
۱۲۴۰	۲۰۸	۱۸	۲۳	۰	۸۲	۸۵	کاهش اتلاف وقت مسافری (میلیون ساعت)
۱۶۲۸	۲۵۷	۶۱	۲۳	۰.۰۶	۷۸	۹۵	مقدار کاهش آلاینده های هوا (هزار تن)
۷۶۲۷	۱۲۰۲	۲۸۷	۱۰۷	۰.۲۷	۳۶۶	۴۴۲	

مأخذ: معاونت حمل و نقل و ترافیک شهرداری تهران

حمل و نقل، انبارداری و ارتباطات

۹۰-۴۰- آمار تعداد ناوگان تاکسیرانی شهر تهران به تفکیک نوع خودرو در سال های ۹۱-۹۰

نوع تاکسی نوع خودرو	تکانه	رهن	پژو	هیوندا	سمند	پراید	پروتون	انواع ون	سایر	جمع ۹۱	جمع ۹۰
سواری	۸۸۹۸	۵۷	۳۴۲۵۹	۱۲۸	۱۸۹۴۹	۸۳۲۴	۱۲۴	۰	۱۷۵	۷۰۹۱۴	۷۰۵۴۸
ون	۰	۰	۰	۰	۰	۰	۰	۷۰۳۵		۷۰۳۵	۷۰۷۷
مسافر بر شخصی	۰	۰	۰	۰	۰	۰	۰	۰	۰	۰	۱۲۳۲
جمع سال ۹۱	۸۸۹۸	۵۷	۳۴۲۵۹	۱۲۸	۱۸۹۴۹	۸۳۲۴	۱۲۴	۷۰۳۵	۱۷۵	۷۷۹۴۹	-
جمع سال ۹۰	۱۱۰۷۲	۷۰	۳۲۹۸۳	۱۶۶	۱۸۸۲۷	۸۳۸۰	۱۲۴	۷۰۷۷	۱۵۸	-	۷۸۸۵۷
درصد تغییر	-۲۰	-۱۹	۴	-۲۳	۱	-۱	۰	-۰.۵	۱۱	-	-
درصد به کل در سال ۹۱	۱۱	۰.۱	۴۴	۰.۳	۲۴	۱۱	۰.۳	۹	۰.۳	۱۰۰	-

مأخذ: معاونت حمل و نقل و ترافیک شهرداری تهران

۸۹-۴۱- آمار تعداد ناوگان تاکسیرانی شهر تهران به تفکیک طول عمر در سال های ۹۱-۸۹

نوع تاکسی	سال ۵-۰	سال ۱۰-۵	سال ۱۵-۱۰	۱۵ سال به بالا	جمع ۸۹	جمع ۹۰	جمع ۹۱	درصد تغییر ۹۰-۹۱
سواری	۳۴۰۰۲	۳۰۰۹۶	۵۳۳۴	۱۴۸۲	۶۹۸۵۵	۷۰۵۴۸	۷۰۹۱۴	۰.۵
ون	۱۱۵۵	۵۸۸۰	۰	۰	۷۰۷۷	۷۰۷۷	۷۰۳۵	-۰.۵
مسافر بر شخصی	۰	۰	۰	۰	۳۶۴۳	۱۲۳۲	۰	-۱۰۰
جمع سال ۹۱	۳۵۱۵۷	۳۵۹۷۶	۵۳۳۴	۱۴۸۲	-	-	۷۷۹۴۹	-
جمع سال ۹۰	۶۶۴۷۲	۹۰۰۴	۱۹۹۸	۱۳۸۳	۸۰۵۷۵	۷۸۸۵۷	-	-

مأخذ: معاونت حمل و نقل و ترافیک شهرداری تهران

۸۹-۴۲- آمار تعداد ناوگان تاکسیرانی شهر تهران به تفکیک نوع سوخت در سال های ۹۱-۸۹

نوع تاکسی	سال ۸۹			سال ۹۰			سال ۹۱		
	نوع سوخت		تعداد	نوع سوخت		تعداد	نوع سوخت		تعداد
	تک سوز	دوگانه سوز	دستگاه	تک سوز	دوگانه سوز	دستگاه	تک سوز	دوگانه سوز	دستگاه
سواری	۲۵۱۹۲	۴۴۶۶۳	۶۹۸۵۵	۱۶۵۷۱	۵۳۹۷۷	۷۰۵۴۸	۲۰۰۴۷	۷۰۹۱۴	۵۰۸۶۷
ون	۶۹۵۸	۱۱۹	۷۰۷۷	۶۹۵۸	۱۱۹	۷۰۷۷	۷۰۳۵	۷۰۳۵	۰
مسافر بر شخصی	۳۶۰۳	۴۰	۳۶۴۳	۱۲۳۲	۱۲۳۲	۱۲۳۲	۰	۰	۰
جمع	۳۵۷۵۳	۴۴۸۲۲	۸۰۵۷۵	۲۴۷۶۱	۵۴۰۹۶	۷۸۸۵۷	۲۷۰۸۲	۷۷۹۴۹	۵۰۸۶۷

مأخذ: معاونت حمل و نقل و ترافیک شهرداری تهران

۴۳-۹- دوره های آموزشی رانندگان تاکسی در سال های ۹۱-۸۹

سال ۹۱			سال ۹۰			سال ۸۹			شرح
جمع نفر ساعت	مدت آموزش	تعداد نفرات	جمع نفر ساعت	مدت آموزش	تعداد نفرات	جمع نفر ساعت	مدت آموزش	تعداد نفرات	نام دوره آموزشی
			۸۵۰۰	۱	۸۵۰۰				آموزش مدیریت بحران
۶۰۹۴	۲	۳۰۴۷	۴۰۰۰	۲	۲۰۰۰				آموزش رانندگان سرویس مدارس
۱۲۷۴	۲	۶۳۷	۱۵۰۰	۱	۱۵۰۰				آموزش قوانین و مقررات راهنمایی و رانندگی
۷۳۰	۲	۳۶۵	۳۰۰۰۰	۳	۱۰۰۰۰	۷۴۵۲۸	۴	۱۸۶۳۲	اخلاق حرفه ایی و رانندگی تدافعی
۸۰۰۰	۴	۲۰۰۰							آموزش ایمنی تاکسیرانان
۲۰۰	۲	۱۰۰							آموزش اطفاء حریق
						۹۳۶	۱۲	۷۸	آموزش گردشگری
۱۶۲۹۸	۱۲	۶۱۴۹	۴۴۰۰۰	۷	۱۰۰۰۰	۷۵۴۶۴	۱۶	۱۸۷۱۰	جمع

درصد تغییر	سال ۹۱	سال ۹۰	سال ۸۹	سال ۸۸	مسافر جابجا شده در ناوگان تاکسیرانی (نفر)
۳۹	۱۴۹۹۶۰۲۵۰۰	۱۰۸۱۴۱۹۲۲۱	۱۱۰۴۵۵۴۱۹۰	۱۲۰۵۱۳۰۲۷۹	
درصد تغییر	سال ۹۱	سال ۹۰	سال ۸۹	سال ۸۸	شرکت خصوصی تحت نظارت سازمان تاکسیرانی (تعداد)
۰	۲۶	۲۶	۲۶		

مأخذ: معاونت حمل و نقل و ترافیک شهرداری تهران

حمل و نقل، انبارداری و ارتباطات

۹-۴۴- عملکرد مقایسه ای واحدهای سازمان تاکسیرانی درسال های ۹۱-۸۹

عنوان	سال ۸۹	سال ۹۰	سال ۹۱	درصد تغییر ۸۹-۹۰	درصد تغییر ۹۰-۹۱
حوزه معاونت اجرایی (مورد)	شهرشناسی	۵۹۴۲	۲۲۸۲	۲۶۰۹	-۶۲
	تحويل خودرو	۶۱۶۸	۷۷۷۶	۷۱۴	۲۶
	صدور، تمدید و تعویض کارنامه	۱۸۷۶۰	۴۲۰۵۷	۴۴۱۴۵	۱۶
	معرفی به شماره گذاری	۶۱۸۶	۷۷۷۶	۷۱۴	۲۶
واحد اشیا پیدا شده (تعداد)	اشیا پیدا شده تحویلی به سازمان	۲۴۷	۲۶۳	۲۵۰	۶
	اشیا پیدا شده تحویل داده شده به صاحبان	۵۳	۲۳	۶۵	-۵۷
	اشیا بلا صاحب	۱۹۴	۲۴۰	۱۸۵	۲۴
واحد بازرسی و رسیدگی به تخلفات و جرائم تاکسی ها (مورد)	رسیدگی به شکایات	۲۳۸۰۷	۱۹۸۷۰	۱۷۵۲۰	-۱۷
	نقل و انتقالات	۱۹۱۷	۲۱۳۱	۱۸۲۳	۱۱
	راننده غیر مجاز	۸۱۸	۱۱۵۱	۹۶۳	۴۱
	عدم اعتبار کارنامه	۴۱۰۵	۳۳۵۷	۲۸۴۳	-۱۸
	اخذ تعهد کتبی	۲۸۹۶	۱۲۴۸۴	۱۱۳۴۲	۳۳۱
	اخذ تعهد رسمی	۳۷۵	۱۲۸۷	۱۲۵۰	۲۴۳
	کشیک	-	-	-	-
	توقف در پارکینگ	۵۲۰	۴۹۳	۴۲۰	-۵
	نصب تزئینات غیر مجاز	۳۷۸	۴۲۸	۳۴۰	۱۳
	عدم سوار نمودن مسافر	۹۱۸	۱۶۵	۱۷۳	-۸۲
	عدم نصب تاکسیمتر	۲۰۵۳	۳۳۸۸	۲۸۷۳	۶۵
	خطی سوار کردن (نارنجی)	۳۲۵	۲۶۰	۱۷۴	-۲۰
	فعالیت خارج از خط (خطوط)	۳۴۸۹	۲۹۴۰	۲۶۴۰	-۱۶

مأخذ : معاونت حمل و نقل و ترافیک شهرداری تهران

سالنامه آماری شهر تهران

۴۵-۹- تاکسی های تحت پوشش سازمان مدیریت و نظارت بر تاکسیرانی شهر تهران به تفکیک سال ساخت
در سال های ۹۱-۵۶ (واحد : تعداد دستگاه)

سال ساخت	جمع	بنزین سوز	دوگانه سوز
۵۶-۶۶	۱۱۲	۱۱۲	
۶۷-۷۶	۱۳۶۵	۱۳۶۵	
۷۷	۴۱۲	۴۱۲	
۷۸	۲۵۹	۲۵۹	
۷۹	۲۲۴	۲۲۴	
۸۰	۱۸۶۱	۱۸۶۱	
۸۱	۲۵۷۵	۲۵۷۴	۱
۸۲	۳۹۲۷	۳۹۱۰	۱۷
۸۳	۵۹۷۰	۵۹۶۶	۴
۸۴	۳۴۹۴	۲۰۱۷	۱۴۷۷
۸۵	۷۰۹۴	۱۱۵۰	۵۹۴۴
۸۶	۱۵۴۸۷	۵۹۵۸	۹۵۲۹
۸۷	۱۰۰۵۸	۱۲۲۵	۸۸۳۳
۸۸	۱۱۱۷۰	۴۷	۱۱۱۲۳
۸۹	۴۴۴۶	۱۶	۴۴۳۰
۹۰	۸۸۳۱	۲	۸۸۲۹
۹۱	۶۶۴		۶۶۴
جمع	۷۷۹۴۹	۲۷۰۹۸	۵۰۸۵۱

مأخذ : معاونت حمل و نقل و ترافیک شهرداری تهران

حمل و نقل، انبارداری و ارتباطات

۹-۴۶- خلاصه عملکرد وضعیت خطوط شرکت واحد اتوبوسرانی تهران درسال های ۹۱-۸۸

بخش	عنوان	سال ۸۸	سال ۸۹	سال ۹۰	سال ۹۱	درصد تغییر
اتوبوسرانی	طول خط ۱ تندرو اتوبوسرانی(کیلو متر)	۱۹	۱۹	۱۹	۱۹	۰
	ناوگان خط ۱ تندرو اتوبوسرانی(دستگاه)	۳۲۸	۳۰۵	۲۶۵	۲۶۵	۰
	طول خط ۲ تندرو اتوبوسرانی(کیلو متر)	۱۹.۱	۱۹.۱	۱۹.۱	۱۹.۱	۰
	ناوگان خط ۲ تندرو اتوبوسرانی(دستگاه)	۳۲۶	۳۳۰	۲۹۳	۲۳۰	-۲۲
	طول خط ۳ تندرو اتوبوسرانی(کیلو متر)	۱۴.۴	۱۴.۴	۱۴.۴	۱۴.۴	۰
	ناوگان خط ۳ تندرو اتوبوسرانی(دستگاه)	۱۳۰	۱۴۱	۱۴۰	۱۴۰	۰
	طول خط ۴ تندرو اتوبوسرانی(کیلو متر)	۰	۱۳.۷	۲۲	۲۲	۰
	ناوگان خط ۴ تندرو اتوبوسرانی(دستگاه)	۰	۶۰	۱۱۵	۱۱۵	۰
	طول خط ۵ تندرو اتوبوسرانی(کیلو متر)	۰	۰	۰	۹.۹	۰
	ناوگان خط ۵ تندرو اتوبوسرانی(دستگاه)	۰	۰	۰	۷۶	۰
	طول خط ۷ تندرو اتوبوسرانی(کیلو متر)	۹.۶	۱۸.۳	۱۸.۳	۱۸.۳	۰
	ناوگان خط ۷ تندرو اتوبوسرانی(دستگاه)	۱۰۰	۳۳۰	۳۳۸	۵۵۸	۶۵
	طول خط ۱۰ تندرو اتوبوسرانی(کیلو متر)	۰	۰	۱۰.۷	۱۰.۷	۰
	ناوگان خط ۱۰ تندرو اتوبوسرانی(دستگاه)	۰	۰	۶۰	۶۰	۰
شاخه ناوگان	آرتیکولیت(دو کابین) اتوبوسرانی(دستگاه)	۲۷۴	۲۷۵	۵۷۵	۶۲۵	۹
	ناوگان کل (دستگاه)	۷۱۶۵	۷۰۶۸	۶۹۳۶	۶۶۴۵	-۴
	ناوگان شرکت واحد(بلیطی) (دستگاه)	۴۰۶۵	۳۵۴۴	۳۱۸۷	۲۶۵۴	-۱۷
	ناوگان بخش خصوصی (دستگاه)	۲۶۷۵	۳۱۰۲	۳۵۴۹	۳۹۹۱	۱۲
	ناوگان واحدگشت (دستگاه)	۴۲۵	۴۲۲	۲۰۰	۰	-۱۰۰
شاخه خطوط	جمع(دستگاه)			۶۹۳۶	۶۶۴۵	-۴
	تعداد خطوط خصوصی(خط)	۱۵۹	۱۵۸	۱۵۲	۱۶۱	۶
	طول خطوط خصوصی (کیلومتر)				۱۹۵۸	۰
	تعداد خطوط عمومی (خط)	۲۰۰	۱۵۰	۱۱۱	۸۵	-۲۳
	طول خطوط عمومی (کیلومتر)	۲۰۲۲	۱۵۱۱	۱۱۲۱	۹۱۲	-۱۹
	متوسط طول خطوط عمومی(کیلومتر)	۱۰	۱۰	۱۰	۱۰.۷	۷

سالنامه آماری شهر تهران

۹-۴۶- خلاصه عملکرد وضعیت خطوط شرکت واحد اتوبوسرانی تهران در سال های ۹۱-۸۸ (دنباله)

بخش	عنوان	سال ۸۸	سال ۸۹	سال ۹۰	سال ۹۱	درصد تغییر
جابه جایی مسافر	کل جابه جایی مسافر (میلیارد نفر)	۱.۱	۱.۱	۱.۱۷	۱.۲۲	۴
	جابه جایی مسافر بخش عمومی (هزار نفر)	۶۱۷۴۰۶	۵۴۰۱۷۰	۵۲۷۶۰۳	۵۰۱۰۳۲	-۵
	جابه جایی مسافر واحد گشت (هزار نفر)	۱۱۱۳۲	۸۹۹۸	۸۵۵۷۰	۸۶۳۴۱	۱
	جابه جایی مسافر بخش خصوصی (هزار نفر)	۴۰۴۵۸۷	۴۷۳۳۱۴	۵۶۲۷۶۷	۶۳۳۳۹۰	۱۳
	کل جابه جایی مسافر ماه (میلیون نفر)	۹۵	۹۵	۹۷	۱۰۱.۷	۵
	جابه جایی مسافر بخش عمومی (نفر مسافر ماه)	۵۱۰۰۰۰۰	۴۵۰۰۰۰۰	۴۴۰۰۰۰۰	۴۱۷۵۲۷۲۷	-۵
	جابه جایی مسافر واحد گشت (نفر مسافر ماه)	۹۲۷۶۴۸	۷۴۹۸۲۵	۶۵۳۷۲۸	-	-
	جابه جایی مسافر بخش خصوصی (نفر مسافر ماه)	۳۳۷۱۵۶۱۷	۳۹۴۴۲۸۶۵	۴۶۸۹۷۳۰۶	۵۱۲۷۸۲۵۵	۹
	جابه جایی مسافر سازمان نظارت (نفر مسافر ماه)	۸۶۵۴۱۴۷	۶۹۴۵۹۰۲	۷۱۳۰۸۵۸	۷۱۹۵۱۳۴	۱
متوسط هزینه هر مسافر در طول یک سفر	متوسط هزینه هر مسافر در طول یک سفر عمومی (ریال)	۳۰۴	۴۶۳۵	۵۶۸۵	۶۵۱۳	۱۵
کل ساعت کارکرد	کل ساعت کارکرد بخش عمومی (ساعت)	۱۶۴۳۸۱۴۳	۱۵۰۷۴۷۶۹	۱۳۷۵۶۱۰۹	۱۰۷۹۹۹۴۲	۲۱
طول عمر (سال)	اتوبوس های بخش عمومی	۴.۷	۴.۷	۵	۶.۵	۳۰
	اتوبوس های بخش خصوصی	۲.۸	۲.۸	۳.۷	۵.۱	۳۸
شرکت های خصوصی	تعداد شرکت خصوصی (شرکت)	۲۸	۲۴	۲۰	۱۸	-۱۰

مأخذ : معاونت حمل و نقل و ترافیک شهرداری تهران

حمل و نقل، انبارداری و ارتباطات

۴۷-۹-مقایسه میانگین طول عمر اتوبوس های شرکت واحد (بخش عمومی) در سال ۹۱

میانگین طول عمر	بیش از ۱۵ سال	۱۰ تا ۱۵ سال	۵ تا ۱۰ سال	تا ۵ سال	تعداد	نوع اتوبوس
۲۵۶۶	۲۹	۰	۰	۰	۲۹	بنز ۳۰۲
۶۰۷۱	۰	۱۶	۱۱	۴۸	۷۵	بنز ۳۵۵
۲۰	۱	۰	۰	۰	۱	ولوو
۰	۰	۰	۰	۰	۰	تک کابین ۳۰۵
۵	۰	۰	۰	۲۵۰	۲۵۰	شهاب BRT
۲۰	۵	۰	۰	۰	۵	ایکاروس ۲۶۰
۰	۰	۰	۰	۰	۰	اسکانیا
۷۰۳۱	۰	۰	۹۹	۱۴	۱۱۳	رنو شهاب خودرو گازسوز
۸	۰	۰	۶۵	۰	۶۵	رنو شهاب خودرو دیزل
۰	۰	۰	۰	۰	۰	بنز ۴۵۷ گازسوز
۲۱	۲	۰	۰	۰	۲	ایکاروس ۲۸۰
۰	۰	۰	۰	۰	۰	ایکاروس سه کابین
۷۸۱	۰	۰	۸۹۰	۰	۸۹۰	مان گازسوز
۱۹	۲۴	۰	۰	۰	۲۴	اشکودا
۰	۰	۰	۰	۰	۰	بنز ۴۰۰ ورنو
۸۰۲۵	۰	۳	۵۵۴	۰	۵۵۷	بنز ۴۵۷ دیزل
۰	۰	۰	۰	۰	۰	بنز ۳۰۵
۷۰۴	۰	۰	۵	۰	۵	مگاترانس
۰	۰	۰	۰	۰	۰	آکیا دیزل
۳	۰	۰	۰	۲۰۰	۲۰۰	Young Man
۱۰۷۱	۰	۰	۰	۴۲۵	۴۲۵	King Long
۳	۰	۰	۰	۱۳	۱۳	زانگ تانگ
۰	۰	۰	۰	۰	۰	سایر
۶۶	۶۱	۱۹	۱۶۲۴	۹۵۰	۲۶۵۴	جمع / میانگین سال ۹۱
۵۰۲۱	۱۲۷	۲۸	۲۲۷۷	۹۵۵	۳۳۸۷	جمع / میانگین سال ۹۰

مأخذ : معاونت حمل و نقل و ترافیک شهرداری تهران

سالنامه آماری شهر تهران

۴۸-۹- مقایسه میانگین طول عمر اتوبوس های شرکت واحد (بخش خصوصی) در سال ۹۱

میانگین طول عمر	بیش از ۱۵ سال	۱۰ تا ۱۵ سال	۵ تا ۱۰ سال	تا ۵ سال	تعداد	نوع اتوبوس
۰	۰	۰	۰	۰	۰	بنز ۳۰۲
۶	۰	۰	۱۲۲	۰	۱۲۲	بنز ۳۵۵
۰	۰	۰	۰	۰	۰	ولوو
۰	۰	۰	۰	۰	۰	تک کابین ۳۰۵
۰	۰	۰	۰	۰	۰	شهاب BRT
۰	۰	۰	۰	۰	۰	ایکاروس ۲۶۰
۲.۸۶	۰	۰	۰	۳۵۰	۳۵۰	اسکانیا
۵.۴	۰	۰	۴۸۱	۴۶۰	۹۴۱	رنو شهاب خودرو گازسوز
۴.۷	۰	۰	۷۱	۲۰۰	۲۷۱	رنو شهاب خودرو دیزل
۴.۶۴	۰	۰	۱۳۱	۵۲۳	۶۵۴	بنز ۴۵۷ گازسوز
۰	۰	۰	۰	۰	۰	ایکاروس ۲۸۰
۰	۰	۰	۰	۰	۰	ایکاروس سه کابین
۷.۱۳	۰	۰	۳۸۷	۰	۳۸۷	مان گازسوز
۰	۰	۰	۰	۰	۰	اشکودا
۰	۰	۰	۰	۰	۰	بنز ۴۰۰ ورنو
۶.۷۲	۰	۶	۶۲۶	۱۲۵	۷۵۷	بنز ۴۵۷ دیزل
۰	۰	۰	۰	۰	۰	بنز ۳۰۵
۷.۱۸	۰	۰	۷۴	۰	۷۴	مگاترانس
۰	۰	۰	۰	۰	۰	رنوشهاب
۲.۲۴	۰	۰	۰	۲۱۷	۲۱۷	آکیا (گازوئیل)
۲	۰	۰	۰	۵۱	۵۱	آکیا (گازسوز)
۰	۰	۰	۰	۰	۰	میدل باس
۴	۰	۰	۰	۵۰	۵۰	زامیاد دیزل
۲.۴۹	۰	۰	۰	۱۱۷	۱۱۷	زانگ تانگ
۵.۱۰۳	۰	۶	۱۸۹۲	۲۰۹۳	۳۹۹۱	جمع / میانگین سال ۹۱
۳.۷۵	۰	۰	۴۱۷	۳۲۴۴	۳۶۶۱	جمع / میانگین سال ۹۰

*تعداد ۱۱۲ دستگاه اتوبوس میدل باس نیز در بخش خصوصی محسوب گشته است .

مأخذ : معاونت حمل و نقل و ترافیک شهرداری تهران

حمل و نقل، انبارداری و ارتباطات

۴۹- عملکرد سازمان مینی بوسرانی تحت نظارت شرکت واحد اتوبوسرانی تهران و حومه از سال ۹۱-۸۸

عنوان	سال ۸۸	سال ۸۹	سال ۹۰	سال ۹۱	درصد تغییر
تعداد خطوط داخل شهری سازمان مینی بوسرانی تحت نظارت (خط)	۵۰	۴۷	۳۶	۳۴	-۶
طول مسیر خطوط سازمان مینی بوسرانی تحت نظارت (کیلو متر)	۷۸۹	۷۴۴	۴۶۸	۴۲۶	-۹
تعداد مینی بوس سازمان مینی بوسرانی تحت نظارت (دستگاه)	۱۳۵۶	۹۸۲	۱۴۴۲	۱۲۸۵	-۱۱
تعداد اتوبوس های تحت پوشش سازمان مینی بوسرانی تحت نظارت (دستگاه)	۱۳۶	۴۹	۰	۰	-
جایجایی مسافر ناوگان مینی بوس رانی سازمان مینی بوسرانی تحت نظارت (میلیون نفر)	۱۰۳	۸۳	۸۵.۵	۸۶.۳	۱

مأخذ : معاونت حمل و نقل و ترافیک شهرداری تهران

۵۰-۹- مقایسه میانگین طول عمر مینی بوس های سازمان مینی بوسرانی تحت نظارت در سال های ۹۱-۸۹

نوع	سال ۸۹				سال ۹۰				سال ۹۱			
	تعداد	تا ۵ سال	۵ تا ۱۰ سال	بیش از ۱۵ سال	تعداد	تا ۵ سال	۵ تا ۱۰ سال	بیش از ۱۵ سال	تعداد	تا ۵ سال	۵ تا ۱۰ سال	بیش از ۱۵ سال
بنز	۱۱۲	۰	۰	۰	۱۴۷	۰	۰	۰	۱۲۹	۰	۰	۰
ایویکو	۱۲۸	۰	۳	۴۲	۱۶۰	۰	۲	۳۲	۱۵۵	۰	۳	۳۱
فیات	۷۳۹	۰	۰	۱	۱۱۲۸	۰	۰	۰	۸۸۴	۰	۰	۰
سایر	۳	۳	۰	۰	۷	۴	۲	۱	۱۱۷	۱۱۵	۱	۱
جمع	۹۸۲	۳	۳	۴۳	۱۴۴۲	۴	۴	۳۳	۱۲۸۵	۱۱۶	۴	۳۲

مأخذ : معاونت حمل و نقل و ترافیک شهرداری تهران

۵۱-۹- عملکرد شرکت کنترل ترافیک در سال های ۹۱-۸۹

واحد مربوطه	فعالیت	سال ۸۹	سال ۹۰	سال ۹۱	درصد تغییر
واحد سیگنالینگ	طراحی تقاطعات مربوط به درخواست مناطق ۲۲ گانه (تقاطع)	۱۳۰	۶۹	۱۷۴	۱۵۲
	طراحی تقاطعات مربوط به پروژه چشمکزن به زماندار (تقاطع)	۲۱	۱۵	۱۴	-۷
	طراحی تقاطعات هوشمند مربوط به پروژه (تقاطع)	۲۱	۵	۱۵	۲۰۰
تحقیق و توسعه	تجهیز ناوگان اتوبوسرانی تندرو به سیستم اعلام صوتی (دستگاه)	-	۵۷۵	۵۳۸۰	۸۳۶
	طراحی و پیاده سازی سیستم ثبت تخلف (دستگاه)	۳۶	۴۶	۳۰	-۳۵
واحد ارتباطات	طراحی عمرانی زیر ساخت فیبر نوری (متر)	۱۴۵	۱۳۰	۱۷۰	۳۱
	طراحی شبکه زیر ساخت فیبر نوری (متر)	۹۰	۷۰.۳	۱۳۵	۹۲
	طراحی عمرانی و شبکه دوربین پروژه توسعه نظارت تصویری (تقاطع)	۱۴۳	۹۵	۱۲۵	۳۲
واحد نصب و راه اندازی دوربین نظارت تصویری	نصب و راه اندازی دوربین نظارت تصویری (تقاطع)	۱۱۰	۷۷	۸۵	۱۰
	نصب جعبه TDP (عدد)	۱۱۰	۷۷	۸۵	۱۰
	راه اندازی و مونتاژ دوربین نظارت تصویری (دستگاه)	۱۱۰	۷۷	۸۵	۱۰
	تعمیر و نگهداری دوربین های نظارت تصویری (دستگاه)	۲۶۵۰	۳۱۰۰	۳۴۰۰	۱۰
	کابل کشی کابل مسی (متر)	۸۳۴۶۵	۹۲۵۷۸	۱۱۵۲۵۱	۲۴
	بازدید و تعمیر دوربین های نظارت تصویری (تقاطع)	۲۱۲۰	۲۴۵۰	۲۷۰۰	۱۰
فنی و عمرانی	تعمیر و مونتاژ دوربین و لنز (دستگاه)	۸۰	۶۰	۷۵	۲۵
	عملیات عمرانی نصب چراغ هوشمند (تقاطع)	۲۱	۵	۱۵	۲۰۰
	عملیات عمرانی تقاطعات غیر هوشمند (تقاطع)	۱۱۲	۷۲	۱۴	-۸۱
	اصلاح هندسی جهت هوشمند سازی تقاطعات (تقاطع)	-	-	-	-
	عملیات عمرانی نصب دوربین نظارت تصویری (تقاطع)	۱۴۵	۱۱۰	۱۰۵	-۵
	عملیات عمرانی نصب دوربین ثبت تخلف (تقاطع)	۳۶	۴۶	۵	-۸۹
	عملیات عمرانی تجهیز ایستگاههای مسیر خط BRT (ایستگاه)	۴	۵	۱۵	۲۰۰
	عملیات عمرانی گسترش شبکه فیبر نوری (متر)	۹۰	۱۰۵	۱۹۳	۸۴
	نصب و راه اندازی چراغ راهنمایی زماندار (تقاطع)	۱۹	۱۸	۱۴	-۲۲
	نصب و راه اندازی چراغ راهنمایی چشمکزن (تقاطع)	۳۳	۲۳	۲۸	-۲۲
مهندسی ترافیک	نصب و راه اندازی تابلو متغیر خبری (دستگاه)	-	-	-	-
	نصب و راه اندازی چراغ راهنمایی سولار (تقاطع)	۷۹	۳۱	۹۵	۲۰۶
	تجهیز تقاطع به فانوس LED (تقاطع)	۴۵۹	۷۰	۳۷	-۴۷

مأخذ : معاونت حمل و نقل و ترافیک شهرداری تهران

حمل و نقل، انبارداری و ارتباطات

۵۲-۹-آمار فعالیت های معاونت های حمل و نقل ترافیک شهر تهران در سال های ۹۱-۹۰

درصد تغییر	سال ۹۱	سال ۹۰	عنوان		
-۱۴	۷۱۴	۸۲۶	مورد	اصلاح هندسی	
۱۲۲	۱۹۵۷۱	۸۸۰۱	کیلومتر	محوری	خط کشی
۱۹	۱۱۴۲۴۲	۹۶۳۸۱	بلوک	عابر پیاده	
-۱۵	۲۰۸۴	۲۴۴۱	ایستگاه	ایستگاه اتوبوس	
۴۵	۱۷۰۴۹	۱۱۷۹۳	عدد	انواع نوشتار، فلش و ...	نصب و نگهداری پل های عابر پیاده
-۳۷	۴۲	۶۷	دستگاه	نصب	
۸	۷۷۴	۷۱۸	دستگاه	تعمیر و نگهداری	نصب، بازسازی و نگهداری چراغ های راهنمایی و رانندگی
-۱۷	۳۲۹	۳۹۵	تقاطع	نصب	
-۱۱	۳۳۷۲	۳۷۸۲	تقاطع	تعمیر و بازسازی	نصب و نگهداری علائم ایمنی و راهنمایی و رانندگی
۹۶	۱۴۸۸۲۷	۷۶۰۱۰	عدد	نصب	
۴۴	۱۶۴۱۸۵	۱۱۳۸۹۰	عدد	تعمیر و نگهداری	نصب و نگهداری تابلوهای شناسایی و تعیین مسیر
۵۰	۱۰۴۲۶	۶۹۴۸	متر مربع	نصب	
۸۶	۱۵۸۵۹	۸۵۳۶	متر مربع	تعمیر و نگهداری	نصب و نگهداری انواع جانپناه ایمنی و گارد ریل
-۲۰	۱۷۱۶۷۵	۲۱۴۶۶۷	متر طول	نصب	
۱۴۲	۸۴۵۴۷۰	۳۴۹۹۷۲	متر طول	تعمیر و نگهداری	نصب و نگهداری سرپناه های ایستگاه های اتوبوس شرکت واحد
-۱۵	۶۱۹	۷۲۹	دستگاه	نصب	
۴۰	۴۴۵۴	۳۱۷۸	نقطه		همسطح سازی و احداث معابر جهت معلولین و سالمندان
۱۶	۶۵۴۰۵	۵۶۵۷۸	متر طول	نصب	نرده گذاری در اطراف میادین و تقاطع ها و رفوژ معابر (نصب و نگهداری)
۲۰	۵۰۱۰۶	۴۱۶۷۰	متر طول	تعمیر و نگهداری	
-۸۳	۱	۶	شهرک	احداث	احداث و تکمیل و تجهیز شهرک آموزش ترافیک
-۵۰	۱	۲	شهرک	تعمیر و نگهداری	
-۵۰	۵	۱۰	ساختمان		احداث و تکمیل ساختمان راهنمایی و رانندگی
-۶۸	۲۱	۶۵	پایانه	احداث	احداث و توسعه و ساماندهی پایانه و توقفگاه
۰	۳۱	۳۱	پایانه	تعمیر و نگهداری	
۳۷	۸۰۲	۶	کیلومتر	احداث	طراحی و احداث پیاده راه
-۲۶	۳	۴۰۵	کیلومتر	طراحی	
-۷۵	۶۵	۲۵۶	کیلومتر		طراحی مسیر
۱۵۲۶	۱۰۲۹	۶۳۳	کیلومتر		احداث مسیر
۳۴۱	۲۵۶	۵۸	عدد		تعداد خانه دوچرخه
-	۴۹۹	-	عدد		تعداد دوچرخه
-۲۹	۲۲۷	۳۲۱	مورد	مطالعات انجام شده سال جاری توسط مشاور	
-۲۰	۸	۱۰	پارکینگ(ساختمان)	تعداد پارکینگ احداث شده جدید	احداث پارکینگ
-۷۱	۱۳۰۲	۴۴۳۳	واحد(فضای پارک)	تعداد فضای پارک	طبقاتی
۲۵۶	۳۲	۹	پارکینگ(ساختمان)	تعداد پارکینگ احداث شده جدید	احداث پارکینگ
۲۰	۱۴۶۳	۱۲۲۴	واحد(فضای پارک)	تعداد فضای پارک	مکانیزه
-۶۳	۳۵	۹۴	پارکینگ	تعداد پارکینگ احداث شده جدید	احداث پارکینگ
۵۸	۱۲۸۳۱	۸۷۳۶	واحد(فضای پارک)	تعداد فضای پارک	همسطح
-۶۶	۴۶	۱۳۵	محور	تعداد محور های تحت پوشش	وضعیت پارکبان
-۲۶	۱۱۶۲۵	۱۵۶۹۷	عدد فضای پارک	تعداد فضای پارک	

مأخذ : معاونت حمل و نقل و ترافیک شهرداری تهران

۵۳-۹- پروژه های شرکت کنترل ترافیک شهر تهران در سال های ۸۹-۹۱

درصد پیشرفت فیزیکی	حجم برآورد	سال ۹۱	سال ۹۰	سال ۸۹	عنوان پروژه
۱۰۰	۱۴	۱۴	۱۸	۳۰	تبدیل تقاطعات مجهز به چراغ چشمکزن به چراغ های راهنمایی برنامه پذیر(تقاطع)
۱۰۰	۱۵	۱۵	۵	۲۵	توسعه سیستم هوشمند و کنترل مرکزی(تقاطع)
۱۰۰	۲	۲	۳	۳۰	تجهیز تقاطع ها به سیستم تشخیص و ثبت تخلف عبور از چراغ قرمز(دوربین)
۱۰۰	۰	۰	۰	۱۰	نصب تابلو های متغیر VMS و DMS و علائم راهنمایی(تابلو)
۱۰۰	۸۵	۸۵	۸۶	۴۹	توسعه سیستم نظارت تصویری(مرحله دوم)(دوربین)
۱۰۰	۵	۵	۴۲	۶۶	نصب و راه اندازی دوربین های خودکار ثبت تخلف سرعت(دوربین)
۱۰۰	۱۹۳	۱۹۳	۷۰	۸۴	توسعه زیرساخت فیبر نوری(کیلومتر)
۱۰۰	۱	۱	۱	۱	استقرار سیستم مکانیزه پایش، برنامه ریزی و کنترل مرکز مدیریت ناوگان اتوبوسرانی(مجموعه)
۱۰۰	۱	۱	۱	۱	تکمیل و توسعه مرکز کنترل ترافیک تهران(مجموعه)
۱۰۰	۱	۱	۱	۶	اجرای سیستم مدیریت هوشمند در بزرگراه ها(کیلو متر)
۱۰۰	۳۸۲	۳۸۲	۳۷۰	۳۷۴	نگهداری چراغ های راهنمایی هوشمند و غیر هوشمند(تقاطع هوشمند)
۱۰۰	۲۶۶۳	۲۶۶۳	۲۹۵۸	۲۵۴۹	نگهداری چراغ های راهنمایی هوشمند و غیر هوشمند(تقاطع غیر هوشمند)
۱۰۰	۳۶	۳۶	۳۶	۳۶	نگهداری تابلوهای متغیر خبری(تابلو)
۱۰۰	۸۴۸	۸۴۸	۶۴۰	۴۷۱	نگهداری سیستم نظارت تصویری و زیر ساخت فیبر نوری(دوربین)
۱۰۰	۸۱۵	۸۱۵	۶۵۰	۵۰۷	نگهداری سیستم نظارت تصویری و زیر ساخت فیبر نوری(کیلومتر)
۱۰۰	۱۰۴	۱۰۴	۱۰۴	۵۰	نگهداری سیستم کنترل مکانیزه محدوده طرح ترافیک و دوربین های ثبت تخلف(دوربین)
۱۰۰	۸	۸	۱	۱	نگهداری سیستم های هوشمند اتوبوس های تندرو(مجموعه)
۱۰۰	۸	۸	۸	۸	نگهداری و بهسازی مراکز کنترل ترافیک (مجموعه)

مأخذ : معاونت حمل و نقل و ترافیک شهرداری تهران

۵۴-۹- مدیریت و توسعه سیستم نظارت، کنترل و هدایت ترافیک در سال های ۸۹-۹۱

درصد تغییر	سال ۹۱	سال ۹۰	سال ۸۹	عنوان
۰	۱۰۴	۱۰۴	۱۰۴	نصب دوربین های مکانیزه پلاک خوان (معبّر)
۰	۳۰	۳۰	۳۰	توسعه دسترسی به فیبر نوری جهت نصب دوربین های مکانیزه و پلاک خوان(کیلومتر)
-۶۰	۲	۵	۳	نصب سیستم هوشمند ثبت تخلف عبور از چراغ قرمز (تقاطع)
۲	۸۴۸	۶۷۸	۶۰۱	نصب سیستم نظارت تصویری (دستگاه دوربین)
۴	۳۸۲	۳۶۷	۳۷۳	سیستم کنترل هوشمند مرکزی نصب شده (تقاطع)
۵	۱۱۶	۱۱۱	۶۷	نصب دوربین های ثبت تخلف سرعت در شبکه بزرگراهی (دستگاه)
۳۱	۸۱۵	۶۲۲	۵۵۷	زیرساخت فیبر نوری موجود (کیلومتر)
۰	۶	۶	۶	تجهیز به سیستم مدیریت هوشمند تسهیلات پارکینگ(پارکینگ)

مأخذ : معاونت حمل و نقل و ترافیک شهرداری تهران

حمل و نقل، انبارداری و ارتباطات

۵۵-۹- عملکرد مقایسه ای سازمان حمل و نقل ترافیک در سال های ۹۱-۸۸

عنوان فعالیت	سال ۸۸	سال ۸۹	سال ۹۰	سال ۹۱	درصد تغییر
نظارت بر احداث و توسعه پارکینگ روباز، طبقاتی و مکانیزه (عدد)	۳	۲	۱	۱	۰
طراحی حمل و نقل عمومی (توسعه پایانه ها، ایستگاهها پهلو گاه ها و BRT) (عدد)	-	۱۰۳	۲۸۴	۳۳۷	۱۹
احداث و توسعه پایانه ها، ایستگاهها پهلو گاه ها و BRT (دستگاه)	-	۱۰۳	۲۸۴	۳۳۷	۱۹
هزینه جهت ارتقا فرهنگ عبور ومروور (هزار ریال)	-	۵۲۰۰۰۰۰	۵۸۵۰۰۰۰	۷۷۵۰۰۰۰	۳۲
اصلاح هندسی معابر (مورد)	-	۱۳۵۰	۱۰۰۰	۹۸۰	-۲
مناسب سازی معابر جهت معلولان و جانبازان (نقطه)	-	-	۳۱۷۸	۱۴۰۰	۳۴۱
نظارت برخط کشی معابر سطح شهر تهران (مترطول)	۲۵۰۰۰۰	۲۵۰۰۰۰	۳۹۵۰۰۰	۴۲۳۲۰۰	۷
ساماندهی حمل و نقل شهری، ایمن سازی و بهسازی مسیر ویژه اتوبوس (کیلومتر)	-	۵۰	۱۰۵	۱۱۴.۲	۹
مدیریت و نظارت بر ترافیک ساکن حاشیه ای پارکبان (فضای پارک)	۱۰۷۲۳	۹۳۰۰	۹۹۳۴	۱۱۷۱۷	۱۸
کنترل مکانیزه ترافیک، نصب و نظارت دوربین های تصویری (عدد)	-	۱۱۰	۷۷	۸۵	۱۰
نظارت بر نصب تجهیزات ایمنی و ترافیکی (رفلکتور، گل میخ، سرعت گیر لاستیکی و ...) (عدد)	۱۲۰۰۰	۵۰۰۰	۳۷۰۰۰	۹۲۰۰۰	۱۴۹
نظارت بر نصب و نگهداری انواع جانپناه و ایمنی و گاردریل در سطح بزرگراه ها (مترطول)	-	۸۴۰۰۰	۸۰۰۰۰	۱۷۸۰۰۰	۱۲۳
نظارت بر نصب و نگهداری تابلوی شناسائی و تعیین مسیر (دکل های دروازه ای، کنسولی، صلیبی و ...) (متر مربع)	۳۸۰۰	۶۰۰۰	۴۰۰۰	۳۷۹۱	-۵
توسعه زیر ساخت مخابراتی فیبر نوری (کیلومتر)	-	۹۰	۶۵	۱۹۳	۱۴۷
زیرساخت فیبر نوری موجود (کیلومتر)	-	۵۵۷	۶۲۲	۸۱۵	۳۱
نصب و نگهداری علائم ایمنی و راهنمائی و رانندگی (سرعت کاه آسفالتی) (مترمربع)	-	۸۸۷	۱۰۰۰	۱۷۸۰	۷۸
پل عابر پیاده مکانیزه موجود (دستگاه)	۳۳	۳۶	۵۰	۵۳	۶
احداث جزایر ایمنی عابرین پیاده (عدد)	-	۲۵۰	۲۵۰	۲۵۰	۰
موتورسیکلت ترخیص شده (دستگاه)	۲۱	۶۶۹۹	۱۴۱۷	۱۰۴۸	۲۶
موتورسیکلت موجودی انبار (دستگاه)	۲۸۹۰	۱۳۴۱	۴۲۰۱	۲۰۴۴	-۵۱
درآمد حاصله از نگهداری موتورسیکلت (هزار ریال)	۱۶	۱۴۱۲۶	۲۹۲۴۶۰	۵۹۲۴۰۴	۱۰۳
تعداد خودپرداز پارک موجود (دستگاه)	۳۰۰	۳۰۰	۶۹۵	۱۸۹۶	۱۷۳
تعداد جای پارک (دستگاه خود پرداز)	۶۶۰۰	۹۳۰۰	۹۳۰۰	۱۵۱۷۴	۶۳
تعداد جای پارک (پارکبان)	۱۰۷۲۳	-	۹۹۳۴	۱۱۷۱۷	۱۸
درآمد حاصله کارت پارک (میلیون ریال)	۱۶۴۷۹	۱۸۵۳۶	۹۴۸۰	۱۲۶۵۸	۳۴

مأخذ : معاونت حمل و نقل و ترافیک شهرداری تهران

۵۶-۹- آمار تجهیزات چراغهای راهنمایی و دوربین های نظارت تصویری در سطح شهر تهران سال های ۹۱-۸۹

دوربین مکانیزه پلاک خون(معبر)			دوربین نظارت تصویری (تقاطع)			چراغ چشمکزن (تقاطع)			چراغ زمان ثابت (تقاطع)			کنترل هوشمند مرکزی (تقاطع)			ردیف
سال ۹۱	سال ۹۰	سال ۸۹	سال ۹۱	سال ۹۰	سال ۸۹	سال ۹۱	سال ۹۰	سال ۸۹	سال ۹۱	سال ۹۰	سال ۸۹	سال ۹۱	سال ۹۰	سال ۸۹	
			۶۳	۵۴	۴۲	۱۵۴	۱۴۷	۱۴۴	۱۵	۱۵	۱۶	۱۵	۱۵	۱۴	۱
			۹۸	۵۴	۷۲	۱۵۳	۱۴۷	۱۱۰	۴۶	۴۶	۴۶	۳۳	۳۱	۳۱	۲
			۹۲	۴۹	۳۵	۲۴۰	۲۳۹	۱۸۰	۱۰	۹	۱۰	۲۵	۲۵	۲۶	۳
			۴۴	۳۸	۲۸	۱۹۵	۱۹۰	۱۶۴	۵۳	۵۳	۴۹	۳۳	۳۳	۳۵	۴
			۷۷	۶۶	۴۷	۱۷۰	۱۶۳	۸۸	۱۹	۱۹	۱۷	۲۳	۲۲	۲۲	۵
۳۱	۱۶	۱۶	۱۰۴	۱۱۰	۹۳	۵۲	۶۹	۵۹	۲۷	۲۷	۲۶	۵۹	۵۸	۵۹	۶
۴۹	۲۵	۲۵	۴۶	۴۱	۳۶	۱۱۰	۱۰۶	۱۰۱	۹	۹	۹	۳۴	۳۲	۳۱	۷
			۳۹	۳۹	۳۸	۸۸	۸۷	۹۸	۲۲	۲۲	۲۳	۱۷	۱۷	۱۷	۸
			۱۳	۱۳	۱۷	۱۱۲	۱۰۸	۱۰۵	۱۲	۱۲	۱۲	۷	۷	۷	۹
			۱۶	۱۶	۱۷	۵۱	۴۸	۴۹	۲۳	۲۳	۲۳	۲۹	۲۹	۳۰	۱۰
۷۱	۳۴	۳۴	۲۳	۲۳	۲۴	۱۲۳	۱۲۲	۱۲۴	۲۲	۲۲	۲۱	۲۲	۲۲	۲۴	۱۱
۷۰	۲۹	۲۹	۳۳	۲۸	۲۸	۵۸	۶۳	۶۸	۲۴	۲۴	۲۱	۲۱	۲۰	۲۰	۱۲
			۱۹	۵۱	۱۲	۹۹	۷۴	۶۶	۶	۶	۵	۸	۸	۹	۱۳
			۱۱	۱۶	۱۲	۱۱۵	۱۱۱	۱۱۲	۶	۶	۵	۱۱	۱۱	۱۳	۱۴
			۲۴	۲۹	۱۹	۱۴۶	۱۳۶	۱۲۳	۱۲	۱۲	۱۱	۱۰	۱۰	۸	۱۵
			۱۴	۱۹	۱۲	۷۷	۷۶	۸۳	۱۱	۱۱	۱۲	۵	۵	۴	۱۶
			۸	۸	۷	۹۳	۹۲	۷۸	۱۱	۱۱	۱۲	۲	۲	۲	۱۷
			۸	۶	۸	۱۳۵	۱۲۲	۱۲۵	۷	۷	۷	۴	۴	۴	۱۸
			۲۴	۲۵	۱۷	۱۳۰	۱۳۲	۱۷۰	۱۳	۱۳	۱۲	۱	۱	-	۱۹
			۱۱	۱۲	۱۳	۹۹	۹۴	۸۴	۶	۶	۸	۵	۳	۳	۲۰
			۱۸	۱۸	۱۸	۱۴۴	۱۳۶	۱۳۱	۱۶	۱۷	۱۷	۸	۸	۹	۲۱
			۹	۷	۶	۱۲۰	۱۰۶	۷۳	۱۸	۱۸	۱۸	۵	۵	۵	۲۲
۲۲۱	۱۰۴	۱۰۴	۷۹۴	۷۲۲	۶۰۱	۲۶۶	۲۵۶	۲۳۳	۳۸۸	۳۸۸	۳۸۰	۳۶۶	۳۶۸	۳۷۳	جمع

مأخذ: معاونت حمل و نقل و ترافیک شهرداری تهران

حمل و نقل، انبارداری و ارتباطات

۵۷-۹- آمار پارکینگ های موجود در سطح شهر تهران در سال های ۹۱-۸۸

ظرفیت	مساحت		تعداد		پارکینگ	سال	
	متعلق به شهرداری	خصوصی	متعلق به شهرداری	خصوصی			
۳۶۰۳		۱۹۲۲۶۶		۸	طبقاتی	۸۸	
۴۶۲		۱۶۳۱۴		۴	روپاز		
۴۰۶۵		۲۰۸۵۸۰		۱۲	جمع		
۳۱۵۸	۴۰۴	۱۶۳۴۲۹	۲۳۶۱۷	۷	۱	طبقاتی	۸۹
۲۴۲	۲۲۰	۵۹۶۲	۱۰۳۵۲	۳	۱	روپاز	
۳۴۰۰	۶۲۴	۱۷۹۳۹۱	۳۳۹۶۹	۱۰	۲	جمع	
۳۲۳۲	۴۰۴	۱۷۳۴۲۹	۲۳۶۱۷	۸	۱	طبقاتی	۹۰
۲۴۲	۲۲۰	۵۹۶۲	۱۰۳۵۲	۳	۱	روپاز	
۳۵۶۸	۶۲۴	۱۷۹۳۹۱	۳۳۹۶۹	۱۱	۲	جمع	
۳۲۳۲	۴۰۴	۱۷۳۴۲۹	۲۳۶۱۷	۸	۱	طبقاتی	۹۱
۲۴۲	۲۲۰	۵۹۶۲	۱۰۳۵۲	۳	۱	روپاز	
۳۵۶۸	۶۲۴	۱۷۹۳۹۱	۳۳۹۶۹	۱۱	۲	جمع	

مأخذ : معاونت حمل و نقل و ترافیک شهرداری تهران

۵۸-۹- عملکرد ستاد مرکزی معاینه فنی خودروهای تهران به تفکیک مراکز معاینه در سال ۹۱

مراکز معاینه	کل مراجعات	مراجعات اول	مراجعات مجدد	قبولی مراجعه اول	قبولی مراجعه مجدد	تنظیم موتور	بازدید خودروهای فرسوده شده	معاينه فنی موتورسیکلت
مراجعات سبک								
بیپهقی	۱۲۴۸۰۳	۱۰۱۸۴۹	۲۲۹۵۴	۷۹۳۰۴	۱۹۶۶۵	۴۴۸۷	۴۷۷	۶۸
سراج	۱۰۸۷۶۶	۸۱۸۶۲	۲۶۹۰۴	۵۶۳۹۸	۷۲۷۲	۶۸۱۳	۸۴۳	۵۴
الغدیر	۶۷۱۳۵	۴۸۴۸۸	۱۸۶۴۵	۳۵۷۰۱	۱۴۹۱۹	۳۵۲۷	۴۲۷	۱۱۶
شکوفه	۵۰۰۶۴	۳۷۳۵۲	۱۲۷۱۲	۲۴۵۴۵	۱۰۷۷۰	۲۹۹۱	۵۸۰	۴۴
نیایش	۸۴۳۵۵	۶۷۸۵۱	۱۶۵۰۴	۵۱۳۰۴	۱۴۰۲۱	۳۲۷۵	۲۴۵	۱۷
آشناسان	۹۷۵۹۵	۷۶۴۱۲	۲۱۱۸۲	۵۴۵۵۵	۱۷۳۳۷	۳۸۳۰	۵۱۵	۱۱
چمران	۴۶۶۵۶	۳۱۹۳۳	۱۴۷۲۳	۱۷۵۷۰	۱۲۶۰۶	۳۲۲۰	۵۰۲	۲۳
دماوند	۴۱۳۰۵	۳۲۷۴۸	۸۵۵۷	۲۳۳۱۷	۶۸۳۶	۱۴۶	۲۱۴	-
ابوذر	۲۶۶۲۱	۲۱۱۶۹	۵۴۵۲	۱۵۶۶۹	۴۸۵۵	-	-	-
خاوران	۴۴۱۳۷	۳۴۷۰۷	۹۳۷۴	۲۴۵۳۹	۸۸۶۲	-	-	-
نماینده گي ايران خودرو ۵۰۶۲	۶۰۳	۵۶۷	۳۶	۵۰۸	۳۴	-	-	-
ایرتویا	۶۸۹	۶۴۱	۴۸	۵۸۶	۴۶	-	-	-
مجموع مراجعات سبک	۶۹۲۷۲۹	۵۳۵۵۷۶	۱۵۷۰۹۱	۳۸۳۹۹۶	۱۳۲۹۲۳	۲۸۳۰۶	۳۸۰۷	۳۳۳
مراجعات سنگین								
خلیج فارس (خودروهای سنگین)	۳۱۴۳	۲۵۶۳	۵۸۰	۲۰۷۲	۴۶۱	-	-	-
پایانه غرب	۱۴۰۳	۱۱۵۹	۲۴۴	۹۰۸	۱۶۶	-	-	-
بسیج	۶۱۳۰	۴۵۲۳	۱۶۰۷	۲۵۹۷	۱۰۱۶	-	-	-
بعثت	-	-	-	-	-	-	-	-
جنت آباد	۲۶۵۶	۳۵۲۸	۲۱۸	۱۱۱۹	۵۵۷	-	-	-
مجموع مراجعات سنگین	۱۴۳۳۲	۱۱۰۸۰	۳۲۵۲	۷۴۸۸	۲۲۰۰	-	-	-
مجموع کل مراجعات	۷۰۷۰۶۱	۵۴۶۶۵۶	۱۶۰۳۴۳	۳۹۱۴۸۴	۱۳۵۱۲۳	۲۸۳۰۶	۳۸۰۷	۳۳۳

مأخذ: معاونت حمل و نقل و ترافیک شهرداری تهران

حمل و نقل، انبارداری و ارتباطات

۵۹-۹- شاخص های حمل و نقل عمومی شهر تهران (مد سفر) در سال های ۹۱-۸۷

موضوع	عنوان	سال ۸۷	سال ۸۸	سال ۸۹	سال ۹۰	سال ۹۱	درصد تغییر
کل سفرهای درون شهری	تعداد سفر های روزانه درون شهری (میلیون سفر روزانه)	۱۵.۳	۱۵.۶	۱۵.۸	۱۷	۱۷.۴	۲.۴
	میانگین کل سرعت سفر روزانه درون شهری (کیلو متر در ساعت)	۲۲.۶	۲۳.۵	۲۴.۵	۲۶.۵	۲۶.۵	۰
	متوسط زمان یک سفر درون شهری (دقیقه)		۲۵	۲۴.۶	۲۵.۱	۲۵.۵	۱.۶
	متوسط زمان تاخیر به زمان سفر (درصد)		۵۴.۵	۵۵.۳	۵۱.۱	۵۱.۱	۰
	متوسط شبکه کند و بحرانی (درصد)		۳۰.۶	۳۱.۴	۲۸.۶	۲۸.۷	۰.۳
حمل و نقل عمومی	تعداد سفرهای حمل و نقل عمومی و نیمه عمومی روزانه درون شهری (میلیون سفر)		۸.۲۵	۸.۴	۹.۳	۹.۷	۴.۳
	متوسط زمان سفر با وسایل حمل و نقل عمومی در هر کیلومتر (دقیقه در کیلومتر)	۳	۲.۷	۲.۷	۲.۶	۲.۵	-۴
	متوسط سرعت جابه جایی در حمل و نقل عمومی (کیلومتر در ساعت)		۲۱.۱	۲۱.۳	۲۳.۲	۲۳.۹	۳
	متوسط زمان سفر با وسایل حمل و نقل عمومی (دقیقه)		۱۶	۱۵.۵	۱۵.۵	۱۵	-۳
	میانگین زمان توقف وسایل نقلیه در هر سفر شهری (دقیقه در کیلومتر)	۱	۱	۱	۱	۱	۰
	سهم حمل و نقل عمومی از اعتبارات شهرداری (درصد)	۲۲.۲	۲۴.۵	۱۴.۶	۱۶.۱	۱۴.۷	-۹
	سهم حمل و نقل عمومی در سفرهای درون شهری (درصد)	۴۷.۵	۵۰	۵۳	۵۴.۵	۵۶	۲.۸
	سهم حمل و نقل ریلی (مترو) در سفرهای درون شهری (درصد)	۶	۷	۹	۱۰	۱۱	۱۰
	سهم حمل و نقل با اتوبوس در سفرهای درون شهری (درصد)	۱۶.۵	۱۶	۲۰	۲۲	۲۳	۴.۳
	سهم حمل و نقل با تاکسی و آژانس در سفرهای درون شهری (درصد)	۲۲	۲۴	۲۲	۲۱.۵	۲۱	-۲.۳
	سهم حمل و نقل با مینی بوس در سفرهای درون شهری (درصد)	۳.۱	۳	۲	۱	۱	۰

مأخذ: معاونت حمل و نقل و ترافیک شهرداری تهران

سالنامه آماری شهر تهران

۶۰-۹- اهداف کمی برنامه پنج ساله و عملکرد بخش حمل و نقل شهر تهران در سال های ۹۱-۸۹

عنوان	هدف برنامه پنج ساله	سال ۸۹	سال ۹۰	سال ۹۱	درصد تغییر
مترو	سهم قطار شهری از سفر درون شهری (درصد)	۹	۱۰	۱۱	۱۰
	طول شبکه مترو (آماده بهره برداری)(کیلومتر)	۱۲۵	۱۴۰	۱۵۲	۹
اتوبوس	سهم اتوبوس و مینی بوس از سفر درون شهری (درصد)	۲۲	۲۳	۲۴	۴
	تعداد ناوگان بخش عمومی اتوبوس رانی (دستگاه)	۳۹۶۶	۳۳۸۷	۲۲۲۰	-۳۴
	تعداد ناوگان بخش خصوصی اتوبوس رانی (دستگاه)	۳۱۰۲	۳۵۴۹	۳۹۹۱	۱۲
	تعداد ناوگان مینی بوس (دستگاه)	۲۴۴۲	۱۴۴۲	۱۲۸۵	-۱۱
	طول خطوط سامانه تند رو(کیلومتر)	۸۵	۱۰۵	۱۱۴.۲	۹
	تعداد خطوط سامانه تندرو(خط)	۹	۶	۷	۱۷
	سهم تاکسی از سفرهای درون شهری (درصد)	۲۲	۲۱.۵	۲۱	-۲
تاکسی	تعداد تاکسی گردشی (دستگاه)	۱۷۹۲۴	۱۵۸۳۴	۱۵۸۳۴	۰
	تعداد تاکسی خطی و ون(دستگاه)	۵۲۵۳۶	۶۱۹۲۶	۵۸۸۷۲	-۵

مأخذ: معاونت حمل و نقل و ترافیک شهرداری تهران

حمل و نقل، انبارداری و ارتباطات

۹۱-۹-۶۱- تولید سفر و جذب سفر و تراکم جمعیت ساکن در شهر تهران سال ۹۱

منطقه	جمعیت	مساحت (هکتار)	تراکم (نفر در هکتار)	تولید سفر	جذب سفر	نرخ تولید سفر ساکنین	نرخ جذب سفر ساکنین
۱	۴۱۹۸۵۰	۵۶۵۶	۷۴	۴۸۳۲۴۰	۴۲۹۶۹۹	۱.۱۵	۱.۰۲
۲	۶۷۱۱۲۵	۵۱۳۸	۱۳۱	۷۲۰۳۹۹	۵۸۱۳۷۲	۱.۰۷	۰.۸۷
۳	۳۱۷۷۳۲	۲۹۴۳	۱۰۸	۴۲۹۲۴۳	۵۰۴۴۲۷	۱.۳۵	۱.۵۹
۴	۹۱۱۹۲۰	۷۲۱۶	۱۲۶	۸۷۸۰۹۴	۶۲۹۰۱۴	۰.۹۶	۰.۶۹
۵	۷۷۶۶۶۵	۵۲۲۰	۱۴۹	۷۶۳۲۱۲	۴۹۶۶۱۵	۰.۹۸	۰.۶۴
۶	۲۳۵۰۷۳	۲۱۴۱	۱۱۰	۴۲۳۲۷۸	۹۲۵۵۴۱	۱.۸۰	۳.۹۴
۷	۳۱۹۹۲۶	۱۵۳۶	۲۰۸	۳۶۳۶۸۳	۳۹۷۶۷۵	۱.۱۴	۱.۲۴
۸	۴۰۴۷۸۸	۱۳۵۴	۲۹۹	۴۰۰۵۲۴	۲۷۰۴۸۵	۰.۹۹	۰.۶۷
۹	۱۶۴۸۳۰	۲۵۰۸	۶۶	۱۷۸۰۹۱	۲۱۵۷۷۶	۱.۰۸	۱.۳۱
۱۰	۳۳۶۰۸۹	۷۹۶	۴۲۲	۳۰۰۰۶۵	۱۹۱۸۴۲	۰.۸۹	۰.۵۷
۱۱	۲۹۱۴۸۲	۱۲۰۷	۲۴۱	۳۳۳۰۳۸	۴۱۸۳۵۲	۱.۱۴	۱.۴۴
۱۲	۲۵۸۳۳۹	۱۶۰۱	۱۶۱	۴۰۲۳۵۲	۹۸۷۶۷۸	۱.۵۶	۳.۸۲
۱۳	۲۶۷۹۹۷	۱۱۴۸	۲۳۳	۲۶۶۸۹۰	۱۹۰۶۳۴	۱	۰.۷۱
۱۴	۵۰۴۲۲۰	۲۰۹۸	۲۴۰	۴۴۵۶۴۸	۲۷۷۰۳۸	۰.۸۸	۰.۵۵
۱۵	۶۹۴۱۲۸	۳۴۶۵	۲۰۰	۵۸۴۵۴۲	۴۱۳۳۶۶	۰.۸۴	۰.۶۰
۱۶	۲۹۲۲۶۱	۱۶۶۳	۱۷۶	۲۴۸۳۴۱	۲۱۸۰۳۴	۰.۸۵	۰.۷۵
۱۷	۲۴۲۹۱۴	۷۸۲	۳۱۱	۲۰۲۸۳۳	۱۷۳۶۲۲	۰.۸۳	۰.۷۱
۱۸	۳۹۸۷۸۴	۳۷۴۶	۱۰۶	۳۴۵۷۴۶	۲۹۳۸۵۰	۰.۸۷	۰.۷۴
۱۹	۲۶۴۰۹۴	۲۰۴۶	۱۲۹	۲۱۴۴۷۱	۱۵۴۹۱۷	۰.۸۱	۰.۵۹
۲۰	۳۶۴۵۹۱	۲۲۱۴	۱۶۵	۳۰۹۹۵۳	۲۹۶۱۹۸	۰.۸۵	۰.۸۱
۲۱	۱۶۵۶۸۲	۴۹۵۶	۳۳	۱۶۶۴۸۶	۱۶۵۱۱۵	۱	۱
۲۲	۱۷۳۳۰۰	۶۷۱۶	۲۶	۱۱۰۱۷۰	۵۴۴۴۶	۰.۶۴	۰.۳۱
حاشیه جنوبی	۲۱۷۶۶۲	۱۴۴۶۳	۱۵	۱۱۲۶۴۴	۸۵۸۲۹	۰.۵۲	۰.۳۹
سایر	-	-	-	۱۴۷۴۶	۳۲۶۱۶۱	-	-
جمع	۸۶۹۳۴۵۲	۸۰۶۱۳	۱۰۸	۸۶۹۷۶۸۹	۸۶۹۷۶۸۶	۱	۱

مأخذ: معاونت حمل و نقل و ترافیک شهرداری تهران

۹۶-۹- شاخص های ارتباطات مخابراتی استان تهران به تفکیک فصول در بهار ۹۱

شاخص های ارتباطات مخابراتی (۱)	واحد	مقدار/تعداد	درصد تغییر نسبت به فصل قبل	درصد تغییر نسبت به فصل مشابه سال قبل
ضریب نفوذ تلفن ثابت	به ازای هر ۱۰۰ نفر	۴۷.۱	۱.۱	۳.۶
ضریب نفوذ تلفن همراه (۲)	به ازای هر ۱۰۰ نفر	-	-	-
تعداد تلفن های ثابت منصوبه دولتی	شماره	۸۱۵۶۸۴۹	.۷	۳.۹
تعداد تلفن های ثابت مشغول به کار (دائری) دولتی	شماره	۷۱۴۳۷۲۸	۱.۱	۵
تعداد تلفن های همراه واگذار شده دولتی (۲)	شماره	-	-	-
تعداد تلفن های همگانی مشغول به کار (دائری)	دستگاه	۴۷۰۷۶	.۶	-۵.۸
روستاهای دارای ارتباط مخابراتی	روستا	۱۱۹۱	۰	۰
دفاتر ICT روستایی بهره برداری شده	دفتر	۳۴۱	۰	۰
پورت دسترسی دایر شده (مخابرات استان)	پورت	۲۴۳۴۷۰	۱۷.۵	۱۴۲.۸
پورت دسترسی دایر شده (شرکتهای ندا P A P)	پورت	۴۵۶۹۶۴	۲.۵	۳۶.۲

توضیحات: (۱) ارقام مربوط به پایان فصل است.

(۲) اطلاعات شرکت ارتباطات سیار تا زمان چاپ نشریه دریافت نشده است.

ماخذ: پورتال سازمانی و اطلاع رسانی استانداری تهران (شرکت مخابرات استان تهران)

۹۶-۹- شاخص های ارتباطات مخابراتی استان تهران به تفکیک فصول در تابستان ۹۱

شاخص های ارتباطات مخابراتی (۱)	واحد	مقدار/تعداد	درصد تغییر نسبت به فصل قبل	درصد تغییر نسبت به فصل مشابه سال قبل
ضریب نفوذ تلفن ثابت	به ازای هر ۱۰۰ نفر	۴۷.۵	.۴	۱.۶
ضریب نفوذ تلفن همراه (۲)	به ازای هر ۱۰۰ نفر	-	-	-
تعداد تلفن های ثابت منصوبه دولتی	شماره	۸۲۲۲۴۳۷	.۸	۳.۲
تعداد تلفن های ثابت مشغول به کار (دائری) دولتی	شماره	۷۲۱۰۱۷۵	.۹	۴.۱
تعداد تلفن های همراه واگذار شده دولتی (۲)	شماره	-	-	-
تعداد تلفن های همگانی مشغول به کار (دائری)	دستگاه	۴۶۷۶۳	-.۷	-۶.۲
روستاهای دارای ارتباط مخابراتی	روستا	۱۱۹۱	۰	۰
دفاتر ICT روستایی بهره برداری شده	دفتر	۳۴۱	۰	۰
پورت دسترسی دایر شده (مخابرات استان)	پورت	۲۹۳۴۲۵	۲۰.۵	۱۰۸.۲
پورت دسترسی دایر شده (شرکتهای ندا P A P)	پورت	۴۸۱۶۴۷	۵.۴	۲۶.۷

توضیحات: (۱) ارقام مربوط به پایان فصل است.

(۲) اطلاعات شرکت ارتباطات سیار تا زمان چاپ نشریه دریافت نشده است.

ماخذ: پورتال سازمانی و اطلاع رسانی استانداری تهران (شرکت مخابرات استان تهران)

۹۱-۶۴- شاخص های ارتباطات مخابراتی استان تهران به تفکیک فصول در پاییز ۹۱

شاخص های ارتباطات مخابراتی (۱)	واحد	مقدار/تعداد	درصد تغییر نسبت به فصل مشابه سال قبل	درصد تغییر نسبت به فصل قبل
ضریب نفوذ تلفن ثابت	به ازای هر ۱۰۰ نفر	۴۷.۵	۱.۳	۰
ضریب نفوذ تلفن همراه (۲)	به ازای هر ۱۰۰ نفر	-	-	-
تعداد تلفن های ثابت منصوبه دولتی	شماره	۸۲۴۷۳۶۴	۲.۷	۰.۳
تعداد تلفن های ثابت مشغول به کار (دایری) دولتی	شماره	۷۲۱۰۱۷۵	۲.۸	۰
تعداد تلفن های همراه واگذار شده دولتی (۱)	شماره	-	-	-
تعداد تلفن های همگانی مشغول به کار (دایری)	دستگاه	۴۶۰۲۰	-۱.۱	-۱.۶
روستاهای دارای ارتباط مخابراتی	روستا	۱۱۹۱	۰	۰
دفاتر ICT روستایی بهره برداری شده	دفتر	۳۴۱	۰	۰
پورت دسترسی دایر شده (مخابرات استان)	پورت	۳۴۳۲۰۰	۱۰۷.۴	۱۷
پورت دسترسی دایر شده (شرکتهای ندا P A P)	پورت	۵۰۳۹۱۶	۲۱	۴.۶

توضیحات: (۱) ارقام مربوط به پایان فصل است.

(۲) اطلاعات شرکت ارتباطات سیار تا زمان چاپ نشریه دریافت نشده است.

ماخذ: پورتال سازمانی و اطلاع رسانی استانداری تهران (شرکت مخابرات استان تهران)

۹۱-۶۵- شاخص های ارتباطات مخابراتی استان تهران به تفکیک فصول در زمستان ۹۱

شاخص های ارتباطات مخابراتی (۱)	واحد	مقدار/تعداد	درصد تغییر نسبت به فصل مشابه سال قبل	درصد تغییر نسبت به فصل قبل
ضریب نفوذ تلفن ثابت	به ازای هر ۱۰۰ نفر	۴۹.۳	۱.۳	۱.۸
ضریب نفوذ تلفن همراه	به ازای هر ۱۰۰ نفر	-	-	-
تعداد تلفن های ثابت منصوبه دولتی	شماره	۸۲۹۶۱۶۴	۲.۴	۰.۶
تعداد تلفن های ثابت مشغول به کار (دایری) دولتی	شماره	۷۳۲۳۳۸۴	۳.۷	۱.۶
تعداد تلفن های همراه واگذار شده دولتی	شماره	-	-	-
تعداد تلفن های همگانی مشغول به کار (دایری)	دستگاه	۴۵۱۶۷	-۳.۵	-۱.۹
روستاهای دارای ارتباط مخابراتی	روستا	۱۱۹۱	۱۶.۸	۱۶.۸
دفاتر ICT روستایی بهره برداری شده	دفتر	۳۳۳	-۲.۳	-۲.۳
پورت دسترسی دایر شده (مخابرات استان)	پورت	-	-	-
پورت دسترسی دایر شده (شرکتهای ندا P A P)	پورت	-	-	-

توضیحات: (۱) ارقام مربوط به پایان فصل است و شامل استان البرز نیز میباشد

ماخذ: پورتال سازمانی و اطلاع رسانی استانداری تهران (شرکت مخابرات استان تهران)

۹-۶۶- جمعیت شهری استان تهران بر حسب وضعیت استفاده از اینترنت و ضریب نفوذ آن در سال های ۹۱-۸۷

سال ۸۹			سال ۸۷			شرح
ضریب نفوذ (درصد)	جمعیت کاربران اینترنت	کل جمعیت شهری	ضریب نفوذ (درصد)	جمعیت کاربران اینترنت	کل جمعیت شهری	
۱۸.۹	۱۰۱۵۹۵۰۴	۵۳۸۹۱۴۸۱	۱۵	۷۲۴۸۱۸۷	۴۸۴۰۷۲۲۸	کل کشور
۲۳.۱	۳۲۲۴۱۵۴	۱۳۹۶۲۸۱۲	۱۸.۷	۳۲۳۴۵۶۳	۱۱۹۴۷۶۱۲	استان تهران

۹-۶۶- جمعیت شهری استان تهران بر حسب وضعیت استفاده از اینترنت و ضریب نفوذ آن در سال های ۹۱-۸۷ (دنباله)

سال ۹۱			سال ۹۰			شرح
ضریب نفوذ (درصد)	جمعیت کاربران اینترنت	کل جمعیت شهری	ضریب نفوذ (درصد)	جمعیت کاربران اینترنت	کل جمعیت شهری	
-	-	-	-	-	-	کل کشور
۵۱.۵۶	-	۱۲۳۵۸۸۳۲	۵۰.۴۳	-	۱۲۱۸۳۳۹۱	استان تهران

ماخذ : سایت مرکز آمار (چکیده نتایج طرح آمارگیری از کاربران اینترنت سال ۸۸-۸۹)

ماخذ : روابط عمومی شرکت مخابرات استان تهران سال ۹۰-۹۱

۹-۶۷- وضعیت تلفن های همگانی مشغول بکار استان تهران و البرز در سال های ۹۱-۸۹

سال ۹۱		سال ۹۰		سال ۸۹		شرح
استان البرز	استان تهران	استان البرز	استان تهران	استان البرز	استان تهران	
۲۳۴	۷۳۱	۲۲۷	۷۴۵	۱۶۴	۴۶۵۲	شهری
۴۵.۰۸	۲۰۸۸۰	۴۶۵۳	۲۲۰۷۰	۴۱۶۶	۲۱۹۴۳	راه دور
۴۰.۴۴	۱۱۸۶۰	۳۹۵۵	۱۲۲۹۲	۴۰۶۱	۱۲۲۶۵	کارتی اپراتور دوم
۱۹۰	۸۸۱	۱۸۷	۸۲۸	۱۳۲۰	۸۲۶	Multi Media
۸	۸۹۸	۹	۹۰۰	-	۱۰۱۲	IN
۴۳	۸۹۰	۴۵	۸۸۳	۲۵۱	۸۳۲	GSM
۹۰.۲۷	۳۶۱۴۰	۹۰.۷۶	۳۷۷۱۸	۸۷۷۴	۴۱۵۳۰	جمع کل

ماخذ : روابط عمومی شرکت مخابرات استان تهران

۹-۶۸- وضعیت استان تهران و البرز در سال های ۹۱-۸۹

ADSL	دفاتر ICT و روستایی	روستایی دارای ارتباط	شرح
۸۲۹۱۵	۳۴۱	۱۱۸۵	سال ۸۹
۲۰۱۲۱۱	۳۳۳	۱۱۹۱	سال ۹۰
۸۷۴۵۰۲	۳۳۵	۱۱۹۱	سال ۹۱

ماخذ : روابط عمومی شرکت مخابرات استان تهران

۶۹-۹- وضعیت بهره برداری از شبکه مخابراتی و فناوری اطلاعات و شاخص های مهم مخابراتی تهران در سال های ۹۱-۸۹

سال ۸۹						شرح	
شبکه تلفن های ثابت						عنوان شاخص	
*استان تهران	شهرستان شمیرانات	شهرستان ری	شهرستان تهران	شهر تهران	واحد		
۵۸۰۳۰۹۲	۳۶۲۴۷	۳۷۹۱۸	۵۷۲۸۹۲۷	۴۸۸۱۹۸۵	شماره	تعداد تلفن ثابت موجود	
۶۶۹۵۶۵۹	۴۸۸۹۴	۵۴۸۷۷	۶۵۹۱۸۸۸	۵۴۵۴۳۲۵	شماره	تعداد تلفن ثابت منصوبه	
۵۸۰۳۰۹۲	۳۶۲۴۷	۳۷۹۱۸	۵۷۲۸۹۲۷	۴۸۸۱۹۸۵	شماره	تلفن های مشغول بکار	
۴۴۱۰۱۰۷	۳۲۹۸۲	۲۸۱۷۸	۴۳۴۸۹۴۷	۳۶۳۸۹۷۵	شماره		واحد مسکونی
۱۱۲۹۰۴۳	۲۳۷۱	۹۲۵۷	۱۱۱۷۴۱۵	۱۰۰۱۲۴۵	شماره		واحد های تجاری و صنعتی
۲۶۳۹۴۲	۸۹۴	۴۸۳	۲۶۲۵۶۵	۲۴۱۷۶۵	شماره		واحدهای دولتی
۴۶.۵۸	۸۵.۳۲	۲۰.۸۳	۴۷.۵۸	۵۶.۱	درصد	ضریب نفوذ تلفن ثابت	
۲۶۵	۶	۲۷	۲۳۲	۸۸	مراکز	تعداد مراکز تلفنی	
۴۶۵۲	۴	۱	۱	۴۵۹۹	دستگاه	تلفن همگانی مشغول بکار (دستگاه)	
۲۱۹۴۳	۲۱۲	۱۰۷	۱۰۷	۱۹۰۰۳	دستگاه	راه دور	
۱۴۹۳۵	۷۴	۴۰۰	۱۴۴۶۱	۱۲۲۴۵		سایر (مولتی مدیا، کارتی اپراتور دوم، gsm)	
۳.۳	۶.۸۳	۲.۷۹	۳.۳۹	۴.۱۸	درصد	ضریب نفوذ تلفن همگانی	
-	-	-	-	-	پورت	پورت های دسترسی دیتا	
-	-	-	-	-	پورت	پورت های واگذار شده ADSL	
-	-	-	-	-	مشترک	مشترکین سرویس های ویژه	
-	-	-	-	-	کیلومتر	فیبر نوری	
-	-	-	-	-	روستا	روستاهای دارای ارتباط	
-	-	-	-	-	دفتر	دفاتر ICT روستایی	

*استان تهران به غیر از استان البرز میباشد.
 ماخذ : روابط عمومی شرکت مخابرات استان تهران

۹-۶۹- وضعیت بهره برداری از شبکه مخابراتی و فناوری اطلاعات و شاخص های مهم مخابراتی تهران
در سال های ۹۱-۸۹ (دنباله)

سال ۹۰							شرح
شبکه تلفن های ثابت							عنوان شاخص
استان البرز	*استان تهران	شهرستان شمیرانات	شهرستان ری	شهرستان تهران	شهر تهران	واحد	
۹۲۰۳۴۹	۶۱۴۴۷۵۰	۳۷۳۸۸	۴۰۳۰۵	۶۰۶۷۰۵۷	۵۱۱۵۴۲۲	شماره	تلفن ثابت موجود
۱۰۵۵۴۲۷	۷۰۴۵۹۱۱	۴۸۸۹۴	۵۶۵۴۷	۶۹۴۰۴۷۰	۵۶۸۹۹۱۱	شماره	تلفن ثابت منصوبه
۹۲۰۳۴۹	۶۱۴۴۷۵۰	۳۷۳۸۸	۴۰۳۰۵	۶۰۶۷۰۵۷	۵۱۱۵۴۲۲	شماره	جمع
۷۷۹۴۹۵	۴۶۳۹۶۶۰	۳۳۹۳۲	۲۹۱۸۵	۴۵۷۶۵۴۳	۳۷۹۰۲۶۹	شماره	واحد مسکونی
۹۶۶۰۵	۱۲۲۳۹۷۶	۲۴۵۷	۱۰۵۴۴	۱۲۱۰۹۷۵	۱۰۷۰۱۷۸	شماره	تلفن های مشغول بکار واحد های تجاری و صنعتی
۴۴۲۴۹	۲۸۰۰۰۴	۹۹۹	۵۷۶	۲۷۹۵۳۹	۲۵۴۹۷۵	شماره	واحدهای دولتی
۳۸.۱۵	۵۰.۴۳	۸۴.۸۶	۱۲.۶۲	۵۱.۳۳	۶۱.۶۸	درصد	ضریب نفوذ تلفن ثابت
۶۹	۱۶۴	۶	۲۷	۲۳۱	۸۸	مراکز	تعداد مراکز تلفنی
۹۰۷۶	۳۷۷۱۸	۲۹۰	۴۹۹	۳۶۹۲۹	۳۱۶۷۹	دستگاه	تلفن های همگانی
۲۲۷	۷۴۵	۴	۱	۷۴۰	۶۹۵	دستگاه	تلفن همگانی مشغول بکار شهری
۴۶۵۳	۲۲۰۷۰	۲۱۲	۱۱۵	۲۱۷۴۳	۱۸۹۵۸	دستگاه	راه دور
۳.۷۶	۳.۱	۶.۵۸	۱.۶	۳.۱۲	۳.۸۲	درصد	ضریب نفوذ تلفن همگانی
۴۱۹۶	۱۴۹۰۳	۷۴	۳۸۳	۱۴۴۴۶	۱۲۰۲۶		سایر (مولتی مدیا، کارتی اپراتور دوم، gsm)
-	-	-	-	-	-	پورت	پورت های دسترسی دیتا
۷۰۰۱۷	۵۷۰۴۱۰	-	-	-	-	پورت	پورت های واگذار شده ADSL
۱۳۳۴۷۷	۱۳۹۱۱۴۳	۳۷۵۸	۲۳۷۵	۱۳۸۵۰۱۰	۱۲۷۰۸۸۱	مشترک	مشترکین سرویس های ویژه
-	-	-	-	-	-	کیلومتر	فیبر نوری
۱۱۸۵	-	-	-	-	-	روستا	روستاهای دارای ارتباط
۱۱۴	۲۲۱	-	-	-	-	دفتر	دفاتر ICT روستایی

۶۹-۹- وضعیت بهره برداری از شبکه مخابراتی و فناوری اطلاعات و شاخص های مهم مخابراتی تهران در سال های ۹۱-۸۹ (دنباله)

سال ۹۱							شرح
شبکه تلفن های ثابت							عنوان شاخص
استان البرز	*استان تهران	شهرستان شمیرانات	شهرستان ری	شهرستان تهران	شهر تهران	واحد	
۹۵۰۹۱۹	۶۳۷۲۴۶۵	۳۸۷۶۳	۴۲۸۶۶	۶۲۹۰۸۳۶	۵۲۹۲۹۵	شماره	تلفن ثابت موجود
۱۰۶۶۹۴۲	۷۲۲۹۲۲۲	۴۹۸۷۴	۶۳۶۳۰	۷۱۱۵۷۱۸	۵۸۴۴۹۰۰	شماره	تلفن ثابت منصوبه
۹۵۰۹۱۹	۶۳۷۲۴۶۵	۳۸۷۶۳	۴۲۸۶۶	۶۲۹۰۸۳۶	۵۲۹۲۹۵۵	شماره	جمع
۸۰۷۸۷۱	۴۸۴۶۷۳۳	۳۵۱۸۰	۳۰۹۸۲	۴۷۸۰۵۷۱	۳۹۴۶۳۸	شماره	واحد مسکونی
۹۸۱۸۹	۱۲۴۷۲۰۹	۲۵۷۶	۱۱۱۸۲	۱۲۳۳۴۵۱	۱۰۹۴۳۴۰	شماره	واحد های تجاری و صنعتی
۴۴۸۵۹	۲۷۸۵۲۳	۱۰۰۷	۷۰۲	۲۷۶۸۱۴	۲۵۲۲۲۷	شماره	واحدهای دولتی
۳۸.۱۵	۵۰.۴۳	۸۴.۸۶	۱۲.۶۲	۵۱.۳۳	۶۱.۶۸	درصد	ضریب نفوذ تلفن ثابت
۶۹	۲۶۴	۶	۲۷	۲۳۱	۸۸	مراکز	تعداد مراکز تلفنی
۹۰۲۷	۳۶۱۴۰	۲۹۰	۵۷۳	۳۵۲۷۷	۳۰۳۰۶	دستگاه	تلفن های همگانی
۲۳۴	۷۳۱	۴	۲	۷۲۵	۶۸۸	دستگاه	تلفن همگانی مشغول
۴۵۰۸	۲۰۸۸۰	۲۱۲	۲۲۰	۲۰۴۴۸	۱۷۵۶۰	دستگاه	راه دور بکار(دستگاه)
۳.۶۳	۲.۹۲	۶.۴	۱.۷۸	۲.۹۴	۳.۶۳	درصد	ضریب نفوذ تلفن همگانی
۴۲۸۵	۱۴۵۲۹	۷۴	۳۵۱	۱۴۱۰۴	۱۲۰۵۸		سایر(مولتی مدیا، کارتی اپراتور دوم، gsm)
۵۴۰۲۶	۳۳۰۲۷۷	-	-	-	-	پورت	پورت های دسترسی دیتا
۱۰۶۴۰۱	۷۹۸۱۰۱	-	-	-	-	پورت	پورت های واگذار شده ADSL
۱۳۲۹۰۶	۲۲۱۶۱۰۹	۳۸۷۳	۴۵۹۲	۲۲۰۷۶۴۴	۱۹۸۷۳۸۲	مشترک	مشترکین سرویس های ویژه
۱۳۴۱	۸۹۵۲	-	-	-	-	کیلومتر	فیبر نوری
۱۱۹۱	-	-	-	-	-	روستا	روستاهای دارای ارتباط
۱۱۴	۲۲۱	-	-	-	-	دفتر	دفاتر ICT روستایی

توضیحات: اطلاعات مربوط به ضریب نفوذ تلفن ثابت و همگانی در سال ۹۰ توسط شرکت مخابرات استان تهران اصلاح شده است
 *استان تهران به غیر از استان البرز میباشد.
 ماخذ: روابط عمومی شرکت مخابرات استان تهران

۷۰-۹- آمار سرویس های واگذار شده شبکه هوشمند (IN) استان تهران و البرز در سال های ۹۱-۸۹

نام سرویس	سال ۸۹	سال ۹۰	سال ۹۱
مکالمه اعتباری	۶۵۷۵۰۰	۲۶۰۳۵۹۲	۱۵۹۲۲۳۹
مشاوره تلفنی	۱۶۰۶۶	۹۶۱	۱۰۴۰
شماره اختصاصی	۶۳۱	۷۷۳	۸۳۶
نظر سنجی تلفنی	۱۹	۱۶	۲۰
انتقال شماره	۲۹۵۵۲	۳۰۵۲۰	۴۶۹۶۶
شماره فراگیر	۴۵	۳۵	۵۱
مکالمه رایگان	۴۰	۴۵	۴۶

ماخذ: روابط عمومی شرکت مخابرات استان تهران

۷۱-۹- شاخص های ارتباطات پستی استان تهران به تفکیک فصول در سال ۹۱

شاخص های ارتباطات پستی	واحد	مقدار/تعداد	درصد تغییر نسبت		
			به فصل قبل	به فصل مشابه سال قبل	
بهار	تعداد کل مرسولات پستی وارد شده از مبادی خارج از کشور	هزار مرسوله	۹۳۱	-۷۸.۸	-۱۴.۱
	تعداد کل مرسولات پستی صادر شده به خارج از کشور	هزار مرسوله	۲۰۶	-۷۸.۹	۲۹.۱
	تعداد کل مرسولات پستی صادر شده از مبادی داخل کشور	هزار مرسوله	۴۳۶۵۷	-۳۲.۵	۱۵۳.۸
تابستان	تعداد کل مرسولات پستی وارد شده از مبادی خارج از کشور	هزار مرسوله	۱۹۵۵	۱۱۰	-۱۰.۵
	تعداد کل مرسولات پستی صادر شده به خارج از کشور	هزار مرسوله	۳۸۱	۸۴.۹	۱۸.۳
	تعداد کل مرسولات پستی صادر شده از مبادی داخل کشور	هزار مرسوله	۷۱۵۹۱	۶۴	۱۱۷.۵
پاییز	تعداد کل مرسولات پستی وارد شده از مبادی خارج از کشور	هزار مرسوله	۲۵۴۱.۴	۳۰	-
	تعداد کل مرسولات پستی صادر شده به خارج از کشور	هزار مرسوله	۶۲۲.۸	۶۳.۵	-
	تعداد کل مرسولات پستی صادر شده از مبادی داخل کشور	هزار مرسوله	۱۱۰۰۳۷.۸	۵۳.۷	-
زمستان	تعداد کل مرسولات پستی وارد شده از مبادی خارج از کشور	هزار مرسوله	۳۰۳۴.۹	۱۹.۴	-۳۰.۸
	تعداد کل مرسولات پستی صادر شده به خارج از کشور	هزار مرسوله	۹۶۰	۵۴.۲	-۱.۵
	تعداد کل مرسولات پستی صادر شده از مبادی داخل کشور	هزار مرسوله	۲۲۶۳۴۳	۱۰۵.۷	۲۴۹.۸(۱)

توضیح: (۱) علت این افزایش این است که از سال ۱۳۹۱ چاپ و برش قبوض مخابراتی استان تهران به اداره کل پست استان واگذار شده و هر کدام از آنها یک مرسوله حساب میگردند.

ماخذ: پورتال سازمانی و اطلاع رسانی استانداری تهران (اداره کل پست استان تهران)

۷۲-۹- واحدهای پستی مورد بهره برداری تهران در پایان سال های ۹۱-۸۰

دفتر ICT	صندوق پستی		آژانس شهری	دفتر مشترک	نمایندگی پستی	دفتر خدمات ارتباطی ^(۱)	دفتر پست		اداره کل و اداره	شرح
	روستایی	شهری					روستایی	شهری		
۰	۳۳۳	۲۰۵۰	۸۱	۴۷۲	۱۸	۰	۱۸	۱۷۵	۱۷	۸۰
۰	۵۶۴	۱۹۵۸	۵۸	۲۵۱	۲۶	۱۸۵	۱۸	۲۱۲	۱۸	۸۵
۱۵۸	۳۵۳	۲۰۹۵	۵۵	۱۶۳	۲۷	۴۳۲	۴	۲۰۷	۱۸	۸۶
۲۹۳	۳۷۲	۲۳۷۸	۵۴	۳۶	۱۴	۵۳۲	۵	۱۹۸	۱۸	۸۷
۲۹۴	۳۸۸	۲۳۳۳	۴۵	۰	۱۱	۶۳۵	۵	۱۹۶	۲۱	۸۸
۲۴۲	۲۳۴	۲۱۵۰	۳۶	۰	۵	۵۵۷	۴	۱۶۸	۱۸	۸۹
۲۴۰	۳۱۷	۱۹۷۷	۲۰	۰	۰	۶۰۸	۳	۱۶۹	۲۰	۹۰
۱۹۴	۲۴۸	۱۹۰۶	۶	۰	۰	۶۲۲	۱۸	۲۵۶	۲۰	۹۱
۶	۰	۱۳۰۰	۵	۰	۰	۴۲۳	۰	۱۸۶	۷	شهرستان تهران
۲۶	۳۵	۱۹۸	۱	۰	۰	۴۵	۰	۱۶	۱	شهرستان ری
۲۵	۳۰	۱۰۶	۰	۰	۰	۲۱	۰	۵	۱	شهرستان شمیرانات

کل استان

توضیحات: در سال ۹۰ واحدهای پستی شهرستان تهران باشهرستان شمیرانات ادغام گردیده است.ویکسری ازاطلاعات آن قابل تفکیک از شهرستان تهران نمی باشد
 (۱)دفتر خدمات ارتباطی از سال ۱۳۸۳ فعالیت خود را آغاز کرده است
 مأخذ:اداره کل پست استان تهران.
 ماخذ:دفتر آمار و اطلاعات استانداری تهران (اداره کل پست تهران)

۷۲-۹- واحدهای پستی مورد بهره برداری شهرستان تهران در پایان سال های ۹۱-۸۸

دفتر ICT	صندوق پستی	آژانس شهری	دفتر مشترک	نمایندگی پستی	دفتر خدمات ارتباطی	دفتر پست	اداره کل و اداره	سال
۰	۱۵۲۸	۴۰	۰	۴	۲۶۰	۱۱۸	۷	۸۸
۰	۱۵۳۳	۳۳	۰	۳	۲۶۶	۱۱۶	۶	۸۹
۰	۱۴۴۰	۱۹	۰	۰	۳۲۴	۱۱۲	۷	۹۰
۶	۱۳۰۰	۵	۰	۰	۴۲۳	۱۸۶	۷	۹۱

توضیح: در سال ۹۰ واحدهای پستی شهرستان تهران باشهرستان شمیرانات ادغام گردیده است.ویکسری ازاطلاعات آن قابل تفکیک از شهرستان تهران نمی باشد.
 مأخذ:اداره کل پست استان تهران

۷۴-۹- مرسولات پستی وارد شده از مبادی خارج از کشور در سال های ۹۱-۸۰

امانات	بسته های کوچک	مطبوعات	نامه ها	جمع	شرح
۶۹۴۴۹	۱۶۵۳۳۳	۱۹۶۳۶۵۷	۳۹۷۶۱۱۳	۶۱۷۴۵۵۲	۸۰
۵۱۹۴۱	۱۸۸۳۸۵	۲۳۷۵۰۵۵	۴۵۶۷۲۰۳	۷۱۸۲۵۸۴	۸۵
۶۰۱۵۶	۱۶۸۶۲۱	۲۶۳۰۷۸۴	۵۲۸۹۸۲۲	۸۱۴۹۳۸۳	۸۶
۵۸۵۷۴	۱۲۵۶۱۳	۲۲۴۱۲۴۵	۳۴۳۹۲۴۸	۵۸۶۴۶۸۰	۸۷
۶۲۳۶۷	۹۴۰۸۹	۱۶۷۵۲۴۴	۳۷۵۲۵۹۵	۵۵۸۴۲۹۵	۸۸
۴۷۸۰۵	۹۱۲۴۶	۱۲۲۱۹۷۲	۲۴۴۲۵۲۲	۳۸۰۳۵۴۵	۸۹
۳۳۳۶۸	۷۴۹۰۸	۱۶۲۲۹۴۷	۲۶۵۴۸۵۰	۴۳۸۶۰۷۳	۹۰
۱۰۶۳۷۷	۱۵۲۰۶۷	۹۷۰۲۷۸	۱۸۰۶۱۵۷	۳۰۳۴۸۷۹	۹۱
۴۳۴۷۷	۱۱۲۸۴۶	۸۱۹۱۰۲	۱۴۵۷۶۸۳	۲۴۳۳۱۰۸	شهرستان تهران
۶۳۵	۳۵۸۳	۳۱۰۸	۶۳۱۱	۱۳۶۳۷	شهرستان ری
۶۱۷۶۲	۳۳۷۷۲	۱۳۶۵۴۵	۳۲۳۳۶۵	۵۵۵۴۴۴	شهرستان شمیرانات

توضیح: در سال ۹۰ واحدهای پستی شهرستان تهران باشهرستان شمیرانات ادغام گردیده است.ویکسری از اطلاعات آن قابل تفکیک از شهرستان تهران نمیباشد.
 مأخذ: اداره کل پست استان تهران
 ماخذ: دفتر آمار و اطلاعات استانداری تهران (اداره کل پست تهران)

۷۵-۹- مرسولات پستی وارد شده از مبادی خارج از کشور به شهرستان تهران در سال های ۹۱-۸۸

امانات	بسته های کوچک	مطبوعات	نامه ها	جمع	سال
۴۱۶۸۶	۷۴۸۵۱	۱۰۲۴۱۳۳	۲۰۵۰۸۵۶	۳۱۹۱۵۲۶	۸۸
۳۱۹۴۵	۸۱۹۶۸	۷۸۹۵۲۰	۱۲۱۵۴۵۰	۲۱۱۸۸۸۳	۸۹
۳۱۸۳۴	۷۰۰۲۷	۱۶۱۲۴۹۳	۲۶۳۰۵۰۷	۴۳۴۴۸۶۱	۹۰
۴۳۴۷۷	۱۱۲۸۴۶	۸۱۹۱۰۲	۱۴۵۷۶۸۳	۲۴۳۳۱۰۸	۹۱

مأخذ: اداره کل پست استان تهران

۷۶-۹- مرسولات پستی صادر شده از مبادی خارج از کشور در سال های ۹۱-۸۰

امانات	بسته های کوچک	مطبوعات	نامه ها	جمع	شرح
۹۳۱۵۳	۶۳۰۳۳	۹۰۷۲۲۷	۳۹۱۵۱۵۰	۴۹۷۸۵۶۳	۸۰
۵۵۱۵۰	۷۱۳۷۵	۶۳۹۵۲۰	۱۱۵۸۹۲۹	۱۹۲۴۹۷۴	۸۵
۵۹۷۷۹	۶۸۰۹۰	۱۸۱۲۱۳۰	۱۲۴۴۱۷۵	۳۱۸۴۱۷۴	۸۶
۶۲۷۰۲	۶۱۱۶۲	۳۲۹۶۸۰	۱۱۹۹۸۷۶	۱۶۵۳۴۲۰	۸۷
۷۲۵۷۸	۴۹۹۷۹	۱۰۱۰۵۴۲	۱۲۷۷۲۹۰	۲۴۱۰۳۸۹	۸۸
۶۹۹۱۳	۴۱۰۸۳	۲۲۱۴۱۱	۶۳۵۶۴۵	۹۶۸۰۵۲	۸۹
۶۱۶۱۰	۳۳۹۴۲	۲۸۰۲۸۰	۵۹۸۸۴۸	۹۷۴۶۸۰	۹۰
۷۴۵۴۰	۳۴۷۳۸	۳۳۸۲۷۱	۵۱۲۴۵۱	۹۶۰۰۰۰	۹۱
۶۰۷۷۵	۲۸۳۷۶	۳۲۵۷۲۶	۴۷۶۲۹۱	۸۹۱۱۶۸	شهرستان تهران
۱۱۷۶	۷۵۶	۳	۵۸۱۹	۷۷۵۴	شهرستان ری
۱۱۷۲۰	۵۲۶۷	۱۲۵۲۵	۲۸۳۰۶	۵۷۸۱۸	شهرستان شمیرانات

توضیح: در سال ۹۰ واحدهای پستی شهرستان تهران باشهرستان شمیرانات ادغام گردیده است.ویکسری از اطلاعات آن قابل تفکیک از شهرستان تهران نمیباشد.
 مأخذ: اداره کل پست استان تهران
 ماخذ: دفتر آمار و اطلاعات استانداری تهران (اداره کل پست تهران)

حمل و نقل، انبارداری و ارتباطات

۷۷-۹- مرسولات پستی صادر شده از مبادی خارج از کشور شهرستان تهران سال های ۸۱-۸۸

سال	جمع	نامه ها	مطبوعات	بسته های کوچک	امانات
۸۸	۱۹۲۵۵۸۳	۱۰۱۵۳۷۶	۸۲۹۱۱۴	۳۴۶۸۰	۴۶۴۱۳
۸۹	۸۰۸۷۱۴	۵۵۷۹۲۶	۱۶۶۹۸۹	۳۳۲۷۴	۵۰۵۲۵
۹۰	۹۶۴۱۹۸	۵۹۰۶۲۱	۲۸۰۲۷۷	۳۳۰۰۹	۶۰۲۹۱
۹۱	۸۹۱۱۶۸	۴۷۶۲۹۱	۳۲۵۷۲۶	۲۸۳۷۶	۶۰۷۷۵

مأخذ: اداره کل پست استان تهران

۷۸-۹- مرسولات پستی داخلی صادر شده تهران در سال های ۸۱-۸۰

شرح	جمع	نامه ها	مطبوعات	بسته های کوچک	امانات
کل استان	۳۴۱۵۲۳۹۸	۲۴۱۶۰۶۸۵	۹۳۷۳۱۱۳	۳۲۱۸۹۴	۲۹۶۷۰۶
	۳۱۶۰۷۳۲۳۳	۲۱۸۶۴۴۵۸۲	۹۶۲۲۱۶۱۸	۷۸۳۹۵۱	۴۲۳۰۸۲
	۳۶۳۶۸۲۴۶۱	۲۶۵۵۰۰۶۰۹	۹۶۴۸۸۶۱۸	۱۱۷۶۰۲۶	۵۱۷۲۰۸
	۳۲۷۱۲۲۲۴۳	۲۳۲۹۸۷۶۱۸	۹۱۵۹۴۵۹۳	۲۰۵۵۹۱۷	۴۸۴۱۱۵
	۲۶۱۴۵۴۷۹۲	۱۹۱۶۱۶۱۶۲	۶۷۱۲۷۶۱۱	۲۱۵۱۷۹۹	۵۵۹۲۲۰
	۲۴۷۵۰۳۶۴۸	۱۸۵۹۷۶۳۸۶	۵۸۰۰۸۶۹۸	۲۸۴۷۴۲۶	۶۷۱۱۳۸
	۲۳۱۳۰۵۹۶۸	۱۶۸۱۵۷۷۷۹	۶۰۲۳۳۰۴۱	۲۲۷۴۰۴۹	۶۴۱۰۹۹
	۲۲۶۳۴۳۱۲۷	۱۵۵۴۲۷۴۶۲	۵۹۷۹۷۱۰۹	۷۹۲۷۴۴۵	۳۱۹۱۱۱۱
	۲۱۰۶۸۱۳۲۱	۱۴۵۴۱۶۱۳۹	۵۴۳۸۱۱۵۲	۷۷۲۶۷۹۸	۳۱۵۷۲۳۲
	۷۴۲۷۷۷۹	۳۰۳۸۵۸۰	۴۳۶۰۹۲۶	۲۶۰۶۸	۲۲۰۵
	۳۶۵۱۱۸۵	۲۶۵۰۲۱۵	۸۷۶۵۵۵	۱۰۹۳۶۰	۱۵۰۵۵
شهرستان تهران					
شهرستان ری					
شهرستان شمیرانات					

مأخذ: اداره کل پست استان تهران

ماخذ: دفتر آمار و اطلاعات استانداری تهران (اداره کل پست تهران)

۷۹-۹- مرسولات پستی داخلی صادر شده شهرستان تهران در سال های ۸۱-۸۸

سال	جمع	نامه ها	مطبوعات	بسته های کوچک	امانات
۸۸	۲۰۳۰۶۵۲۵۲	۱۳۸۹۴۹۹۸۷	۶۲۱۴۲۰۸۲	۱۴۹۶۸۸۲	۴۷۶۳۰۱
۸۹	۲۱۰۱۴۸۹۰۸	۱۵۱۲۹۵۱۵۱	۵۵۶۲۵۷۵۰	۲۶۴۱۹۶۳	۵۸۶۰۴۴
۹۰	۲۲۴۰۳۵۴۰۹	۱۶۲۰۲۵۶۴۴	۵۹۳۳۰۳۲۳	۲۰۸۲۷۸۹	۵۹۶۶۵۳
۹۱	۲۱۰۶۸۱۳۲۱	۱۴۵۴۱۶۱۳۹	۵۴۳۸۱۱۵۲	۷۷۲۶۷۹۸	۳۱۵۷۲۳۲

مأخذ: اداره کل پست استان تهران

سالنامه آماری شهر تهران

۸۰-۹- مرسولات پستی داخلی وارد شده تهران در سال های ۹۱-۸۵

امانات	بسته های کوچک	مطبوعات	نامه ها	جمع	شرح
۳۹۶۳۴۰	۵۶۲۶۷۹	۵۰۰۹۳۵۱۱	۱۶۲۸۹۰۷۶۰	۲۱۳۹۴۳۲۹۰	۸۵
۴۶۲۶۳۳	۶۴۷۹۴۲	۵۸۹۸۲۴۱۰	۱۹۳۸۹۰۶۴۹	۲۵۳۹۸۳۶۳۴	۸۶
۵۲۵۱۵۵	۱۰۵۸۰۳۰	۵۰۴۴۸۳۵۳	۱۶۴۵۱۳۲۴۶	۲۱۶۵۴۴۷۸۴	۸۷
۵۸۹۶۹۷	۷۷۷۱۸۹	۳۳۸۷۸۲۳۷	۱۶۶۶۴۵۸۷۴	۲۰۱۸۹۰۹۹۷	۸۸
۴۶۲۲۴۷	۱۰۱۰۶۴۳	۳۱۴۳۹۸۳۴	۱۳۱۰۶۹۱۸۰	۱۶۳۹۸۱۹۰۴	۸۹
۴۴۰۲۹۸	۱۳۹۸۹۹۰	۶۹۰۸۲۶۸۷	۶۸۲۹۵۴۸۹	۱۳۹۲۱۷۴۶۴	۹۰
۱۴۵۵۷۲۶	۲۸۶۳۶۲۷	۲۹۱۳۲۳۶۵	۸۸۴۰۳۲۱۵	۱۲۱۸۵۴۹۳۳	۹۱
۱۳۴۸۲۵۷	۲۵۰۲۳۸۶	۱۶۷۳۷۷۸۷	۶۳۲۹۷۸۳۳	۸۳۸۸۶۲۶۳	شهرستان تهران
۸۵۵۲	۱۳۰۵۶۳	۵۳۱۲۷۰۶	۷۵۸۷۰۹۹	۱۳۰۳۹۹۲۰	شهرستان ری
۷۲۲۳۹	۲۶۲۴۸	۵۰۶۰۷۴۸	۴۲۵۰۴۱۹	۹۴۰۹۶۵۴	شهرستان شمیرانات

توضیح: در سال ۹۰ واحدهای پستی شهرستان تهران باشهرستان شمیرانات ادغام گردیده است.ویکسری ازاطلاعات آن قابل تفکیک از شهرستان تهران نمیباشد.
مأخذ: اداره کل پست استان تهران

۸۱-۹- مرسولات پستی داخلی وارد شده شهرستان تهران در سال ۹۱-۸۸

امانات	بسته های کوچک	مطبوعات	نامه ها	جمع	سال
۴۱۷۹۰۹	۵۷۲۱۱۵	۲۴۸۰۴۴۹۱	۱۱۵۴۵۲۶۶۳	۱۴۱۲۴۷۱۷۸	۸۸
۳۵۳۴۷۴	۷۶۳۱۵۳	۲۱۹۱۲۹۷۳	۱۰۶۰۳۹۴۲۵	۱۲۹۰۶۹۰۲۵	۸۹
۳۹۳۱۰۰	۱۲۶۰۰۴۸	۶۷۶۹۷۲۱۴	۵۶۴۷۲۲۶۴	۱۲۵۸۲۲۶۲۶	۹۰
۱۳۴۸۲۵۷	۲۵۰۲۳۸۶	۱۶۷۳۷۷۸۷	۶۳۲۹۷۸۳۳	۸۳۸۸۶۲۶۳	۹۱

مأخذ: اداره کل پست استان تهران
مأخذ: دفتر آمار و اطلاعات استانداری تهران (اداره کل پست تهران)

حمل و نقل، انبارداری و ارتباطات

۸۲-۹- انواع راههای تحت پوشش اداره کل راه و ترابری استان تهران در سال های ۹۱-۹۰ (واحد : کیلومتر)

راه فرعی شنی		راه فرعی آسفالته		راه اصلی			آزاد راه	جمع	شرح	سال
درجه دو	درجه یک	درجه یک و دو	عریض	معمولی	عریض	چهار خطه (بزرگراه)				
۰	۰	۸۵	۲۵	۱۵۱	۸۱	۴۴۴	۱۴۴	۹۳۰	سال ۹۰	کتابخانه
۰	۰	۸۳	۲۵	۱۵۱	۸۲	۴۴۶	۱۵۲	۹۳۹	سال ۹۱	
۰	۰	۰	۲۵	۰	۰	۰	۲۶	۵۱	تهران	
۰	۰	۰	۰	۵۳	۳۷	۶۹	۵۷	۲۱۶	ری	
۰	۰	۱۸	۰	۱۵	۰	۲۰	۰	۵۳	شمیرانات	
۰	۰	۰	۰	۰	۰	۲۲	۱۰	۳۲	اسلامشهر	
۰	۰	۰	۰	۰	۰	۴	۸	۱۲	بهارستان	
۰	۰	۰	۰	۰	۰	۴۰	۰	۴۰	پاکدشت	
۰	۰	۰	۰	۰	۰	۲۷	۳۱	۵۸	پردیس	
۰	۰	۰	۰	۰	۰	۲۰	۰	۲۰	پیشوا	
۰	۰	۴۲	۰	۰	۰	۸۵	۰	۱۲۷	دماوند	
۰	۰	۰	۰	۰	۰	۳۲	۲۰	۵۲	رباط کریم	
۰	۰	۰	۰	۰	۰	۴۵	۰	۴۵	شهریار	
۰	۰	۲۳	۰	۲۶	۰	۴۳	۰	۹۲	فیروزکوه	
۰	۰	۰	۰	۰	۰	۱۵	۰	۱۵	قدس	
۰	۰	۰	۰	۰	۵	۰	۰	۵	قرچک	
۰	۰	۰	۰	۲۷	۰	۲۳	۰	۵۰	ملارد	
۰	۰	۰	۰	۳۰	۴۰	۰	۰	۷۰	ورامین	

توضیحات:

- ۱- دلیل تغییرات در آمار راهها نسبت به سال گذشته آن است که پس از ایجاد استان البرز راههای استان مذکور از راههای استان تهران تفکیک و تحویل استان مذکور شده اند لذا در این سالنامه آماری طول راههای استان البرز لحاظ نشده است
 - ۲- با ایجاد شهرستانهای بهارستان ، پیشوا ،قدس و ملارد راههای شهرستانهای فوق بر اساس تقسیمات کشوری لحاظ شده است
 - ۳- طول راههای اصلی و روستایی استان در اسفند ۱۳۹۰ با تشکیل یک گروه کارشناسی در اداره کل راه و ترابری استان ، به روز شده و مغایرتها برطرف و همسنگ آن نیز محاسبه و در نهایت به تایید اداره کل راه و ترابری استان و معاونت برنامه ریزی استانداری رسیده و مصوب شده است
 - ۴- در سال ۱۳۹۱ علت افزایش طول آزاد راه مربوط به شاخه جنوبی آزاد راه تهران - پردیس می باشد .
- مأخذ: اداره کل راه و ترابری استان تهران

سالنامه آماری شهر تهران

۸۳-۹- انواع راههای روستایی تحت پوشش اداره کل راه و ترابری استان تهران در سال های ۹۱-۸۰ (واحد : کیلومتر)

شرح	جمع	آسفالته	شوسه	دسترسی
کل استان	۳۱۹۸	۱۷۳۴	۱۰۹۸	۳۶۶
	۳۴۶۸	۲۳۵۸	۸۶۳	۲۴۷
	۳۴۶۸	۲۳۵۸	۸۶۳	۲۴۷
	۳۴۶۷	۲۳۵۸	۸۶۲	۲۴۷
	۳۴۶۸	۲۳۵۸	۸۶۳	۲۴۷
	۲۳۹۹	۱۷۱۱	۵۲۴	۱۶۴
	۱۹۰۷	۱۵۴۸	۱۸	۳۴۱
	۱۹۰۹	۱۵۵۰	۱۶	۳۴۳
	۴۵	۳۰	۳	۱۲
	تهران	۱۴۴	۱۲۸	۰
ری	۱۱۵	۱۰۳	۰	۱۲
شمیرانات	۹۵	۸۷	۲	۶
اسلامشهر	۱۱	۱۱	۰	۰
بهارستان	۱۴۰	۱۲۳	۰	۱۷
پردیس	۷۰	۷۰	۰	۰
پاکدشت	۷۹	۶۹	۰	۱۰
پیشوا	۲۵۹	۱۹۳	۴	۶۲
دماوند	۴۹	۴۶	۰	۳
رباط کریم	۱۱۷	۱۰۸	۰	۹
شهریار	۲۹۹	۲۰۴	۳	۹۲
فیروزکوه	۷	۷	۰	۰
قدس	۶۶	۵۰	۰	۱۶
قرچک	۲۱۳	۱۴۹	۱	۶۳
ملارد	۲۰۰	۱۷۳	۳	۲۴
ورامین				

توضیحات: ۱- دلیل تغییرات در آمار راهها نسبت به سال گذشته آن است که پس از ایجاد استان البرز راههای استان مذکور از راههای استان تهران تفکیک و تحویل استان مذکور شده اند لذا در این سالنامه آماری طول راههای استان البرز لحاظ نشده است

۲- با ایجاد شهرستانهای بهارستان ، پیشوا ،قدس و ملارد راههای شهرستانهای فوق بر اساس تقسیمات کشوری لحاظ شده است

۳- طول راههای اصلی و روستایی استان در اسفند ۱۳۹۰ با تشکیل یک گروه کارشناسی در اداره کل راه و ترابری استان ، به روز شده و مغایرتها برطرف و همسنگ آن نیز محاسبه و در نهایت به تایید اداره کل راه و ترابری استان و معاونت برنامه ریزی استانداری رسیده و مصوب شده است .

۳- علت تغییر در آمار راههای دسترسی و شوسه شهرستانها : این راهها بر اساس تعریف راهها شوسه و خاکی بازنگری شده اند و آمار آنها به روز شده است

۴- تغییرات در سال ۱۳۹۱ مربوط به ایجاد شهرستان های پردیس و قرچک می باشد .

مأخذ: اداره کل راه و ترابری استان تهران.معاونت راه روستایی

۸۴-۹- طول راههای روستایی تحت پوشش اداره کل راه و ترابری استان برحسب نوع عوارض طبیعی

(واحد: کیلومتر)

در سال های ۹۰-۹۱

طول راههای برفگیر	نوع عوارض طبیعی				شرح	
	دشت	تپه ماهور	کوهستانی	جمع		
۶۹۸	۷۳۲	۳۷۶	۷۹۹	۱۹۰۷	سال ۹۰	استان تهران
۹۱۰	۵۷۲	۴۵۷	۹۱۰	۱۹۰۹	سال ۹۱	
۴۵	۰	۰	۴۵	۴۵	تهران	
۰	۱۰۰	۴۴	۰	۱۴۴	ری	
۱۱۵	۰	۰	۱۱۵	۱۱۵	شمیرانات	
۰	۹۵	۰	۰	۹۵	اسلامشهر	
۰	۱۱	۰	۰	۱۱	بهارستان	
۰	۱۰۰	۴۰	۰	۱۴۰	پاکدشت	
۷۰	۰	۰	۷۰	۷۰	پردیس	
۷۹	۰	۰	۷۹	۷۹	پیشوا	
۲۸۹	۰	۰	۲۵۹	۲۵۹	دماوند	
۰	۹	۴۰	۰	۴۹	رباط کریم	
۰	۱۰۰	۱۷	۰	۱۱۷	شهریار	
۲۹۹	۰	۰	۲۹۹	۲۹۹	فیروزکوه	
۰	۷	۰	۰	۷	قدس	
۰	۰	۶۶	۰	۶۶	قرچک	
۱۳	۵۰	۱۵۰	۱۳	۲۱۳	ملارد	
۰	۱۰۰	۱۰۰	۰	۲۰۰	ورامین	

توضیحات: ۱- دلیل تغییرات در آمار راهها نسبت به سال گذشته آن است که پس از ایجاد استان البرز راههای استان مذکور از راههای استان تهران تفکیک و تحویل استان مذکور شده اند لذا در این سالنامه آماری طول راههای استان البرز لحاظ نشده است

۲- با ایجاد شهرستانهای بهارستان، پیشوا، قدس و ملارد راههای شهرستانهای فوق بر اساس تقسیمات کشوری لحاظ شده است

۳- با توجه به تعریف های راههای کوهستانی (ارتفاع بیش از ۲۵۰۰ متر)، تپه ماهور (۲۰۰۰ تا ۲۵۰۰ متر) و دشت (ارتفاع زیر ۲۰۰۰ متر)، راههای استان در این زمینه بازنگری و به روز شده است.

مأخذ: اداره کل راه و ترابری استان تهران. معاونت راهداری

۸۵-۹- تعداد تونلها و پلها و راهدارخانه های مسیر راهها در سال های ۹۰-۸۰

راهدارخانه	پل			تونل	سال
	۲۰ متر و بیشتر	۱۰-۲۰ متر	زیر ۱۰ متر		
۲۳	۴۱	۹۸	۳۰۷۵	۳۲	۸۰
۲۸	۵۴	۹۴	۳۱۸۱	۲۲	۸۵
۲۳	۵۴	۹۴	۳۱۸۱	۲۲	۸۶
۲۳	۵۴	۹۴	۳۱۸۱	۲۲	۸۷
۲۵	۵۴	۹۴	۳۱۸۱	۲۲	۸۸
۲۵	۱۱۱	۹۴	۳۳۸۱	۳۰	۸۹
۲۱	۹۱	۱۷۵	۳۳۲۶	۱۹	۹۰

توضیح: تغییرات مربوط به تحویل راههای استان البرز و همچنین اضافه شدن پلهای آزادراه تهران - پردیس و جاده قم - گرمسار می باشد.

در زمان انتشار سالنامه اطلاعات سال ۹۱ دریافت نشده است، اطلاعات تکمیلی در سایت شهرداری تهران به نشانی www.tehran.ir بروز رسانی خواهد شد.

مأخذ: اداره کل راه و ترابری استان تهران

۸۶-۹- مشخصه های دیتاسنتر شهرداری تهران در سال های ۹۱-۸۵

سال ۹۱	سال ۹۰	سال ۸۹	سال ۸۸	سال ۸۷	سال ۸۶	سال ۸۵	مشخصه های دیتاسنتر شهرداری تهران
۴۹۱	۴۸۷	۴۰۰	۳۵۰	۳۰۰	۲۱۱	۹۵	تعداد سرورهای تحت کنترل
۱۲۳۷.۵۵	۹۶۵	۵۵۰	۲۵۵	۲۰۵	۱۴۵	۵	میزان فضای ذخیره سازی (TB)

ماخذ : سازمان فناوری اطلاعات و ارتباطات شهرداری تهران

۸۷-۹- تامین امنیت سرورها و جلوگیری از نفوذ تخریب گران پیاده سازی استاندارد ISMS در سال های ۹۱-۸۵

پایان سال ۹۱	پایان سال ۹۰	پایان سال ۸۹	پایان سال ۸۸	پایان سال ۸۷	پایان سال ۸۶	پایان سال ۸۵	نوع فعالیت
۱۸۰	۱۸۰	۱۰۰	۶۵	۴۵	۴۰	۲۲	پهنای باند اینترنت
۶۶۶۰۶	۵۵۱۹۳	۴۹۰۰۰	۳۷۰۰۰	۳۱۳۰۰	۷۷۰۰	۳۵۰۰	تعداد کاربران اکتیو دایرکتوری

ماخذ : سازمان فناوری اطلاعات و ارتباطات شهرداری تهران

۸۸-۹- جدول عملکرد پایه اداره شبکه تا پایان سال ۹۱

رفع اشکال شده در ۹۱ سال	تحت پشتیبانی تا پایان سال ۹۱	از رده خارج شده در سال ۹۱	ایجاد یا اضافه شده در سال ۹۱	تحت پشتیبانی در پایان سال ۹۰	واحد	نوع فعالیت
۵۵۰	۱۱۶۷۲۲	۰	۱۲۶۴۶	۱۰۴۰۷۶	-	تعداد نودهای شبکه شهرداری تهران
۱۸۰	۱۸۰	۰	۰	۱۸۰	Mb/s	پهنای باند اینترنت

ماخذ : سازمان فناوری اطلاعات و ارتباطات شهرداری تهران

۸۹-۹- جدول عملکرد شبکه فراساختمانی (WAN) تا پایان سال ۹۱

رفع اشکال شده در سال ۹۱	تحت پشتیبانی تا پایان سال ۹۱	از رده خارج شده در سال ۹۱	نصب شده در سال ۹۱	تحت پشتیبانی در پایان سال ۹۰	تعداد ساختمان
					نوع اتصال ساختمان به شبکه شهرداری
۱۹۳	۱۰۲۵	۱	۱۲۸	۸۹۸	رادیو
۳۲	۲۵۱	۰	۲۵	۲۲۶	فیبر نوری
۱	۸۳	۰	۱	۸۲	کابل
۲۲۶	۱۳۵۹	۱	۱۵۴	۱۱۴۳	جمع کل

توضیح : تعداد ساختمانهای متصل به شبکه شهرداری ۱۲۰۰ عدد بوده و جمع کل در جدول فوق (۱۳۵۹ ساختمان) بدلیل اینکه برخی ساختمان ها هم از طریق فیبر و هم از طریق رادیو به شبکه شهرداری متصل هستند، ملاک عمل نخواهد بود.

ماخذ : سازمان فناوری اطلاعات و ارتباطات شهرداری تهران

حمل و نقل، انبارداری و ارتباطات

۹۰-۹- مشخصه های شبکه دیتا در پایان سال های ۹۱-۸۵

سال ۹۱	سال ۹۰	سال ۸۹	سال ۸۸	سال ۸۷	سال ۸۶	سال ۸۵	نوع فعالیت
۱۳۵۹	۱۱۴۳	۷۵۰	۶۵۴	۶۱۰	۴۱۰	۲۶۰	تعداد نقاط متصل به شبکه شهرداری تهران (از طریق کابل-رادیو-فیبر)

ماخذ : سازمان فناوری اطلاعات و ارتباطات شهرداری تهران

۹۱-۹- جدول عملکرد Token (اداره امنیت) تا پایان سال ۹۱

تعداد Token تحت پشتیبانی در سال ۹۱	افزایش ظرفیت Token در سال ۹۱	تعداد Token تا پایان سال ۹۰
۱۳۴۱	۳۰۹	۱۰۳۲

ماخذ : سازمان فناوری اطلاعات و ارتباطات شهرداری تهران

۹۲-۹- تامین تجهیزات رایانه ای تحت پشتیبانی در سال های ۹۱-۸۶

پایان سال ۹۱	پایان سال ۹۰	پایان سال ۸۹	پایان سال ۸۸	پایان سال ۸۷	پایان سال ۸۶	نوع تجهیز
۲۱۹۷۹	۱۹۹۸۹	۱۷۱۸۹	۱۰۵۶۵	۱۰۱۰۰	۷۱۳۳	PC
۴۵۱۶	۴۱۰۶	۳۱۰۶	۳۷۴۵	۳۶۷۲	۲۳۸۹	پرینتر
۳۱۹۸	۲۹۰۸	۲۶۰۸	۵۵۸	۵۷۵	۲۹۳	اسکتر
۲۹۶۹۳	۲۷۰۰۳	۲۲۹۰۳	۱۴۸۶۸	۱۴۳۴۷	۹۸۱۵	جمع

ماخذ : سازمان فناوری اطلاعات و ارتباطات شهرداری تهران

۹۳-۹- آمار عملکرد دفاتر خدمات الکترونیک شهر در حوزه شهرسازی و معماری از سال های ۹۱-۸۷

تعداد	نوع خدمت
۶۷۷۸۱	بازدید نوسازی
۳۱۱۸۵۶	چاپ گواهی
۱۱۱۷۴۷	چاپ پروانه
۳۱۶۱۹۰	پیشنویس گواهی
۹۶۶۶۷	پیشنویس پروانه
۲۱۷۵۶۰	دستور نقشه
۹۹۴۸۸	کنترل نقشه
۱۵۲۸۵۳	بررسی خلاف
۶۰۵۹۲۱	بازدید
۶۲۱۵۴۵	ثبت درخواست

ماخذ : سازمان فناوری اطلاعات و ارتباطات شهرداری تهران

۹۴-۹- عملکرد دفاتر خدمات الکترونیک شهر در حوزه پروانه های ساختمانی در سال ۹۱

نوع درخواست	تعداد درخواست	چاپ شده
ابطال	۸۸	۸۵
اضافه اشکوب	۱۶۰	۱۹
اضافه اشکوب و توسعه	۱۲	۷
پروانه تعمیرات	۱۰۷	۱۶
پروانه ساختمان	۲۷۱۰	۱۱۴۷
تبدیل	۷۶	۲۵
تخریب ونوسازی	۳۶۵۷۰	۲۴۶۷۱
تعویض مهندس	۶۱۳	۵۳۶
تغییرات	۸۱	۲۰
تغییر نقشه پروانه	۸۶۶۱	۴۹۶۹
تمدید پروانه ساخته نشده	۰	۲
توسعه بنا	۱۴۸	۵۳

ماخذ : سازمان فناوری اطلاعات و ارتباطات شهرداری تهران

۹۵-۹- عملکرد دفاتر خدمات الکترونیک شهر در حوزه گواهی های ساختمانی در سال ۹۱

نوع درخواست	تعداد درخواست	چاپ شده
بلامانع ناحیه	۹۲۷۶	۳۱۸
پایان کار صوری	۷۳۵	۷۲۴
پایان کار آبرتمانی	۴۰۶۸۲	۳۷۹۵۷
پایان کار ساختمان	۳۲۶۵۲	۲۶۰۷۷
پایان کار قبیل از ۴۹	۱۸۸	۱۴۵
تمدید پایان کار ساختمان	۴۱	۳۵
عدم خلاف	۲۰۶۹۱	۱۶۹۲۲

ماخذ : سازمان فناوری اطلاعات و ارتباطات شهرداری تهران

۹۶-۹- عملکرد دفاتر خدمات الکترونیک شهر در حوزه تشکیل پرونده مهندسان حقیقی در سال های ۹۱-۸۹

شرح	سال ۸۹	سال ۹۰	سال ۹۱
تعداد	۴۹۹۳	۱۴۶۷۶	۵۹۹۶

ماخذ : سازمان فناوری اطلاعات و ارتباطات شهرداری تهران

۹۷-۹- عملکرد دفاتر خدمات الکترونیک شهر در حوزه ثبت اطلاعات کارگران سازمان میادین در سال های ۹۱-۹۰

شرح	سال ۹۰	سال ۹۱
تعداد	۳۶۲۳	۱۷۴۴

ماخذ : سازمان فناوری اطلاعات و ارتباطات شهرداری تهران

حمل و نقل، انبارداری و ارتباطات

۹۸-۹- جدول سرویسهای اینترنتی پرتال شهر تهران تا پایان سال ۹۱

ردیف	نام سرویس	بستر		تعداد کلیک در سال ۹۱	
		اینترنت	موبایل	اینترنت	موبایل
۱	نظارت همگانی-۱۸۸۸	✓	✓	۴۹۷۸۲	۲۰۶۲
۲	شناسایی مدیران شهری	✓	✓	۳۸۶۵۱	
۳	ثبت درخواستهای مردمی - ۱۳۷		✓	۱۰۸۳۳۵	۲۱۸۸
۴	خدمات کارتهای شناور		✓	۶۹۱۳۴	
۵	نقشه آنلاین ترافیک تهران	✓	✓	۲۳۳۷۱۲	۲۸
۶	ثبت نام طرح ترافیک سالیانه		✓	۴۸۱۱۵	
۷	مدیریت ثبت اطلاعات تاکسیرانی		✓	۳۶۲۵۴	
۸	ثبت اطلاعات ناوگان حمل و نقل بار		✓	۳۲۲۷۸	
۹	برنامه ریزی سفر سازمان اتوبوسرانی		✓	۵۱۸۳	
۱۰	درخواست طرح ترافیک روزانه/هفتگی		✓	۱۶۵۵۴۹	
۱۱	سامانه مشاوره سلامت		✓	۱۳۴۹۷	
۱۲	مناقضات شهرداری تهران		✓	۱۳۳۷۳	
۱۳	آمار و اطلاعات شهر تهران		✓	۳۱۶۴۴	
۱۴	فیش حقوقی و حکم بازنشستگان	✓	✓	۴۱۱۴۷	۴۴۰۷
۱۵	پیگیری پروندههای حقوقی		✓	۱۰۰۹۹	
۱۶	دفاتر خدمات الکترونیک شهر		✓	۱۱۸۰۷۲	
۱۷	سامانه جستجوی اموات بهشت زهرا	✓	✓	۱۵۴۵۹۳	۱۷۶۴۰
۱۸	مجموعه قوانین و مقررات شهرداری		✓	۴۸۶۵۷	
۱۹	فهرست برندگان خوش حسابی		✓	۸۹۱۷۴	
۲۰	سامانه استعلام لحظه ای قیوض		✓	۱۰۳۲۰۲	
۲۱	پرداخت الکترونیکی عوارض خودرو		✓	۴۱۰۹۵۵	
۲۲	پرداخت الکترونیکی عوارض نوسازی		✓	۲۵۲۹۰۹	
۲۳	راهنمای شهرسازی		✓	۶۲۴۶۱	
۲۴	قیمت منطقه‌ای املاک		✓	۱۵۱۱۸۳	
۲۵	استعلام پرونده ماده صد	✓	✓	۳۶۳۹۴	۳۳۵۷
۲۶	مشاهده آخرین وضعیت پرونده شهرسازی	✓	✓	۴۷۱۵۲۰	۵۰۰۱۹
۲۷	سامانه سهمیه مهندسين ناظر		✓	۲۳۱۹۶۴	
۲۸	سامانه استعلام پروانه و گواهی ساختمان		✓	۶۵۷۱۸	
	جمع	۷	۲۷	۳۰۰۴۳۸۱	۷۹۷۰۱

ماخذ : سازمان فناوری اطلاعات و ارتباطات شهرداری تهران

فصل دهم

بازارهای مالی

TEHRAN Statistical Yearbook - 2012-2013



تعاریف و مفاهیم به کار رفته در این فصل به شرح زیر است:

واحد بانکی:

عبارت است از شعبه، نمایندگی و باجه.

تسهیلات اعطایی به بخش دولتی:

تسهیلاتی است که سیستم بانکی در اختیار دولت، شرکتها، موسسات دولتی و شهرداریها قرار می‌دهد. این تسهیلات می‌تواند به صورت خرید اوراق بهادار دولتی (اسناد خزانه و اوراق قرضه) یا اعتبارات مستقیم باشد.

تسهیلات اعطایی به بخش غیردولتی:

اعتبارات بخش غیر دولتی تسهیلاتی است که بانکها از طریق قراردادهای مختلف اسلامی به موجب قانون عملیات بانکی بدون ربا و آیین‌نامه‌های مصوب، از ابتدای سال ۱۳۶۳ به بخش غیر دولتی اعطا می‌کنند. این قراردادها عبارتند از: مشارکت حقوقی، مشارکت مدنی، فروش اقساطی، سرمایه‌گذاری مستقیم، مضاربه، مزارعه، مساقات، جعاله، معاملات سلف، اجاره به شرط تملیک، قرض الحسنه و خرید دین.

سپرده‌های بخش غیر دولتی:

سپرده‌هایی است که به وسیله اشخاص حقیقی و حقوقی خصوصی طبق ضوابطی به بانکها سپرده می‌شود.

سپرده‌ها و وجوه بخش دولتی:

مجموع سپرده‌هایی است که وزارتخانه‌ها، مؤسسات و شرکتهای دولتی نزد سیستم بانکی نگاه می‌دارند.

سپرده‌های جاری (دیداری):

به سپرده‌هایی اطلاق می‌شود که بانک در برابر دارنده آن متعهد است به محض رویت چک از طرف او وجه سپرده را به میزانی که در چک قید شده است بپردازد.

سپرده‌های قرض الحسنه پس انداز:

به سپرده‌هایی اطلاق می‌شود که سودی به آنها تعلق نمی‌گیرد، ولی طبق قانون، بانکها می‌توانند به منظور جذب و تجهیز این گونه سپرده‌ها، به قید قرعه جوایز ثابت نقدی و یا جنسی به سپرده‌گذاران اعطا کنند.

سپرده‌های سرمایه‌گذاری مدت دار:

به سپرده‌هایی اطلاق می‌شود که بانکها به صورت سپرده‌های سرمایه‌گذاری کوتاه مدت یا بلند مدت از مردم قبول می‌کنند. بانکها در مورد سپرده‌های سرمایه‌گذاری مدت دار فقط به عنوان وکیل سپرده‌گذار عمل می‌کنند و منافع حاصل از این سپرده‌ها طبق عقود اسلامی مورد استفاده قرار می‌گیرد، منافع براساس عقد قراردادی، بین سپرده‌گذار و بانک تقسیم می‌شود.

بخش دولتی:

به دولت، شرکتها، مؤسسات دولتی و شهرداری‌ها اطلاق می‌شود.

بخش غیردولتی:

شامل بخش خصوصی، نهادهای انقلاب اسلامی و بعضی از شرکتهای تحت پوشش وزارتخانه‌ها می‌باشد.

بیمه:

عقدی است که به موجب آن یک طرف تعهد می‌کند در ازای دریافت وجه از طرف دیگر، در صورت وقوع یا بروز حادثه، خسارت وارده بر وی را جبران کند یا وجه معینی را بپردازد. متعهد را بیمه‌گر (شرکت) طرف تعهد را بیمه‌گذار (فرد یا مؤسسه) و وجه پرداختی را حق بیمه می‌نامند

حق بیمه تولیدی:

منظور حجم حق بیمه مستقیم بازار بیمه کشور در سال مورد بررسی است و شامل حق بیمه‌های غیرمستقیم که از طریق عملیات اتکائی کسب گردیده نمی‌باشد.

خسارت پرداختی:

منظور خسارت‌هایی است که طی دوره مورد بررسی توسط شرکت‌های بیمه پرداخت شده است
آمار تعداد بانک‌ها مربوط به استان تهران می‌باشد.

اوراق بهادار:

منظور از بهادار، در اصطلاح علم اقتصاد، اوراقی است که برای تأمین منابع مالی صادر می‌شود و به چهار دسته اوراق سهام، اوراق قرضه، اسناد و اوراق مشارکت تقسیم می‌شود.

۱-۱- آمار عملکرد بازاری بیمه در استان تهران سال های ۹۱-۸۵

عنوان	سال ۸۵	سال ۸۶	سال ۸۷	سال ۸۸	سال ۸۹	سال ۹۰	سال ۹۱
تعداد شرکت های بیمه فعال	۱۵	۱۵	۱۷	۱۷	۱۸	۲۰	۲۱
مبلغ حق بیمه تولیدی (میلیارد ریال)	۱۳۱۰۸.۷	۱۶۶۶۰.۶	۲۰۳۹۹	۲۲۷۸۹.۷	۲۶۸۸۴	۳۸۴۷۹	۴۹۸۸۷
تعداد بیمه نامه صادره (هزار فقره)	۷۵۹۸	۷۶۷۹	۹۴۸۹	۱۱۲۰۵	۱۳۳۹۰	۱۸۸۵۹	۲۴۴۵۰
مبلغ خسارت پرداختی (میلیارد ریال)	۵۲۳۳.۱	۶۵۸۲.۴	۱۱۰۵۷.۲	۱۲۳۹۳.۲	۱۶۲۱۹	۲۰۵۰۴	۲۷۸۳۲
تعداد خسارت پرداخت شده (هزارمورد)	۹۸۰	۹۶۲	۱۳۸۰	۱۵۸۶	۲۱۶۳	۲۸۰۶	۳۸۰۹
نسبت خسارت (درصد) *	۳۹.۹	۳۹.۵	۵۴.۲	۵۸.۸	۶۰.۳	۵۳.۳	۵۵.۸

توضیحات: در سال ۸۹ تنها شرکت بیمه ایران دولتی است و سایر شرکتهای بیمه (دانا، البرز، آسیا، معلم پارسین، توسعه، رازی، کارآفرین، سینا، ملت، حافظ، دی، سامان، نوین، پاسارگاد، میهن و کوثر) غیردولتی محسوب می شوند
 * توجه به این مطلب لازم است که شاخص نسبت خسارت (حاصل تقسیم خسارت پرداختی به حق بیمه تولیدی) بدون در نظر گرفتن ذخایر حق بیمه ، خسارات معوقه ، کارمزد شبکه فروش و هزینه های اداری شرکتهای بیمه محاسبه می شود . لذا مابه التفاوت حق بیمه و خسارت شرکت های بیمه معادل درآمد یا سود آنها نیست
 ماخذ : بیمه مرکزی جمهوری اسلامی ایران _ اداره بررسی های آماری

۱-۲- تعداد شبکه فروش صنعت بیمه در استان تهران سال های ۹۱-۸۶

عنوان	تعداد شرکت های بیمه	تعداد شعب	تعداد نمایندگان بیمه	تعداد کارگزاران بیمه
سال ۸۶	۱۵	۹۶	۳۰۲۳	۱۱۴
سال ۸۷	۱۷	۱۰۷	۳۶۱۳	۱۳۴
سال ۸۸	۱۷	۱۲۳	۴۳۴۷	۱۳۹
سال ۸۹	۱۸	۱۱۰	۴۴۹۰	۱۵۵
سال ۹۰	۲۰	۹۹	۵۶۱۷	۱۷۹
سال ۹۱	۲۱	۹۷	۶۳۷۷	۱۹۲

بازارهای مالی

۳-۱- عملکرد کلی صنعت بیمه به تفکیک شرکتهای بیمه در استان تهران سال های ۹۱-۸۸ (میلیون ریال)

شرکت بیمه	حق بیمه تولیدی				خسارت پرداختی			
	سال ۸۸	سال ۸۹	سال ۹۰	سال ۹۱	سال ۸۸	سال ۸۹	سال ۹۰	سال ۹۱
ایران	۹۹۲۲۲۰۱	۱۲۲۵۸۹۰۰	۱۷۴۳۱۷۵۴	۲۱۷۵۴۵۷۹	۶۵۱۰۰۲۱	۷۸۴۴۲۴۳	۱۰۲۹۸۹۳۶	۱۴۲۱۴۷۷۲
آسیا	۲۰۹۲۷۶۵	۲۳۷۲۸۱۱	۴۱۹۲۴۶۷	۵۰۸۴۸۷۵	۱۱۱۴۶۱۲	۱۱۶۹۸۷۴	۱۴۰۲۲۹۹	۲۰۶۷۰۳۲
البرز	۱۵۴۶۰۵۶	۱۴۶۱۹۴۵	۲۲۲۶۱۱۱	۳۰۵۷۵۲۲	۷۲۰۳۷۱	۸۲۸۱۱۷	۹۸۰۹۰۳	۱۳۸۹۸۰۱
دانا	۹۴۲۸۰۶	۱۵۹۵۳۷۲	۱۴۳۶۷۷۴	۲۵۷۴۲۱۷	۴۳۹۴۰۲	۱۱۷۵۸۱۱	۱۱۲۲۴۶۲	۱۱۶۸۲۱۳
معلم	۴۵۵۱۲۱	۵۱۹۰۸۹	۵۶۴۹۰۶	۵۵۶۲۵۴	۱۲۷۰۲۵	۳۵۳۷۸۳	۵۲۳۶۰۵	۳۰۲۱۵۷
پارسیان	۲۴۱۴۷۵۸	۲۶۴۱۷۱۰	۳۹۰۹۰۵۳	۴۰۴۵۳۷۲	۱۵۷۲۷۸۰	۱۹۷۴۴۰۹	۲۱۶۵۶۵۸	۲۵۵۲۶۳۰
کارآفرین	۴۸۵۸۰۲	۷۲۱۷۳۳	۹۱۸۳۱۳	۱۴۶۶۰۳۱	۱۳۶۰۲۶	۱۹۶۹۳۳	۲۲۸۹۹۴	۱۱۹۵۲۳
رازی	۳۶۸۳۹۰	۳۴۳۸۸۸	۵۵۴۵۶۶	۵۸۵۶۷۴	۳۲۷۹۴۲	۳۲۴۶۴۸	۳۲۴۲۶۹	۴۹۷۰۶۲
ملت	۱۴۱۵۳۰۷	۱۶۴۳۲۷۳	۱۶۴۳۳۴۹	۱۰۰۸۵۱۶	۱۰۲۶۷۳۵	۹۸۰۵۹۱	۱۱۸۸۲۲۶	۸۵۷۳۲۱
توسعه	۱۹۱۷۳۲	۴۰۷۷۳۷	۶۷۴۳۴۵	۱۱۶۳۳۳۰	۱۱۵۷۰۲	۱۳۸۴۶۷	۲۱۹۴۷۰	۴۵۱۳۳۹
سینا	۷۸۶۷۲۳	۱۱۳۵۹۵۹	۱۴۸۵۴۹۷	۱۷۶۰۰۸۴	۴۳۷۴۸۴	۶۹۴۳۹۳	۱۰۱۰۷۲۱	۱۱۷۸۴۱۱
حافظ	۹۷۰۲۳	۴۴۸۵۷	۴۸۳۴۲	۷۲۱۴۰	۲۶۴۴۵	۳۱۴۰۹	۳۵۲۵۳	۳۶۰۵۶
سامان	۲۵۱۱۸۷	۵۷۵۲۰۷	۶۹۰۳۶۵	۸۱۸۰۶۰	۶۸۸۲۴	۸۷۷۹۱	۱۷۵۲۵۸	۲۶۰۴۰۹
دی	۲۷۷۲۴۶	۳۴۰۴۵۷	۷۰۸۲۷۵	۱۲۴۸۷۶۵	۱۳۹۷۶۸	۱۶۵۲۷۸	۳۰۳۵۷۰	۱۱۳۹۱۷۱
نوبین	۲۱۵۸۱۵	۲۵۷۴۷۸	۴۰۰۹۳۶	۵۵۱۶۵۶	۸۸۹۶۶	۱۳۴۳۲۸	۱۶۰۶۷۷	۲۵۶۷۰۲
پاسارگاد	۲۷۷۳۴۱	۵۰۴۱۹۵	۸۳۰۴۴۹	۱۳۰۴۵۱۵	۶۳۲۰۹	۱۱۸۲۷۷	۲۶۳۸۳۰	۴۶۳۵۵۳
میهن	۷۶۳۸	۴۱۶۰۴	۲۱۲۵۲۳	۷۹۹۳۸۸	۱۰۹۹	۱۰۷۴	۶۱۳۳۴	۳۷۸۷۵۹
کوثر	۰	۱۷۶۸۶	۴۰۱۶۸۶	۱۲۵۷۲۰۶	۰	۰	۳۷۴۴۹	۴۴۱۵۵۷
ما	۰	۰	۱۴۹۲۱۴	۴۹۵۶۶۹	۰	۰	۹۹۸	۵۱۷۸۹
آرمان	۰	۰	۱۹۶	۲۸۳۵۳۶	۰	۰	۰	۶۲۲۴
جمع کل	۲۱۷۴۷۹۲۱	۲۶۸۸۳۹۰۰	۳۸۴۷۹۱۲۱	۴۹۸۸۷۳۸۹	۱۲۷۸۹۹۹۳	۱۶۲۱۹۴۲۶	۲۰۵۰۳۹۱۱	۲۷۸۳۲۴۸۱

۴-۱۰- مشخصات عمومی شرکتهای تعاونی اعتبار فعال شهر تهران در سال های ۹۱-۸۵

عنوان	سال ۸۵	سال ۸۶	سال ۸۷	سال ۸۸	سال ۸۹	سال ۹۰	سال ۹۱
تعداد شرکت	۱۹۶	۳۰۰	۲۰۷	۲۱۴	۲۱۸	۲۱۹	۲۱۹
عضو	۱۰۲۷۶۵	۱۱۲۰۹۷	۱۱۴۰۲۲۹	۱۱۷۴۳۷	۱۱۷۹۳۶	۱۲۱۹۰۸	۱۲۱۹۰۸
شاغلان	۴۷۳۳	۱۱۴۷۳	۱۱۵۲۷	۱۳۹۱۱	۱۴۰۱۶	۱۴۰۲۳	۱۴۰۲۳
سرمایه (هزارریال)	۲۹۰۱۴۳۰۳۹	۲۸۲۹۹	۱۳۴۷۰	۱۳۸۰۱۳۰۶۹۹	۱۳۸۱۰۱۳۶۴۹	۱۳۸۳۸۰۳۶۴۹	۱۳۸۳۸۰۳۶۴۹

۵-۱۰- نرخ سود بانک های غیر دولتی و موسسات اعتباری غیر بانکی در سال های ۹۱-۸۳ (پایان سال)

محدوده نرخ سود مورد انتظار	محدوده نرخ سود علی الحساب سپرده های سرمایه گذاری مدت دار							عنوان
	پنج ساله	چهار ساله	سه ساله	دو ساله	یک ساله	کوتاه مدت		
						ویژه	عادی	
۲۲-۳۰	۲۰.۵	۱۹-۱۹.۵	۱۸-۱۸.۵	۱۷-۱۸	۱۶-۱۷	۱۲-۱۴	۱۰-۱۲	سال ۸۳
۲۳-۲۸	۱۹.۵-۲۰.۵	۱۸-۲۰	۱۷.۵-۱۹.۵	۱۷-۱۹	۱۶-۱۸	۱۴-۱۵	۱۲-۱۴	سال ۸۴
۱۷	۱۷-۱۸.۵	۱۷-۱۸.۲۵	۱۷-۱۸	۱۷-۱۷.۷۵	۱۷-۱۷.۵	۱۴.۵-۱۶	۱۴	سال ۸۵
۱۳	۱۵-۱۷.۵	۱۵-۱۷.۲۵	۱۵-۱۷.۲۵	۱۵-۱۷.۲۵	۱۷-۱۷.۵	۱۵-۱۷.۳۵	۱۰-۱۳	سال ۸۶
۱۲	۱۷.۵-۱۹	۱۷-۱۸.۵	۱۶-۱۸	۱۵.۵-۱۷.۵	۱۴.۵-۱۷.۲۵	۱۲-۱۶	۹	سال ۸۷
۱۲	۱۷.۵	۱۷	۱۶	۱۵.۵	۱۴.۵	۱۲	۹	سال ۸۸
۱۲-۱۴	۱۷	۱۵.۵-۱۶	۱۵	۱۴.۵	۱۴	۸-۱۱	۶-۱۱	سال ۸۹
۱۱-۱۴	۱۵	۱۴.۵	۱۴	۱۳	۱۲.۵	۶-۱۱	۶-۱۰	پیش از دی ماه سال ۹۰*
۱۴-۱۵	۱۵-۲۰	۱۴.۵-۲۰	۱۴-۱۹.۲۵	۱۳-۱۹	۱۲.۵-۱۷	۶-۱۶	۶-۱۵	پس از دی ماه سال ۹۰*
۱۴-۱۵	۲۰	۱۹-۲۰	۱۸.۵-۱۹.۲۵	۱۷.۵-۱۹	۱۷	۱۰-۱۹	۷-۱۵	سال ۹۱

* در تاریخ ۲۰ دی ماه ۱۳۹۰ مجموعه سیاست های پولی، اعتباری و نظارتی بانک مرکزی مورد تجدید نظر قرار گرفت.

بازارهای مالی

۱۰-۶- نرخ سود بانک های دولتی در سال های ۹۱-۸۳ (پایان سال)

نرخ سود علی الحساب سپرده های سرمایه گذاری مدت دار*							
عنوان	کوتاه مدت	کوتاه مدت ویژه	یک ساله	دو ساله	سه ساله	چهار ساله	پنج ساله
سال ۸۳	۷	۹	۱۳	۱۳-۱۷	۱۳-۱۷	۱۳-۱۷	۱۷
سال ۸۴	۷	۹	۱۳	۱۳-۱۷	۱۳-۱۷	۱۳-۱۷	۱۷
سال ۸۵	۷	۷-۱۶	۷-۱۶	۷-۱۶	۷-۱۶	۷-۱۶	۱۶
سال ۸۶	۷-۸	۸-۱۶	۱۲-۱۶	۱۳-۱۵.۸	۱۳.۷-۱۵.۸	۱۳.۸-۱۶	۱۶
سال ۸۷	۹-۱۰	۱۰-۱۶	۱۵-۱۶	۱۵.۵-۱۶	۱۶-۱۷	۱۶.۵-۱۸	۱۷-۱۹
سال ۸۸	۹-۱۰	۱۰-۱۳	۱۴.۵-۱۵.۵	۱۵.۵	۱۶	۱۷	۱۷.۵
سال ۸۹	۶-۱۱	۸-۱۲	۱۴-۱۵	۱۴.۵	۱۵	۱۶	۱۷
پیش از دی ماه سال ۹۰*	۶-۱۰	۸-۱۱	۱۲.۵	۱۳	۱۴	۱۴.۵	۱۵
پس از دی ماه سال ۹۰*	۷-۱۵	۱۰-۱۵	۱۷	۱۸-۱۸.۵	۱۸.۵-۱۹	۱۹-۱۹.۵	۲۰
سال ۹۱	۷-۱۵	۱۰-۱۹	۱۷	۱۸-۱۸.۵	۱۸.۵-۱۹	۱۹-۱۹.۵	۲۰

* در تاریخ ۲۰ دی ماه ۱۳۹۰ مجموعه سیاست های پولی، اعتباری و نظارتی بانک مرکزی مورد تجدید نظر قرار گرفت.

۷-۱۰- نرخ سود مورد انتظار تسهیلات در بانک های دولتی در سال های ۸۰-۹۱

صادرات	بازرگانی، خدمات و متفرقه	کشاورزی	ساختمان و مسکن		صنعت و معدن	عنوان
			سایر	صندوق پس انداز مسکن بانک مسکن		
۱۸	۲۳(حداقل)	۱۴-۱۵	۱۷-۱۹	۱۵-۱۶	۱۶-۱۸	سال ۸۰
۱۷	۲۲(حداقل)	۱۳-۱۴	۱۶-۱۸	۱۴-۱۵	۱۵-۱۷	سال ۸۱
۱۵	۲۱(حداقل)	۱۳/۵	۱۸	۱۵	۱۶	سال ۸۲
۱۴	۲۱(حداقل)	۱۴	۱۸	۱۵	۱۵	سال ۸۳
۱۶	۱۶(حداقل)	۱۶	۱۶	۱۵	۱۶	سال ۸۴
۱۴	۱۴	۱۴	۱۴	۱۳	۱۴	سال ۸۵
۱۲	۱۲	۱۲	۱۲	۱۲	۱۲	سال ۸۶
۱۲	۱۲	۱۲	۱۲	۱۱	۱۲	سال ۸۷
۱۲	۱۲	۱۲	۱۲	۱۱	۱۲	سال ۸۸
۱۲-۱۴	۱۲-۱۴	۱۲-۱۴	۱۲-۱۴	۱۱	۱۲-۱۴	سال ۸۹
۱۱-۱۴	۱۱-۱۴	۱۱-۱۴	۱۱-۱۴	۱۱-۱۲	۱۱-۱۴	پیش از دی ماه سال ۹۰*
۱۴-۱۵	۱۴-۱۵	۱۴-۱۵	۱۴-۱۵	۱۱-۱۳	۱۴-۱۵	پس از دی ماه سال ۹۰*
۱۴-۱۵	۱۴-۱۵	۱۴-۱۵	۱۴-۱۵	۱۱-۱۳	۱۴-۱۵	سال ۹۱

بازارهای مالی

۸-۱۰- تعداد کل کارت های صادره شبکه بانکی در استان تهران تا پایان سال ۹۱

نام بانک	کارت برداشت	کارت اعتباری	کارت خرید/هدیه	کارت های پول الکترونیک
اقتصاد نوین	۱۳۴۵۱۳۶	۳۷۸۷	۵۲۶۰	۰
انصار	۰	۰	۰	۰
ایران زمین	۰	۰	۰	۰
پارسیان	۱۸۲۱۹۵۱	۱۴۶۳۸۹	۵۰۶۴۲۶	۰
پاسارگاد	۱۲۵۸۳۲۰	۲۸۰۵۶	۲۳۳۹۶۹۷	۰
پست بانک ایران	۱۶۵۲۳۰	۰	۳۳۲۷۵	۰
تات	۴۹۷۶۷	۶۹۶	۵۳۴۶۶	۰
تجارت	۲۶۴۷۳۲۵	۱۵۰	۹۷۰۹۲۵	۰
توسعه تعاون	۱۳۲۶۰	۰	۱۴۳۴۷	۰
توسعه صادرات	۸۱۳۵	۰	۵۷۸۹	۰
حکمت ایرانیان	۰	۰	۰	۰
دی	۲۷۷۴۲۶	۰	۶۵۲۶۳	۰
رفاه	۶۸۰۸۴۳	۴۸۳	۲۳۰۵۷۰	۰
سامان	۵۸۹۴۰۲	۹۱۹۹	۱۳۶۵۴۴۱	۶۳۵۷
سپه	۳۲۸۳۶۳۵	۱۴۰	۹۷۸۴۳۱	۰
سرمایه	۱۵۶۱۱۸	۵۱۱	۷۷۴۴۱	۰
سینا	۲۲۰۵۴۸	۲۰۵۲	۱۸۱۰۳۱	۰
شهر	۰	۰	۰	۰
صادرات ایران	۴۹۳۰۰۳۳	۵۴۷۴۱	۲۵۲۵۳۳۸	۷۲۱
صنعت و معدن	۱۶۰۶۸	۲۷۹	۱۹۰۴	۰
قرض الحسنه مهر ایران	۴۵۹۴۸	۰	۴۳۰۰۵	۰
کارآفرین	۵۴۰۲۸	۰	۰	۰
کشاورزی	۲۱۱۵۹۲۲	۲۲۲۶۷	۱۱۹۷۱۷	۰
گردشگری	۰	۰	۰	۰
مسکن	۱۵۸۳۷۶۸	۲۱۲۳	۲۷۹۲۶۴	۰
ملت	۳۶۰۳۲۶۴	۹۸۱۷	۷۰۶۳۴۱۵	۲۷۹۸۵۸
ملی ایران	۶۴۷۲۴۰۹	۱۳۳۸۷۴	۲۳۲۲۹۹۶	۰
موسسه اعتباری توسعه	۱۸۱۴۰	۰	۸۷۵۴	۰
شبکه بانکی	۳۱۳۵۶۶۷۶	۴۱۴۵۶۴	۲۳۷۴۹۹۵۵	۲۸۶۹۳۶

سالنامه آماری شهر تهران

۹-۱۰-آمار ابزارها و تجهیزات پرداخت الکترونیک شبکه بانکی در استان تهران در پایان اسفندماه ۹۱

نام بانک	کارت	خودپرداز	پایانه شعب
اقتصاد نوین	۱۳۵۴۱۸۳	۳۷۵	۵۲۴
انصار	۰	۰	۰
ایران زمین	۰	۰	۰
پارسیان	۷۰۳۲۹۶۶	۲۹۳	۱۷۸
پاسارگاد	۳۶۲۶۰۷۳	۵۰۲	۲۰۳
پست بانک ایران	۱۹۸۵۰۵	۱۴۴	۵۴
تات	۱۰۳۹۲۹	۱۰۸	۱۶۲
تجارت	۳۶۱۸۴۰۰	۵۹۲	۱۱۴۶
توسعه تعاون	۲۷۶۰۷	۲۶	۲۸۲
توسعه صادرات	۱۳۹۲۴	۷	۵
حکمت ایرانیان	۰	۰	۰
دی	۳۴۲۶۸۹	۱۵۷	۱۸۵
رفاه	۹۱۱۸۹۶	۲۰۵	۲۸۰
سامان	۱۹۶۴۰۴۲	۲۴۶	۳۱۹
سپه	۴۲۶۲۲۰۶	۴۲۵	۶۱۲
سرمایه	۲۳۴۰۷۰	۱۰۴	۶۴
سینا	۴۰۳۶۳۱	۱۰۵	۶۰
شهر	۰	۰	۰
صادرات ایران	۷۵۱۰۱۱۲	۷۶۳	۲۱۸۲
صنعت و معدن	۱۸۲۵۱	۱۵	۱۸
قرض الحسنه مهر ایران	۸۸۹۵۳	۲۲	۲۲
کارآفرین	۵۴۰۲۸	۳۰	۰
کشاورزی	۲۲۵۷۹۰۶	۳۲۰	۶۵۷
گردشگری	۰	۰	۰
مسکن	۱۸۶۵۱۵۵	۲۴۶	۲۰۷۴
ملت	۱۰۶۷۶۴۹۶	۶۹۴	۷۲۶
ملی ایران	۸۹۲۹۲۷۹	۱۲۲۸	۳۴۸۱
موسسه اعتباری توسعه	۲۶۸۹۴	۱۹	۲۹
شبکه بانکی	۵۵۵۲۱۱۹۵	۶۶۲۶	۱۳۲۶۳

۱۰-۱۰- خلاصه معاملات شرکتهای کارگزاری بورس اوراق بهادار تهران طی سال های ۹۱- ۸۷

ارزش خرید و فروش (میلیون ریال)				تعداد دفعات معامله	تعداد شرکتهای	عنوان
کل	سایر	عمده	خرید و بلوک			
۲۷۴۲۳۵۰۰۸	۶۵۴۸۹۰۱۲	۱۰۹۰۱۵۹۵۰	۹۹۷۳۰۰۴۴	۱۸۷۳۶۳۸	۸۸	سال ۸۷
۳۶۸۳۳۲۴۱۴	۴۲۴۹۵۲۶۶	۲۰۲۷۸۱۹۳۶	۱۲۳۰۵۵۲۱۲	۳۰۳۰۲۹۱	۸۷	سال ۸۸
۴۳۶۱۰۹۸۲۴	۸۱۵۰۰۴۳۶	۹۹۴۴۴۱۳۹	۲۵۵۱۶۵۲۴۹	۳۳۹۸۵۴۹	۸۸	سال ۸۹
۴۵۲۸۹۴۶۹۸	۵۶۲۴۲۳	۱۰۹۳۱۱۵۲۵	۳۴۳۰۲۰۸۰۰	۴۵۳۷۱۰۵	۸۷	سال ۹۰
۵۱۴۱۴۴۹۵۲	۵۷۲۱۸۱	۷۴۴۱۲۸۰۲	۴۳۹۱۵۹۹۷۰	۵۲۳۵۳۲۵	۹۲	سال ۹۱

سایر شامل واگذاری به کارگران (سهام ترجیحی)، برد دیون دولت، جوایز صادراتی و سهام عدالت می باشد.
معاملات خرید و بلوک مبنای اصلی محاسبه کارمزد معاملات می باشد

فصلنامه

امور قضائی

TEHRAN Statistical Yearbook - 2012-2013



امور قضائی

اطلاعات این فصل شامل آمارهای مربوط به مراجع قضایی، پرونده‌های تشکیل شده در دادسراها، جرایم و سوانح و اداره تصادفات راهنمایی و رانندگی می‌باشد. جمع‌آوری اطلاعات مربوط به تشکیلات قضایی و جرایم از طریق اداره کل دادگستری استان تهران انجام می‌شود. گواهی فوت صادر شده توسط مرکز پزشکی قانونی استان نیز انجام می‌شود.

۱-۱۱- خلاصه آمار پرونده های تشکیل شده در محاکم دادگستری و دادسراها در استان تهران پایان سال ۹۱

عنوان	موجودی	وارده	مختومه	مانده
جمع	۱۳۲۱۲۳	۷۶۶۶۶۷	۷۶۸۳۸۶	۱۳۰۴۰۴
حقوقی	۶۷۷۴۵	۲۴۲۷۱۳	۲۴۰۵۰۸	۶۹۹۵۰
جرائی	۲۸۵۲۱	۲۴۷۶۴۸	۲۵۰۳۶۴	۲۵۸۰۵
خانواده	۱۶۲۲۵	۱۳۲۲۲۹	۱۳۴۷۶۲	۱۳۶۹۲
کیفری استان	۷۲۲	۲۷۳۸	۲۷۷۲	۶۸۸
انقلاب	۴۰۳۳	۳۵۹۸۸	۳۶۳۰۴	۳۷۱۷
تجدید نظر	۱۴۸۷۷	۱۰۵۳۵۱	۱۰۳۶۷۶	۱۶۵۵۲
جمع	۱۴۸۹۹۱	۶۷۵۳۵۵	۶۷۲۵۸۱	۱۵۱۷۶۵
بازپرسی	۸۰۲۶۰	۳۸۰۸۵۱	۳۷۵۶۳۶	۸۵۴۷۵
دادیاری	۶۸۷۳۱	۲۹۴۵۰۴	۲۹۶۹۴۵	۶۶۲۹۰
جمع	۲۲۶۹۷۷	۲۳۶۹۳۸	۲۵۲۶۸۷	۲۱۱۲۲۸
اجرای احکام	۲۲۶۹۷۷	۲۳۶۹۳۸	۲۵۲۶۸۷	۲۱۱۲۲۸

مأخذ: استانداری تهران (اداره کل دادگستری استان تهران).

۲-۱۱- آمار تعداد مراجع قضایی در سال ۹۱

شهرستان	دادگاه حقوقی	دادگاه جزایی	دادگاه خانواده	دادگاه کیفری استان	دادگاه انقلاب	دادگاه تجدید نظر	شعب بازپرسی	شعب دادیاری	شعب سرپرستی
تهران	۱۲۶	۱۲۱	۶۰	۱۰	۲۳	۶۳	۲۴۹	۱۳۵	۲۲
ری	۵	۷	۳	۰	۰	۰	۱۳	۷	۱
شمیرانات	۰	۰	۰	۰	۰	۰	۰	۰	۰

مأخذ: استانداری تهران (اداره کل دادگستری استان تهران).

۳-۱۱- شاخص ها و نماگرهای امور قضایی استان تهران در سال ۹۱

عنوان	تعداد کل زندانیان	درصد زندانیان مرد	درصد زندانیان زن	درصد زندانیان کمتر از ۱۹ سال به کل زندانیان	درصد زندانیان گروه سنی ۱۹-۲۵ سال	درصد زندانیان بی سواد	درصد زندانیان دارای تحصیلات بالاتر از دیپلم
بهار	۳۷۶۶۵	۹۶.۵۱	۳.۴۹	۲.۳۴	۱۶.۸۲	۷.۶۷	۵.۶۲
تابستان	۳۶۲۳۶	۹۶.۵	۳.۵	۱.۱	۱۲.۱	۷.۵	۰.۷
پاییز	۳۴۳۲۸	۹۶.۵	۳.۵	۰.۵	۱۰	۷.۵	۱.۹
زمستان	-	-	-	-	-	-	-

مأخذ: اداره ی کل زندان ها و اقدامات تامینی و تربیتی استان تهران

سالنامه آماری شهر تهران

۴-۱۱- پرونده های تشکیل شده توسط نیروی انتظامی در استان تهران در سال های ۹۰-۸۶

عنوان	سال ۸۶	سال ۸۷	سال ۸۸	سال ۸۹	سال ۹۰
جمع پرونده های تشکیل شده (توسط نیروی انتظامی)	۲۵۸۰۴	۱۷۲۰۵	۱۸۲۸۲	۲۳۵۳۵	۱۹۳۵۹
قتل عمد	۴۲۳	۳۵۱	۳۸۰	۳۳۱	۱۸۳
قتل غیرعمد به غیر از موارد ناشی از تصادفات	۱۲۸	۳۸	۳۳	۰	۶۲
مرگ مشکوک	۶۷۶۵	۶۱۱۸	۶۳۳۹	۷۸۰۷	۶۵۰۵
ضرب و جرح و صدمه به غیر از موارد ناشی از تصادفات	۱۷۱۶۴	۹۸۲۲	۱۰۶۷۰	۱۴۰۴۰	۱۱۵۵۳
تهدید	۲۹۳	۱۵۲	۱۵۴	۳۵۸	۴۲۴
اجبار و اکراه	۲۸۵	۲۲۱	۱۶۴	۳۱۱	۲۲۷
تظاهر به چاقوکشی	۷۰۵	۴۸۶	۵۳۳	۶۷۱	۳۸۰
مسموم کردن عمدی	۴۱	۱۷	۹	۱۷	۲۵

توضیحات: ۱- آمارهای سال ۹۰ استان تهران جمع تهران بزرگ و غرب تهران می باشد. ۲- در زمان انتشار سالنامه اطلاعات سال ۹۱ دریافت نشده است. ر سایت شهرداریاطلاعات تکمیلی د تهران به نشانی www.tehran.ir بروز رسانی خواهد شد.

۵-۱۱- انواع سرقت در استان تهران در سال های ۹۱-۸۷

عنوان	سال ۸۷	سال ۸۸	سال ۸۹	سال ۹۰	سال ۹۱	تهران بزرگ	شرق تهران	غرب تهران
جمع کل سرقت	۸۰۸۵۳	۹۷۷۷۹	۱۳۷۷۶۹	۱۴۳۹۶۱	۷۵۷۳۷	۶۷۷۳۰	۲۵۴۴	۵۴۶۳
جمع سرقت از اماکن	۱۲۰۶۰	۱۵۴۷۵	۲۳۹۶۳	۱۹۰۵۸	۳۵۶۲۷	۳۰۰۸۲	۱۵۶۹	۳۹۷۶
اماکن دولتی	۴۸۰	۴۱۹	۵۹۶	۵۹۷	۱۰۱۸	۹۶۷	۳۲	۱۹
منازل	۶۲۳۰	۸۳۷۲	۱۲۹۴۰	۹۸۵۴	۱۶۷۵۸	۱۳۹۲۴	۷۵۲	۲۰۸۲
مغازه ها	۱۵۵۷	۲۳۸۳	۴۵۵۹	۳۰۹۲	۴۶۱۷	۳۶۰۴	۳۱۹	۶۹۴
مراکز صنعتی و تجاری	۱۶۲	۳۱۶	۳۸۳	۲۴۸	۱۰۱۷	۵۱۷	۱۳	۴۸۷
سایر اماکن	۳۶۳۱	۳۹۸۵	۵۴۶۵	۵۲۶۵	۱۲۲۱۷	۱۱۰۷۰	۴۵۳	۶۹۴
جمع سرقت وسایل نقلیه و لوازم آن	۶۸۷۹۳	۸۲۳۰۴	۹۳۷۴۷	۱۲۴۹۰۳	۴۰۱۱۰	۳۷۶۴۸	۹۷۵	۱۴۸۷
انواع اتومبیل	۷۴۹۱	۹۹۶۶	۲۲۳۳۳	۱۷۰۰۹	۱۱۷	۴۵	۳۶	۳۶
انواع موتورسیکلت و دوچرخه	۱۲۰۶۶	۱۵۰۲۶	۲۸۰۱۳	۲۱۵۲۶	۱۸۲	۸۶	۴۷	۴۹
انواع قایق، موتور قایق، لوازم دریایی	۱۰	۱۳۵	۸۸	۰	۷	۶	۱	۰
انواع لوازم خودرو و یا وسایل داخل آن	۳۲۹۵۹	۴۲۰۰۱	۴۳۳۱۳	۶۶۶۰۷	۱۰۱۱	۹۶۱	۳۱	۱۹
سرقت احشام	۲۰۴	۲۷۶	۴۸۸	۱۶۷	۱۰۸۵۸	۹۳۷۵	۷۱۱	۷۷۲
سایر سرقتها	۱۶۰۶۳	۱۴۹۰۰	۱۹۵۹۱	۱۹۵۹۴	۲۷۹۵۳	۲۷۱۷۵	۱۴۹	۶۱۱

توضیح: آمارهای سال ۹۰ استان تهران جمع تهران بزرگ و غرب تهران می باشد. مأخذ: نیروی انتظامی جمهوری اسلامی ایران_ اداره کل بودجه و اعتبارات_ اداره آمار

۶-۱۱- انواع مواد مخدر کشف شده (کیلوگرم) در استان تهران در سال های ۹۱-۸۵

عنوان	جمع	هرویین	مرفین	تریاک	حشیش	سایر
سال ۸۵	۱۲۷۳۶	۴۶۹	۴۵۹	۱۰۵۶۲	۱۱۴۴	۱۰۲
سال ۸۶	۱۵۹۶۴	۸۴۹	۷۱	۱۳۰۶۰	۱۸۸۰	۱۰۴
سال ۸۷	۲۵۱۵۵	۸۷۱	۱۷۸	۲۱۹۴۷	۱۹۴۸	۲۱۱
سال ۸۸	۲۷۵۴۰	۱۴۸۲	۹۹۰	۲۱۵۲۹	۲۹۸۶	۵۵۳
سال ۸۹	۲۱۲۱۰	۱۸۰۷	۱۰۵۷	۱۴۸۷۷	۲۷۸۳	۶۸۶
سال ۹۰	۱۶۸۸۵	۸۰۳	۶۵۷	۱۰۷۷۱	۳۴۱۵	۱۲۳۸
سال ۹۱	۲۴۶۰۵	۵۱۰	۲۲۸	۱۹۱۶۶	۲۳۷۳	۲۳۲۷

توضیح: اطلاعات سری زمانی توسط اداره ذی ربط تجدید نظر شده است.
 مأخذ: نیروی انتظامی جمهوری اسلامی ایران_ اداره کل بودجه و اعتبارات_ اداره آمار

۷-۱۱- دستگیر شدگان در ارتباط با مواد مخدر در استان تهران در سال های ۹۰-۸۵

عنوان	جمع کل	قاچاقچی			حمل کننده			توزیع کننده		
		جمع	مرد	زن	جمع	مرد	زن	جمع	مرد	زن
سال ۸۵	۸۹۸۹۲	۱۱۴۰	۱۰۷۰	۷۰	۱۲۶	۱۱۷	۹	۴۴۱۶۳	۴۳۴۵۴	۷۰۹
سال ۸۶	۶۴۱۲۱	۲۵۷۲	۲۵۱۳	۵۹	۲۰۲۸۴	۲۰۱۴۰	۱۴۴	۴۷۰۰	۴۴۰۶	۲۹۴
سال ۸۷	۸۲۳۲۶	۲۵۴۵	۲۴۴۰	۱۰۵	۱۷۵۲۳	۱۷۳۰۴	۲۱۹	۳۹۱۴۸	۳۸۴۳۴	۷۱۴
سال ۸۸	۵۵۲۸۶	۲۱۵۵	۲۰۴۰	۱۱۵	۹۲۲۳	۹۰۴۴	۱۷۹	۲۶۳۹۷	۲۵۷۹۸	۵۹۹
سال ۸۹	۴۹۷۵۵	۲۰۸۵	۱۹۸۴	۱۰۱	۵۹۸	۵۶۸	۳۰	۳۷۳۴۰	۳۶۳۵۶	۹۸۴
سال ۹۰	۵۸۸۵۳	۳۲۸۴	۳۱۱۸	۱۶۶	۷۶۵	۷۰۶	۵۹	۳۶۲۶۲	۳۵۱۷۱	۱۰۹۱

توضیح: در زمان انتشار سالنامه اطلاعات سال ۹۱ دریافت نشده است، اطلاعات تکمیلی در سایت شهرداری تهران به نشانی www.tehran.ir بروز رسانی خواهد شد.

۷-۱۱- دستگیر شدگان در ارتباط با مواد مخدر در استان تهران در سال های ۹۰-۸۵ (دنباله)

عنوان	نگهدارنده			معنادین			اتباع بیگانه		
	جمع	مرد	زن	جمع	مرد	زن	جمع	مرد	زن
سال ۸۵	۶۹۶	۶۸۳	۱۳	۴۳۰۹۰	۴۲۷۱۹	۳۷۱	۶۷۷	۶۷۷	۰
سال ۸۶	۶۵۹	۶۳۳	۲۶	۳۵۳۲۷	۳۵۰۸۹	۲۳۸	۵۷۳	۵۷۹	۶
سال ۸۷	۱۷۸۹۴	۱۷۶۷۷	۲۱۷	۳۸۱۱	۲۲۸۰	۱۵۳۱	۱۳۹۵	۱۴۰۵	۱۰
سال ۸۸	۱۵۵۴۰	۱۵۲۵۲	۲۸۸	۶۱۲	۶۱۰	۲	۱۳۴۹	۱۳۵۹	۱۰
سال ۸۹	۸۹۲۱	۸۷۳۳	۱۸۸	۷۱	۵۹	۱۲	۷۳۱	۷۴۰	۹
سال ۹۰	۱۵۲۳۱	۱۴۷۶۶	۴۶۵	۲۱۶۸	۳۴۳	۱۸۲۵	۱۱۲۷	۱۱۴۳	۱۶

توضیح: در زمان انتشار سالنامه اطلاعات سال ۹۱ دریافت نشده است، اطلاعات تکمیلی در سایت شهرداری تهران به نشانی www.tehran.ir بروز رسانی خواهد شد.
 مأخذ: نیروی انتظامی جمهوری اسلامی ایران_ اداره کل بودجه و اعتبارات _ اداره آمار

سالنامه آماری شهر تهران

۸-۱۱- پرونده های تشکیل شده توسط نیروی انتظامی در استان تهران بر حسب موضوع سال ۹۱

عنوان	جمع	قتل عمد	قتل غیرعمد	مرگ مشکوک	ضرب و جرح و صدمه	تهدید	اجبار و اکراه	تظاهر به چاقوکشی	مسموم کردن عمدی
جمع	۲۱۰۸۲	۲۳۰	۲۹	۶۹۵۴	۱۲۸۹۳	۳۷۲	۳۸۳	۲۰۸	۱۳
تهران بزرگ (شهرتهران)	۱۷۸۷۵	۱۵۶	۱۳	۶۶۰۵	۱۰۵۱۱	۳۲۱	۱۶۹	۸۷	۱۳
شرق تهران	۱۰۲۹	۱۲	۱	۱۵۸	۶۶۲	۲۹	۱۶۳	۴	۰
غرب تهران	۲۱۷۸	۶۲	۱۵	۱۹۱	۱۷۲۰	۲۲	۵۱	۱۱۷	۰

۹-۱۱- انواع مواد مخدر کشف شده (کیلوگرم) در استان تهران در سال ۹۱

عنوان	جمع	هرویین	مرفین	تریاک	حشیش	سایر
سال ۹۱	۲۴۶۰۵	۵۱۰	۲۲۸	۱۹۱۶۶	۲۳۷۳	۲۳۲۷
تهران بزرگ (شهرتهران)	۱۲۳۷۹	۳۷۲	۳	۸۴۱۲	۲۲۳۵	۱۳۵۷
ف. شرق تهران	۱۶۷۹	۱۱۶	۶	۸۱۹	۱۰	۷۲۸
ف. غرب تهران	۱۰۵۴۷	۲۲	۲۱۹	۹۹۳۵	۱۲۸	۲۴۲

۱۰-۱۱- دستگیر شدگان در ارتباط با مواد مخدر در استان تهران در سال ۹۱

عنوان	جمع		تهران بزرگ (شهرتهران)		شرق تهران		غرب تهران	
	مرد	زن	مرد	زن	مرد	زن	مرد	زن
جمع	۳۶۶۸۶	۸۸۹	۲۶۴۵۱	۶۴۶	۳۲۵۵	۷۲	۶۹۸۰	۱۷۱
قاچاقچی	۱۹۲۹	۹۶	۱۱۱۸	۵۵	۶۹	۲	۷۴۲	۳۹
حمل کننده	۸۷۹	۱۵	۶۰۱	۹	۲۷۳	۶	۵	۰
توزیع کننده	۱۱۰۵۴	۲۹۹	۹۲۴۷	۲۴۶	۱۹۲	۵	۱۶۱۵	۴۸
نگهدارنده	۸۴۰۱	۱۷۰	۱۶۳۵	۳۲	۲۲۵۱	۵۴	۴۵۱۵	۸۴
معتادین	۱۳۵۵۰	۳۰۱	۱۳۳۰۲	۲۹۹	۲۴۸	۲	۰	۰
اتباع بیگانه	۸۷۳	۸	۵۴۸	۵	۲۲۲	۳	۱۰۳	۰

۱۱-۱۱- پرونده های تشکیل شده در مورد اقدام به خودکشی در حوزه استحفاظی استان تهران در سال ۹۱

عنوان	اقدام به خودکشی													
	فوت شدگان		مرد و زن						مرد					
	زن	مرد	کمتر از ۱۷ ساله	۱۷-۲۴ ساله	۲۵-۳۴ ساله	بیشتر از ۳۵ ساله	کمتر از ۱۷ ساله	۱۷-۲۴ ساله	۲۵-۳۴ ساله	بیشتر از ۳۵ ساله	کمتر از ۱۷ ساله	۱۷-۲۴ ساله	۲۵-۳۴ ساله	بیشتر از ۳۵ ساله
جمع	۱۲	۲۵۸	۱۲	۳۵	۲۸	۸	۶۲	۱۰۳	۷۲	۴	۷۹	۱۳۸	۹۹	۱۲
تهران بزرگ (شهرتهران)	۸	۸۶	۱۱	۳۰	۲۰	۴	۵۰	۷۹	۴۵	۴	۶۱	۱۰۹	۶۵	۸
شرق تهران	۱	۸۶	۱	۰	۳	۱	۲	۵	۲	۰	۳	۵	۴	۱
غرب تهران	۳	۸۶	۵	۵	۵	۳	۱۰	۱۹	۲۵	۰	۱۵	۲۴	۳۰	۳

مأخذ: نیروی انتظامی جمهوری اسلامی ایران - معاونت طرح و برنامه و بودجه اداره آمار.

امور قضائی

۱۲-۱۱- دستگیرشدگان در ارتباط با انواع سرقت‌های عادی در استان تهران سال ۹۱

سایر	سرقت احتشام	سرقت انواع وسایل نقلیه و لوازم آن	منازل، مغازه ها، مراکز صنعتی و تجاری و سایر اماکن غیردولتی	اماکن دولتی	جمع کل	جنس و گروه‌های سنی
۴۱۳۵۸	۱۵۷۱	۱۰۳۳۳۶	۳۵۶۵۷	۱۱۵۱	۱۸۳۰۷۳	جمع کل
۱۸۹۴۱	۱۴۱۵	۴۸۵۶۸	۱۴۸۵۸	۱۰۸۴	۸۴۸۶۶	تهران بزرگ (شهر تهران)
۶۸۰	۹۲	۸۶۱	۸۰۵	۳۲	۲۴۷۰	شرق تهران
۱۰۵۸	۶۴	۲۳۵۳	۲۲۵۸	۳۵	۵۷۶۸	غرب تهران
۳۹۲	-	۷۶۶	۲۶۰	-	۱۴۱۸	۱۷ ساله و کمتر
۷۱۵۲	-	۱۵۵۱۱	۵۹۵۱	-	۲۸۶۱۴	۱۸-۲۴ ساله
۹۷۹۹	-	۲۶۰۴۶	۸۳۹۵	-	۴۴۲۴۰	۲۵-۳۴ ساله
۳۳۳۶	-	۹۲۳۱	۳۱۳۰	-	۱۵۶۹۷	۳۵ ساله و بیشتر
						مرد
۱۸۰۰۴	۱۴۰۳	۴۸۳۵۴	۱۴۷۰۴	۱۰۶۵		تهران بزرگ (شهر تهران)
۶۶۳	۹۰	۸۵۱	۷۸۷	۳۱		شرق تهران
۱۰۴۴	۶۳	۲۳۴۹	۲۲۴۵	۳۵		غرب تهران
۳۵۵	-	۷۶۶	۲۶۰	-		۱۷ ساله و کمتر
۶۹۹۷	-	۱۵۵۱۱	۵۹۵۱	-		۱۸-۲۴ ساله
۹۱۶۵	-	۲۶۰۴۶	۸۳۹۵	-		۲۵-۳۴ ساله
۳۱۹۴	-	۹۲۳۱	۳۱۳۰	-		۳۵ ساله و بیشتر
						زن
۹۳۷	۱۲	۲۱۴	۱۵۴	۱۹		تهران بزرگ (شهر تهران)
۱۷	۲	۱۰	۱۸	۱		شرق تهران
۱۴	۱	۴	۱۳	۰		غرب تهران
۳۷						۱۷ ساله و کمتر
۱۵۵						۱۸-۲۴ ساله
۶۳۴						۲۵-۳۴ ساله
۱۴۲						۳۵ ساله و بیشتر

مأخذ: نیروی انتظامی جمهوری اسلامی ایران... معاونت طرح و برنامه و بودجه اداره آمار.

سالنامه آماری شهر تهران

۱۳-۱۱-دستگیر شدگان جرائم واقعه در استان تهران بر حسب جنسیت و سن سال ۹۱

جنس و گروههای سنی	جمع کل	قتل عمد	مرگهای مشکوک	قتل غیرعمد	تهدید	تظاهر به چاقوکشی	ضرب، جرح و صدمه، اجبار و اکراه، مسموم کردن عمدی، تظاهر به چاقوکشی
جمع کل	۳۶۱۰	۲۴۵	۸	۲۱	۱۵	۲۰۸	۳۱۱۳
تهران بزرگ (شهر تهران)	۲۰۸۷	۱۴۶	۶	۴	۹	۸۷	۱۸۳۵
شرق تهران	۲۳۹	۱۸	۰	۱	۰	۴	۲۱۶
غرب تهران	۱۲۸۴	۸۱	۲	۱۶	۶	۱۱۷	۱۰۶۲
۱۷ ساله و کمتر							۱۲۹
۱۸-۲۴ ساله							۱۲۰۳
۲۵-۳۴ ساله							۱۳۶۵
۳۵ ساله و بیشتر							۴۱۶
جمع مرد	۳۰۹۹	۲۲۵	۷	۲۱		۲۰۸	۲۶۳۸
تهران بزرگ (شهر تهران)	۱۷۹۹	۱۳۱	۶	۴		۸۷	۱۵۷۱
شرق تهران	۲۱۷	۱۶	۰	۱		۴	۱۹۶
غرب تهران	۱۰۸۳	۷۸	۱	۱۶		۱۱۷	۸۷۱
۱۷ ساله و کمتر							۱۱۶
۱۸-۲۴ ساله							۹۲۵
۲۵-۳۴ ساله							۱۲۰۷
۳۵ ساله و بیشتر							۳۹۰
جمع زن	۴۹۶	۲۰	۱	۰		۰	۴۷۵
تهران بزرگ (شهر تهران)	۲۷۹	۱۵	۰	۰		۰	۲۶۴
شرق تهران	۲۲	۲	۰	۰		۰	۲۰
غرب تهران	۱۹۵	۳	۱	۰		۰	۱۹۱
۱۷ ساله و کمتر							۱۳
۱۸-۲۴ ساله							۲۷۸
۲۵-۳۴ ساله							۱۵۸
۳۵ ساله و بیشتر							۲۶

مأخذ: نیروی انتظامی جمهوری اسلامی ایران - معاونت طرح و برنامه و بودجه اداره آمار.

امور قضائی

۱۴-۱۱- تصادفات رانندگی به تفکیک علت تامه تصادفات در شهر تهران در سال های ۹۱-۹۰

سال ۹۱		سال ۹۰		علت تامه تصادف
سهم از کل	درون شهری	سهم از کل	درون شهری	
-	-	۰.۱	۱۱۷	نامشخص
۸	۵۷۲۰	۹.۲	۷۲۹۶	عدم رعایت فاصله طولی(نقض ماده ۱۷۳ آیین نامه راهور)
۲.۶	۱۸۲۳	۳.۱	۲۵۰۳	عدم رعایت فاصله عرضی(نقض ماده ۱۳۲ آیین نامه راهور)
۱۷.۶	۱۲۵۲۹	۱۷.۳	۱۳۷۸۲	عدم رعایت حق تقدم(نقض ماده ۱۳۸ آیین نامه راهور)
۲۹.۹	۲۱۳۲۸	۲۷.۳	۲۱۷۴۴	عدم توجه به جلو(نقض ماده ۱۸۰ آیین نامه راهور)
۰.۱	۴۴	۰.۱	۶۷	عدم مهارت در رانندگی
۷.۴	۵۲۷۹	۷.۴	۵۸۵۳	عدم توانایی در کنترل وسیله نقلیه(نقض ماده ۱۲۰ و ۱۲۹ آیین نامه راهور)
۰.۹	۶۱۳	۰.۷	۵۷۹	تخطی از سرعت مطمئنه
۰.۱	۹۰	۰.۲	۱۳۰	تجاوز از سرعت مقرر(نقض ماده ۱۲۶ آیین نامه راهور)
۱.۶	۱۱۵۴	۱.۸	۱۴۰۷	تجاوز به چپ ناشی از سبقت(نقض ماده ۱۳۵ آیین نامه راهور)
۱.۵	۱۰۸۵	۱.۴	۱۱۳۲	انحراف به چپ(نقض ماده ۱۱۸ و ۱۱۹ آیین نامه راهور)
۰.۳	۲۰۹	۰.۳	۲۱۱	انحراف به راست(نقض ماده ۱۱۸ و ۱۱۹ آیین نامه راهور)
۲.۶	۱۸۳۸	۲.۵	۲۰۰۲	گردش به طرز غلط(نقض ماده ۱۵۲ آیین نامه راهور)
۱.۴	۹۸۳	۱.۴	۱۱۰۱	عبور از محل ممنوع(نقض ماده ۱۲۲ آیین نامه راهور)
۷.۶	۵۴۰۸	۹	۷۱۶۹	حرکت با دنده عقب(نقض ماده ۱۵۵ آیین نامه راهور)
۰.۵	۳۵۷	۰.۵	۴۰۴	نقص فنی حادث در وسیله نقلیه
۰.۱	۶۹	۰.۱	۵۲	نقص فنی مستمر در وسیله نقلی(نقض ماده ۲۰۰ آیین نامه راهور)ه
۱۰.۲	۷۲۵۷	۱۰.۱	۸۰۳۶	تغییر مسیر ناگهانی(نقض ماده ۱۱۹ و ۲۰۹ آیین نامه راهور)
۰	۲۰	۰.۰۲	۱۴	خطای عابر(نقض ماده ۹۸ و ۲۱۵ آیین نامه راهور)
-	-	۰.۰۲	۱۲	نقص ماده ۴ قانون ایمنی راهها
۰.۱	۸۵	۰.۱	۱۰۱	نقص مقررات حمل بار(نقض ماده ۸۴ و ۸۶ آیین نامه راهور)
۰	۱۹	۰	۱۵	یدک کشی به طرز غلط(نقض ماده ۸۵ آیین نامه راهور)
۱.۶	۱۱۵۶	۱.۷	۱۳۸۰	عبور از چراغ قرمز(نقض ماده ۱۰۱ آیین نامه راهور)
۰.۸	۵۵۵	۰.۸	۶۵۲	دور زدن در محل ممنوع(نقض ماده ۱۵۴ آیین نامه راهور)
۱.۷	۱۱۹۸	۲	۱۵۵۵	سایر علل
۱.۷	۱۱۸۸	۱.۶	۱۲۶۲	حرکت در خلاف جهت تعیین شده(نقض ماده ۱۲۳ آیین نامه راهور)
۱.۷	۱۲۳۸	۱.۳	۱۰۱۸	باز نمودن ناگهانی درب وسیله نقلیه
۱۰۰	۷۱۲۴۵	۱۰۰	۷۹۵۹۴	جمع

ماخذ: اداره تصادفات پلیس راهنمایی و رانندگی تهران بزرگ

سالنامه آماری شهر تهران

۱۵-۱۱- تصادفات رانندگی به تفکیک منطقه در شهر تهران سال ۹۱

منطقه	تعداد انواع تصادفات						تعداد تصادفات فوتی بر مبنای آمار پزشکی قانونی مناطق راهور تهران بزرگ
	فوتی در صحنه تصادف که منجر به ترسیم کروکی شده	جرحی	خسارتی	جمع کل	سال ۹۰	سال ۹۱	
۱	۷	۷۷۷	۳۶۹۰	۴۴۷۴	۴۱	۱۸	
۲	۴	۱۰۶۶	۲۶۳۲	۳۷۰۲	۱۹	۲۴	-۵۶
۳	۶	۶۹۹	۲۹۴۹	۳۶۵۴	۲۵	۱۷	۲۶
۴	۱۳	۱۷۰۳	۵۱۳۸	۶۸۵۴	۷۸	۵۸	-۳۲
۵	۱۴	۱۳۶۵	۳۹۱۲	۵۲۹۱	۷۵	۵۱	-۲۶
۶	۶	۱۹۲۶	۳۱۸۰	۵۱۱۲	۲۳	۳۰	-۳۲
۷	۴	۸۷۹	۱۶۱۱	۲۴۹۴	۲۰	۱۸	۳۰
۸	۴	۶۲۱	۱۲۰۲	۱۸۲۷	۲۳	۲۲	-۱۰
۹	۷	۶۵۴	۱۰۴۸	۱۷۰۹	۲۹	۲۱	-۴
۱۰	۵	۸۰۵	۱۱۷۴	۱۹۸۴	۱۷	۸	-۲۸
۱۱	۲	۹۴۷	۹۹۸	۱۹۴۷	۲۵	۳۵	-۵۳
۱۲	۴	۱۰۳۶	۶۲۰	۱۶۶۰	۳۰	۲۷	۴۰
۱۳	۱۳	۶۱۰	۱۳۵۵	۱۹۷۸	۱۷	۲۱	-۱۰
۱۴	۲	۸۲۵	۱۶۰۰	۲۴۲۷	۲۷	۲۷	۲۴
۱۵	۲۱	۱۰۲۱	۱۵۷۵	۲۶۱۷	۸۶	۷۴	۰
۱۶	۱۴	۸۳۴	۱۳۰۵	۲۱۵۳	۳۴	۳۷	-۱۴
۱۷	۲	۴۰۸	۶۸۹	۱۰۹۹	۱۴	۱۴	۹
۱۸	۶	۸۷۴	۱۷۷۶	۲۶۵۶	۳۶	۴۳	۰
۱۹	۲۸	۸۳۷	۲۲۱۷	۳۰۸۲	۵۸	۴۶	۱۹
۲۰	۱۰	۶۹۹	۱۴۶۹	۲۱۷۸	۴۱	۴۲	-۲۱
۲۱	۱۶	۹۰۰	۲۰۲۰	۲۹۳۶	۵۵	۴۰	۲
۲۲	۱۰	۳۵۱	۹۷۳	۱۳۳۴	۱۱	۲۰	-۲۷
بزرگراه	۶۱	۱۵۶۱	۶۴۵۵	۸۰۷۷	۱۱۹	۱۲۶	۸۲
جمع ۹۱	۲۵۹	۲۱۳۹۸	۴۹۵۸۸	۷۱۲۴۵	۹۰۳	۸۱۹	۶

۱۶-۱۱- تصادفات تهران بزرگ به تفکیک مشخصات تصادفات در سال های ۹۱-۹۰

عنوان	سال ۹۰				سال ۹۱			
	خسارتی	فوتی	جرحی	جمع	خسارتی	فوتی	جرحی	جمع
بهار	۱۳۷۶۲	۶۸	۵۳۱۶	۱۹۱۴۶	۸۳۹۴	۴۴	۳۷۹۶	۱۲۲۲۴
تابستان	۱۶۲۰۷	۷۹	۵۹۰۲	۲۲۱۸۸	۱۲۵۱۴	۷۴	۵۹۳۷	۱۸۵۲۵
پاییز	۱۵۶۸۷	۶۴	۴۹۵۶	۲۰۷۰۷	۱۲۹۸۹	۷۲	۵۴۵۲	۱۸۵۱۳
زمستان	۱۳۳۸۴	۵۰	۴۴۴۱	۱۷۸۷۵	۱۲۵۸۵	۵۶	۴۸۵۶	۱۷۴۹۷
جمع	۵۹۰۴۰	۲۶۱	۲۰۶۱۵	۷۹۹۱۶	۴۹۵۸۸	۲۵۹	۲۱۳۹۸	۷۱۲۴۵

ماخذ: اداره تصادفات پلیس راهنمایی و رانندگی تهران بزرگ

توضیح: آمار تصادفات فوتی در صحنه تصادف که منجر به ترسیم کروکی شده است می باشد.

امور قضائی

۱۷-۱۱- آمار متوفیات و مصدومین ناشی از حوادث رانندگی ارجاعی به مراکز پزشکی قانونی استان تهران ۹۰-۸۸

عنوان	محل تصادفات فوتی ها			متوفیات به تفکیک جنس			مصدومین به تفکیک جنس		
	درون شهری	برون شهری	جمع	مرد	زن	جمع	مرد	زن	جمع
سال ۸۸	۱۵۲۶	۷۹۷	۲۳۱۳	۱۹۵۸	۴۵۲	۲۴۱۰	۲۷۹۷۹	۹۷۶۱	۳۷۷۴۰
سال ۸۹	۱۳۹۱	۷۹۸	۲۱۸۹	۱۸۵۶	۴۱۷	۲۲۷۳	۲۹۳۴۹	۱۰۰۵۵	۳۹۴۰۴
سال ۹۰	۱۲۰۰	۳۸۵	۱۵۸۵	۱۳۲۹	۲۸۰	۱۶۰۹	۲۴۶۳۰	۹۰۹۱	۳۳۷۲۱

توضیح: در زمان انتشار سالنامه اطلاعات سال ۹۱ دریافت نشده است. اطلاعات تکمیلی در سایت شهرداری تهران به نشانی www.tehran.ir بروز رسانی خواهد شد.

۱۸-۱۱- گواهی فوت صادر شده توسط پزشکی قانونی استان تهران در سال ۹۱

(واحد: مورد)

عنوان	فروردین	اردیبهشت	خرداد	تیر	مرداد	شهریور	مهر	آبان	آذر	دی	بهمن	اسفند	عنوان
زن	۱	۱	۰	۰	۰	۰	۰	۰	۰	۰	۲	۸	
مرد	۲	۲	۵	۳	۵	۸	۶	۲	۱	۵	۲	۴۱	
جمع	۳	۳	۵	۳	۵	۸	۶	۲	۱	۵	۴	۴۹	
زن	۶	۴	۵	۵	۵	۲	۵	۷	۶	۷	۳	۱۰	سوختگی
مرد	۲۲	۱۵	۱۵	۹	۲۱	۶	۱۱	۷	۱۴	۹	۱۵	۲۲	
جمع	۲۸	۱۹	۲۰	۱۴	۲۶	۸	۱۶	۱۴	۲۰	۱۶	۱۸	۳۳	
زن	۱	۰	۰	۰	۲	۰	۱	۰	۰	۰	۰	۰	برق گرفتگی
مرد	۹	۴	۷	۱۰	۱۰	۱۲	۱۱	۵	۵	۹	۱۲	۱۶	
جمع	۱۰	۴	۷	۱۰	۱۲	۱۲	۱۲	۵	۵	۹	۱۲	۱۶	
زن	۸	۱	۳	۱	۴	۰	۱	۱	۱۶	۱۱	۱۰	۳	گاز گرفتگی
مرد	۱۸	۷	۲	۸	۹	۰	۳	۸	۱۷	۲۲	۱۷	۱۱	
جمع	۲۶	۸	۵	۹	۱۳	۰	۴	۹	۳۳	۳۳	۲۷	۱۴	
زن	۱	۰	۵	۰	۱	۲	۵	۱	۴	۴	۰	۵	سلاح سرد
مرد	۱	۶	۸	۶	۱۲	۶	۱۲	۲	۸	۵	۱۴	۱۲	
جمع	۲	۶	۱۳	۶	۱۳	۸	۱۷	۳	۱۲	۹	۱۴	۱۷	
زن	۲۶۴۰	۳۱۶۴	۳۴۳۴	۳۸۴۲	۳۳۷۸	۳۱۴۴	۳۰۷۰	۲۶۹۳	۲۳۷۸	۲۵۰۸	۲۷۲۸	۲۷۷۵	میانگین نزاع (جسمانی)
مرد	۴۹۱۱	۶۵۰۱	۶۹۶۰	۷۴۸۵	۷۰۶۳	۶۳۳۰	۶۶۳۶	۵۴۸۷	۴۵۸۰	۴۶۸۸	۵۵۲۲	۶۲۲۲	
جمع	۷۵۵۱	۹۶۶۵	۱۰۳۹۴	۱۱۳۲۷	۱۰۴۴۱	۹۴۷۴	۹۷۰۶	۸۱۸۰	۶۹۵۸	۷۱۹۶	۸۲۵۰	۸۹۹۷	

ماخذ: سایت اداره کل پزشکی قانونی استان تهران

سالنامه آماری شهر تهران

۱۹-۱۱-آمار عملکرد و دستگیری اداره کل انتظامی و اجرائیات شهرداری تهران در سطح پارکهای تحت پوشش

در سال ۹۱

عنوان	لوپزان	چینیگر	سرخه حصار	لاک	ملت	پارک شهر	دانشجو	رازی	پلیس	قائم	بعثت
دستگیری مرتکبین به جرائم منکراتی	۸۳	۲۴۴	۲۰	۱۳۲	۴	۴	۱	۲	۲۴	۲	۲۱
دستگیری فراری از منزل	۴	۴	۱۱	۱۰	۱۱	۴	۲	۰	۲	۲	۱۳
دستگیری معتاد	۲۳۹	۳۰۵	۱۳۴	۴۳	۲۲	۴۰	۱۶	۱۹	۸۹	۵	۲۸
دستگیری مواد فروش (خرده فروشان)	۲	۱	۴	۰	۰	۰	۲	۰	۷	۱	۲
دستگیری اغفال کننده	۳	۸	۲	۳	۰	۱	۱	۰	۲	۱	۵
دستگیری زورگیر	۲	۷	۸	۳	۴	۰	۱	۰	۰	۱	۱
دستگیری مظنون به زورگیر	۷	۵	۳	۱	۱	۰	۲	۰	۱۲	۳	۲
دستگیری سارق	۴۰	۲۵	۲۴	۴	۷	۱۰	۸	۰	۱۳	۴	۴
دستگیری مظنون به سارق	۱۳	۹	۶	۱	۱	۲	۰	۱	۷	۰	۵
دستگیری اراذل و اوباش	۰	۲۳	۰	۱۱	۱	۴	۳	۰	۳	۰	۱
دستگیری مزاحمین نوامیس	۳	۶۶	۱	۲	۳	۰	۲	۰	۴	۳	۳
دستگیری جاعل عنوان	۵	۳	۱	۱	۰	۰	۳	۰	۴	۰	۰
دستگیری شارب خمر	۱۱۱	۱۷۵	۶۳	۴۳	۱۳	۱۴	۹	۷	۸۱	۱۱	۵
دستگیری حامل سلاح سرد و گرم	۲۳	۲۳	۱۲	۰	۱	۰	۱۰	۳	۳۵	۱	۲
دستگیری نزاع و درگیری	۲	۱۰۵	۱۳	۳۰	۲	۶	۳۶	۲۰	۱۴	۷	۱۵
دستگیری شعار نویس	۰	۰	۰	۰	۰	۰	۰	۰	۰	۰	۰
دستگیری اعضاء شرکت های هرمی	۰	۰	۰	۰	۰	۰	۰	۰	۰	۰	۰
دستگیری سی دی فروش غیر مجاز	۴	۲	۵	۱	۲۰	۱۰	۹	۲	۰	۴	۱۰
دستگیری پاسور فروش	۰	۲۶	۰	۰	۷	۴	۰	۰	۰	۶	۰
تعهد مفاسد اجتماعی و بد حجابی	۲۷۸۹	۶۲۳۸	۹۹۶	۱۲۰۵	۲۳۷	۲۶۱	۵۳۹	۲۲۷	۴۶۰	۳۷۵	۳۳۶
اخذ مدرک خودرو	۴۰۵	۱۱۵۵	۲۳۸	۰	۶	۰	۰	۰	۱۱۱	۱۶	۳
توقیف خودرو	۲۱۸	۵۲۸	۹۴	۰	۱	۳	۱	۰	۷۵	۴	۵
توقیف موتورسیکلت	۱۵۷	۱۰۳	۳۲	۸	۴	۰	۰	۲	۸۵	۶۷	۲۹
رد رشوه	۳	۴	۲	۰	۰	۰	۰	۰	۲	۱	۱

۱۹-۱۱- آمار عملکرد و دستگیری اداره کل انتظامی و اجرائیات شهرداری تهران در سطح پارکهای تحت پوشش
در سال ۹۱ (دنباله)

عنوان	آزادگان	بسج	زرگس	سپهبد	نیاوران	ساعی	شفق	هنرمندان	المهدی	ولایت
دستگیری مرتکبین به جرائم منکراتی	۲۲	۰	۰	۰	۲	۷	۰	۰	۰	۲
دستگیری فراری از منزل	۷	۳	۰	۰	۰	۰	۰	۰	۱	۱
دستگیری معتاد	۱۰۸	۱۷	۴	۱	۴	۰	۳	۱۰	۳۰	۵۶
دستگیری مواد فروش (خرده فروشان)	۲	۰	۰	۰	۰	۰	۰	۰	۱	۱۷
دستگیری اغفال کننده	۶	۱	۰	۰	۰	۰	۰	۰	۰	۰
دستگیری زورگیر	۲	۰	۰	۰	۰	۰	۰	۲	۱	۳
دستگیری مظنون به زورگیر	۰	۱	۰	۰	۰	۰	۰	۰	۰	۱
دستگیری سارق	۱۸	۳	۰	۰	۰	۰	۰	۱	۵	۲۴
دستگیری مظنون به سارق	۱۲	۰	۰	۱	۰	۰	۰	۰	۳	۸
دستگیری اراذل و اوباش	۹	۶	۰	۱	۰	۳	۱	۰	۰	۱۶
دستگیری مزاحمین نوامیس	۳	۱	۰	۰	۰	۰	۰	۰	۰	۱۳
دستگیری جاعل عنوان	۰	۰	۰	۰	۰	۰	۰	۰	۳	۰
دستگیری شارب خمر	۳۴	۱۲	۱	۱	۲	۰	۰	۲	۴	۲۱
دستگیری حامل سلاح سرد و گرم	۱۲	۱	۰	۰	۰	۰	۰	۰	۰	۵
دستگیری نزاع و درگیری	۱۷	۰	۰	۰	۱۳	۰	۴	۰	۰	۸۱
دستگیری شعار نویس	۰	۰	۰	۰	۰	۰	۰	۰	۰	۰
دستگیری اعضاء شرکت های هرمی	۰	۰	۰	۰	۰	۰	۰	۰	۰	۰
دستگیری سی دی فروش غیر مجاز	۱	۳	۶	۰	۱۴	۰	۰	۲	۹	۰
دستگیری پاسور فروش	۳	۰	۰	۰	۰	۲	۰	۰	۱	۰
تعهد مفاسد اجتماعی و بد حجابی	۱۳۵۱	۱۹۱	۰	۱۳۰	۶۱	۱۷۵	۳۰۵	۲۷۹	۰	۵۰۰
اخذ مدرک خودرو	۱۷۶	۰	۰	۰	۱۲	۰	۰	۰	۰	۴۶
توقیف خودرو	۱۰۷	۰	۰	۱	۰	۰	۰	۰	۰	۳۴
توقیف موتورسیکلت	۲۳۲	۱	۱	۰	۰	۰	۰	۰	۱	۱۵۶
رد رشوه	۵	۰	۰	۰	۰	۰	۰	۰	۰	۰

۱۹-۱۱-آمار عملکرد و دستگیری اداره کل انتظامی و اجرائیات شهرداری تهران در سطح پارکهای تحت پوشش
در سال ۹۱ (دنباله)

عنوان	فردی	۲۳ بهمن	تهران	شقایق	ویعصر	سعادت آباد	اندیشه	میتاد	میتاق	بهمن
دستگیری مرتکبین به جرائم منکراتی	۰	۰	۷	۰	۰	۰	۲	۰	۰	۰
دستگیری فراری از منزل	۱	۰	۰	۰	۰	۰	۲	۰	۰	۰
دستگیری معتاد	۱	۲	۳۰	۲	۰	۱	۵	۴	۷	۱۷
دستگیری مواد فروش (خرده فروشان)	۰	۰	۵۵	۱	۰	۲	۲	۰	۳	۰
دستگیری اغفال کننده	۰	۰	۰	۰	۰	۰	۰	۱	۰	۰
دستگیری زورگیر	۰	۰	۶	۰	۰	۰	۰	۰	۰	۰
دستگیری مظنون به زورگیر	۰	۰	۱	۰	۰	۰	۰	۰	۱	۰
دستگیری سارق	۰	۰	۱۵	۰	۰	۰	۱	۰	۱	۲
دستگیری مظنون به سارق	۰	۲	۱۷	۰	۰	۰	۰	۰	۱	۰
دستگیری اراذل و اوباش	۲	۰	۱۰	۰	۰	۰	۰	۰	۰	۰
دستگیری مزاحمین نوامیس	۰	۰	۲	۰	۰	۰	۱	۰	۰	۰
دستگیری جاعل عنوان	۰	۰	۱	۰	۰	۰	۱	۰	۰	۰
دستگیری شارب خمر	۰	۱	۲۰	۰	۰	۲	۴	۶	۲	۳
دستگیری حامل سلاح سرد و گرم	۰	۰	۴	۰	۰	۰	۰	۰	۰	۰
دستگیری نزاع و درگیری	۲	۰	۱۸	۰	۰	۰	۶	۰	۰	۰
دستگیری شعار نویس	۰	۰	۰	۰	۰	۰	۰	۰	۰	۰
دستگیری اعضاء شرکت های هرمی	۰	۰	۰	۰	۰	۰	۰	۰	۰	۰
دستگیری سی دی فروش غیر مجاز	۰	۰	۱	۰	۰	۱	۶	۰	۰	۰
دستگیری پاسور فروش	۰	۰	۶۴	۰	۰	۰	۱	۰	۰	۰
تعهد مفاسد اجتماعی و بد حجابی	۱۷۳	۱۳۱	۱۳۱	۲۴	۲۸	۱۳۸	۱۹۱	۲۲۲	۵	۸۲
اخذ مدرک خودرو	۰	۰	۰	۰	۰	۰	۰	۰	۰	۳۸
توقیف خودرو	۱	۰	۱۴	۱	۰	۰	۰	۰	۰	۸
توقیف موتورسیکلت	۰	۱۶	۱۲۱	۳	۵	۰	۰	۰	۱	۴۱
رد رشوه	۰	۰	۰	۰	۰	۰	۰	۰	۰	۰

امور قضائی

۱۹-۱۱- آمار عملکرد و دستگیری اداره کل انتظامی و اجرائیات شهرداری تهران در سطح پارکهای تحت پوشش در سال ۹۱ (دنباله)

عنوان	شهری	الغدیر	دانش	توچال	جمشیدیه	دارآباد	کوهسار	پرواز	درکه	دربند	نیج البلاغه	جمع کل
دستگیری مرتکبین به جرائم منکراتی	۰	۰	۱۱	۰	۰	۰	۴	۰	۶	۰	۸	۶۰۸
دستگیری فراری از منزل	۱	۰	۱	۰	۰	۰	۰	۰	۰	۰	۳	۸۳
دستگیری معتاد	۱۱	۹	۲۷	۴	۵۷	۳۵	۸۱	۴۴	۱۵	۷	۴۲	۱۵۷۴
دستگیری مواد فروش (خرده فروشان)	۰	۰	۲	۲	۲۴	۰	۰	۱	۶	۵	۰	۱۴۲
دستگیری اغفال کننده	۰	۰	۰	۰	۰	۰	۰	۰	۰	۰	۰	۳۴
دستگیری زورگیر	۰	۰	۰	۱	۰	۴	۰	۱	۰	۰	۰	۴۷
دستگیری مظنون به زورگیر	۲	۰	۰	۰	۷	۱	۳	۰	۴	۶	۳	۶۶
دستگیری سارق	۶	۲	۰	۰	۶	۴	۴	۳	۴	۰	۰	۲۳۸
دستگیری مظنون به سارق	۰	۱	۳	۱	۱	۴	۴	۳	۴	۱۰	۱۲	۱۳۲
دستگیری اراذل و اوباش	۳	۰	۵	۲۲	۲	۰	۰	۰	۳	۶	۲۷	۱۶۲
دستگیری مزاحمین نوامیس	۲	۰	۱	۱	۰	۰	۰	۰	۶	۰	۳	۱۲۰
دستگیری جاعل عنوان	۲	۰	۱	۱	۱	۰	۱	۰	۱	۲	۰	۳۱
دستگیری شارب خمر	۰	۰	۰	۸۸	۱۴۹	۶۱	۳۶	۳۹	۱۴۷	۲۱	۶۴	۱۲۵۲
دستگیری حامل سلاح سرد و گرم	۰	۰	۰	۳	۲۰	۷	۶	۱	۶	۳	۵	۱۸۳
دستگیری نزاع و درگیری	۰	۰	۳	۵۳	۰	۵	۲	۰	۴۰	۵	۲۴	۵۲۳
دستگیری شعار نویس	۰	۰	۰	۰	۰	۰	۰	۰	۰	۰	۰	۰
دستگیری اعضاء شرکت های هرمی	۰	۰	۰	۰	۰	۰	۰	۰	۰	۰	۷	۷
دستگیری سی دی فروش غیر مجاز	۰	۰	۴	۰	۵	۰	۰	۰	۲	۰	۰	۱۲۱
دستگیری پاسور فروش	۰	۰	۰	۰	۰	۰	۰	۰	۱	۰	۰	۱۱۵
تعهد مفاسد اجتماعی و بد حجابی	۴۹	۰	۳۸۲	۲۸۹	۲۴۲	۳۳۶	۱۲۴۲	۵۶۹	۴۴۰	۰	۴۰۵	۲۱۷۳۴
اخذ مدرک خودرو	۰	۰	۰	۱۷	۰	۰	۱۸۳	۱	۱۰	۰	۱۵۱	۲۵۶۸
توقیف خودرو	۳	۰	۱	۱۲	۳	۱۵	۷۹	۱۴	۱۲	۸	۴۵	۱۲۸۷
توقیف موتورسیکلت	۰	۰	۳۶	۳	۱	۹	۶	۴	۴	۱۰	۱۵	۱۱۵۳
رد رشوه	۰	۰	۰	۳	۳	۱	۰	۰	۱	۰	۰	۲۶

سالنامه آماری شهر تهران

۲۰-۱۱- کشفیات اداره کل انتظامی و اجرائیات شهرداری تهران در سطح پارکهای تحت پوشش در سال ۹۱

عنوان	هروین	تریاک	حشیش	کراک	شیشه	سایر مواد مخدر (گراس)	سلاح گرم (جنگی، شکاری و بادی)	سلاح سرد	مشروبات الکلی (لیتر اوقی)	کشف خودرو مسروقه	کشف موتور سیکلت مسروقه	سی دی غیر مجاز	پاسور	جمع آوری قلیان	اموال بلاصاحب
لوبزان	۴۰.۱۵	۳۹۹.۳	۱۱۰.۳۵	۳۸.۹	۴۷	۱۷۴.۵	۸	۳۶	۴۰.۳۳	۴۹	۲۱	۷۰۰	۴۵	۱۵۵۶	۱۰
چیتگر	۳.۴۵	۸۸۰.۶۵	۱۲۳	۲۱.۴	۱۱۵.۶۳	۷۸.۵	۳	۵۸	۶۹.۷	۶	۳	۲۱۷۱	۴۹۳	۳۲۲۰	۹
سرخه حصار	۱	۴۷۲.۲۲	۴۱.۲	۸.۳۸	۴۴.۸۷	۱۴.۸	۸	۵	۶۰.۵۳	۱۶	۷	۱۳۳۳	۱۹	۵۰	۱۰
لاله	۰.۴۸	۱۵.۷	۲۱.۸۵	۰.۳	۵۸.۴	۵.۵	۰	۰	۱	۰	۱	۷۳۳	۱۳۵	۱۵۸	۱۱
ملت	۰.۶	۱۲۵.۹۳	۴۲.۲	۲.۰۵	۷۸.۹۷	۵۱	۰	۰	۲.۳	۲	۰	۹۳۱۷	۱۷۵	۷۶	۴
پارک شهر	۱.۲	۵.۹۳	۳۱.۰۷	۱.۸۳	۷.۵۹	۰.۴۵	۰	۲	۶.۶	۰	۰	۳۶۶۹	۱۲	۰	۰
دانشجو	۰	۲۳.۴۴	۱۸.۵۵	۱.۸۱	۷.۲۳	۳۰.۵	۰	۸	۸.۵	۰	۱	۷۸۲	۰	۰	۶
رازی	۲.۷۷	۵.۴۸	۳.۳	۰	۲.۷۴	۰	۰	۱	۱.۶۶	۰	۲	۲۲۱	۱۴	۷۲	۰
پلیس	۱.۱۶	۴۷۲.۲۵	۶۷.۸۱	۱۱.۶۶	۲۹.۵۵	۴۲.۴۳	۱	۳۸	۱۵	۲	۶	۲۰۴	۰	۰	۵
قائم	۰	۸۵.۸۷	۱.۸۸	۰	۲	۰	۱	۰	۴	۴	۵	۳۲۸۱	۱۴۶	۰	۰
بعثت	۷.۴۶	۱۱.۰۷	۱۵.۴۹	۳.۴۵	۱۲.۷۶	۰	۰	۵	۱	۱	۶	۱۵۴۰	۱۴	۷۸	۱۰
آزادگان	۲۸.۲۷	۱۶۱.۹۸	۱۲.۵۵	۹.۹	۳۱.۸	۲۸	۴	۱۲	۳.۳	۷	۴	۴۶۹	۱۸۱	۴۲۷	۳
بسیج	۰.۵	۳	۳.۵	۰	۶.۶۶	۰	۰	۳	۲	۰	۰	۷۵۸	۶۴	۱۳۰	۰
نرگس	۰	۳	۰.۱	۳.۷	۰.۴	۰	۰	۰	۰.۳۶	۰	۰	۵۵۱	۱	۴	۰
سهند	۰	۰	۰	۰	۰	۰	۰	۰	۰	۰	۰	۰	۳۳	۶۱	۰
نیاوران	۰	۰	۳	۰	۴	۰	۰	۰	۱.۲	۰	۰	۲۴۴۴	۰	۸۷	۰
ساعی	۰	۱	۰	۰	۰	۰	۰	۱	۰	۰	۰	۱۴۳۵	۴۶	۲	۱
شفق	۰	۰	۰	۰	۰	۰	۰	۰	۰	۰	۰	۰	۲	۴	۲
هنرمندان	۰	۰	۶	۰	۰	۰	۰	۰	۰	۰	۰	۲۲	۱۱	۸۳	۱۰
المهدی	۰	۴۱.۱۴	۲۴.۰۷	۰.۷	۷.۶۹	۰	۰	۰	۰	۰	۱	۱۸۴۳	۱۰	۳۰	۵
ولایت	۸.۲۷	۷.۲	۱۸.۲	۳.۵	۲۴.۳۳	۰	۰	۸	۱۱.۲	۶	۱۲	۰	۱۴	۴۴۰	۳

امور قضائی

۲۰-۱۱- کشفیات اداره کل انتظامی و اجرائیات شهرداری تهران در سطح پارکهای تحت پوشش در سال ۹۱ (دنباله)

سایر مواد مخدر (گراس)	شمشیریه	کراک	شمشیر	زیراک	هرئین	مخون
۰	۰	۰	۰	۱.۶	۰	فدک
۰	۰.۵	۱.۵	۰	۰	۰	۲۲ بهمن
۰	۳۵.۳۷	۲۳.۱۴	۲۲.۵۵	۲۹.۴۴	۲۹.۷۶	بهاران
۰	۰	۰	۰.۲۷	۲	۰	شقایق
۰	۰	۰	۰	۰	۰	ولیعصر
۰	۱.۵	۳	۰	۸	۲	سعادت آباد
۰	۰	۰.۲۵	۰.۸	۰	۶.۱	اندیشه
۰	۰	۰	۷	۱	۱	میعاد
۰	۴.۷۱	۰	۲.۴	۱.۳	۶.۹	میثاق
۰	۲۶.۵۱	۰	۱۰.۰۵	۴.۴۸	۱۳.۰۷	بهمن
۰	۰.۶۵	۰	۰	۸.۵	۰	شریعتی
۰	۱.۱	۰	۱.۷	۵.۵	۰	الغدیر
۰	۰.۵	۰	۳	۰	۲.۳	دانش
۳	۶.۱۵	۰	۱۲۷.۳۱	۳	۰	توچال
۱۱۴.۴۸	۸.۸۵	۲.۳	۵۷	۷۵.۳۶	۰	جمشیدیه
۱۲	۱۰.۵	۰.۵	۶۷	۱۵	۶	دارآباد
۸۶.۲۳	۳۲.۹۵	۰	۵۶.۳۲	۱۰۳.۰۹	۲.۳۷	کوهسار
۴۷	۲.۲	۲	۸۷	۶	۰	پرواز
۱۹۴	۱.۲	۰.۵	۱۴	۲۲	۰.۵	درکه
۲۸	۰.۱۵	۰	۳.۹۵	۳۷	۰.۵	دریند
۷۳	۵	۶	۲۱	۷.۵	۰	نهج البلاغه
۹۵۵.۹۴	۵۶۶.۹	۱۴۶.۷۷	۱۰۲۵.۴۷	۳۰۴۵.۹۳	۱۶۵.۸۱	جمع کل

سالنامه آماری شهر تهران

۲۰-۱۱- کشفیات اداره کل انتظامی و اجرائیات شهرداری تهران در سطح پارکهای تحت پوشش در سال ۹۱ (دنباله)

عنوان	سلاح گرم (جنکی، شکاری و بادی)	سلاح سرد	مشروبات الکلی (لیتر اوقوطی)	کشف خودرو مسروقه	کشف موتور سیکلت مسروقه	سی دی غیر مجاز	پاسور	جمع آوری قبایل	اموال بلاصاحب
فدک	۰	۰	۰	۰	۰	۳۰۵	۳۹	۵۸	۱
۲۲ بهمن	۰	۰	۰	۰	۱	۶۶۵	۱۸	۲۰	۰
بهاران	۰	۲۴	۷.۳۷	۳	۷	۸۳۶	۸۸	۱۲۷	۱۳۱
شقایق	۰	۰	۰	۰	۰	۰	۰	۰	۰
ولیعصر	۰	۰	۰	۰	۱	۰	۰	۰	۰
سعادت آباد	۰	۰	۰	۰	۰	۱۴۵۵	۱۴	۱۸	۰
اندیشه	۰	۰	۰	۰	۰	۵۳۵	۱۰	۶	۳
میعاد	۰	۱	۸	۰	۰	۹۶۲	۲۶	۲۶۰	۲
میثاق	۰	۳	۰.۱۵	۰	۰	۰	۰	۰	۱
بهمن	۰	۰	۲	۰	۲	۲۹	۵	۲۳	۰
شریعتی	۰	۴	۰	۱	۰	۳۱۵	۳۱	۳	۰
الغدیر	۰	۱	۰	۰	۱	۰	۰	۰	۱
دانش	۰	۰	۰	۰	۰	۳۵۲	۱۲	۴۱۲	۳
توچال	۰	۷	۳۰.۷۵	۰	۰	۰	۰	۴۸۲	۱۱۸
جمشیدیه	۲	۲۴	۶۱.۳۷	۲	۰	۱۶۴	۲	۵۱۵	۲۴
دارآباد	۰	۸	۴۳.۸	۰	۲	۰	۰	۱۶۶۱	۳۰
کوهسار	۲	۴	۲۳	۰	۰	۰	۰	۴۶۷	۴
پرواز	۰	۱	۵۰.۵	۱	۰	۰	۰	۸۵۳	۰
درکه	۲	۴	۴۶.۶	۰	۲	۳۷۴	۳۳	۴۸۰	۳
دریند	۱	۱	۲۲.۵	۰	۰	۰	۰	۰	۰
نهج البلاغه	۰	۴	۸.۳	۲	۱	۶۵	۱۷	۱۸۶	۷
جمع کل	۳۲	۲۶۳	۴۸۷.۵۷	۱۰۲	۸۶	۳۷۵۳۰	۱۷۱۰	۱۲۰۴۹	۴۱۷

فصل دوازدهم

بهریستی و تامین اجتماعی

TEHRAN Statistical Yearbook - 2012-2013



فعالیت‌های مربوط به بهزیستی و تأمین اجتماعی در قالب خدمات حمایتی (غیر بیمه‌ای) و بیمه‌ای توسط سازمانها و مراکز متعدد دولتی و غیردولتی انجام می‌گیرد. اما به علت عدم دسترسی به آمارهای بخش غیردولتی ، اطلاعات آماری این فصل مربوط به خدماتی است که توسط سازمانهای عمده دولتی ارائه می‌شود، به استثنای خدمات صورت گرفته توسط مراکز غیردولتی که تحت نظارت سازمان بهزیستی استان قرار دارند.

تعاریف و مفاهیم به کار رفته در این فصل به شرح زیر است:

الف) خدمات حمایتی (غیر بیمه‌ای):

مجموعه‌ای از تدابیر و فعالیت‌های مددکاری، مشاوره‌ای و سایر خدمات اجتماعی و توانبخشی است که به منظور تأمین نیازهای اساسی گروههای کم‌درآمد و ارتقاء سطح زندگی آن دسته از آسیب‌دیدگان جامعه، خانواده‌های شهدا، اسراء و مفقودین و جانبازان صورت می‌گیرد. سازمانهای استانی فعال در این زمینه عبارتند از:

سازمان بهزیستی استان تهران:

آمارهای مربوط به فعالیت‌های بهزیستی که توسط واحدهای ذیربط به روش ثبتی تهیه و ارائه شده است در این فصل از سالنامه آماری درج گردیده است.

کمیته امداد امام خمینی (ره):

این کمیته به منظور رسیدگی به امور محرومان جامعه و کمک به آنان تأسیس شد و نتایج فعالیت‌های خود را به روش ثبتی گردآوری و ارائه کرده است.

سازمان بنیاد شهید و امور ایثارگران:

در سال ۱۳۸۴ بنیاد شهید و بنیاد امور ایثارگران در هم ادغام شده و "سازمان بنیاد شهید و امور ایثارگران" را تشکیل دادند. این سازمان به منظور رسیدگی به امور خانواده‌های شهدا، اسراء، مفقودین و جانبازان تأسیس شده و آمارهای مربوط به فعالیت‌های این سازمان به روش ثبتی تهیه و ارائه شده است.

ب) خدمات بیمه‌ای:

این خدمات براساس مشارکت بیمه شده، کارفرما و دولت شکل می‌گیرد و بصورت‌های مختلف به اجرا در می‌آید. خدمات بیمه‌ای شامل بیمه درمانی، بازنشستگی، از کارافتادگی، بیکاری ، حوادث ناشی از کار، فوت، ایام بارداری و کمک هزینه عائله‌مندی می‌باشد. سازمانها و ادارات فعال در این زمینه عبارتند از:

اداره کل تأمین اجتماعی :

سازمان تأمین اجتماعی در سال ۸۸ به اداره کل غرب و شرق تهران بزرگ تقسیم گردیده است. آمار ارائه شده به این تفکیک جمع آوری و ارائه شده است.

خدمات اجتماعی:

مجموعه‌ای از تدابیر خدمات غیربیمه‌ای است که به منظور کمک به تأمین حداقل نیازهای اساسی گروههای کم‌درآمد و نیازمند جامعه ارائه می‌شود.

مجتمع خدمات اجتماعی:

واحدی است اجرایی که دو یا چند فعالیت از فعالیت‌های برنامه حمایت از افراد و خانواده‌های بی‌سرپرست و نیازمند را به مددجویان ارائه می‌دهد.

برنامه جوانان و نوجوانان:

عبارت است از برنامه‌ریزی و نظارت بر حسن اجرای برنامه‌های آموزشی، فرهنگی و ورزشی در مجتمعهای بهزیستی که به منظور جامعه‌پذیری و فرهنگ‌پذیری و پرکردن اوقات فراغت نوجوانان و جوانان خانواده‌های تحت پوشش در مناطق آسیب‌زا و محروم ارائه می‌شود.

خدمات توانبخشی:

به مجموعه‌ای از خدمات پزشکی، پیراپزشکی، آموزشی، حرفه‌ای و اجتماعی گفته می‌شود که در جهت به حداکثر رساندن تواناییهای موجود در فرد معلول به کار گرفته می‌شود.

خدمات پیشگیری:

به مجموعه تدابیری اطلاق می‌شود که برای جلوگیری از بروز و یا گسترش پدیده خاصی در یک مجموعه بخصوص صورت می‌گیرد.

آموزش ارتباط بین خانواده و کودک ناشنوا:

روشهای ارتباطی ویژه ناشنوایان از قبیل لب‌خوانی، زبان اشاره و درک مفاهیم و پرورش رشد قوای حسی، حرکتی و ذهنی کودک و سایر امور ذیربط از قبیل چگونگی همسازی کودک با محیط، به کودکان و والدین آنان آموزش داده می‌شود.

طرح شهید رجایی:

طرحی است که براساس آن به سالمندان نیازمند ۶۰ ساله و بیشتر جامعه روستایی و عشایری کشور و افراد تحت تکفل آنها کمک می‌شود. مددجویان تحت پوشش این طرح ، ماهانه مبلغی مستمری به صورت نقد یا کالا دریافت می‌دارند.

طرح مددجویی:

طرحی است که براساس آن افراد بنا به عللی از قبیل فقدان سرپرست، از کارافتادگی سرپرست، معلولیت سرپرست و ... برحسب نوع نیازمندی، تحت پوشش کمکهای دائمی یا موقتی قرار می‌گیرند.

طرح LSE

آموزش مهارت‌های زندگی L.S.E که یکی از مهمترین فعالیتها و برنامه‌ها در حوزه توانبخشی معلولین ذهنی است و در اکثر مراکز بالای ۱۴ سال اجرا شده عبارت است از مجموعه مهارتهایی که به منظور ارتقاء توانایی‌های زیستی، روانی، اجتماعی و عملکردی افراد تعریف و مهیا شده است و فرد را قادر می‌سازد که به طور مؤثر با کشمکش‌های زندگی روبرو و در نهایت آموزش مهارت‌های زندگی برای معلولین ذهنی یک روش پیشگیرانه است و از ایجاد رفتارهای آسیب‌رسان به بهداشت و سلامت جلوگیری نموده و موجب ارتقاء سطح سلامت روانی فرد معلول است.

طرح توانبخشی مبتنی بر جامعه (CBR)

با توجه به اینکه اجرای برنامه‌های توانبخشی با رویکرد مشارکتی و حضور فعال معلول و خانواده وی در برنامه‌های توانبخشی و مبتنی بر جامعه بودن برنامه‌ها، اثربخشی آنها را تکمیل می‌نماید، مشارکت فرد معلول، خانواده و جامعه محلی و ملی یکی از اصول مهم در توانبخشی معلولین می‌باشد. همچنین با توجه به نقش مهم و مؤثر آموزش همگانی در تمامی سطوح توانبخشی و افزایش اطلاع‌رسانی و آگاه‌سازی فرد معلول، خانواده و جامعه (دولت‌های محلی و منطقه‌ای و ملی و سازمانهای غیردولتی، متخصصین و ...) در درمان و توانبخشی گروههای مختلف معلولین، می‌توان به این نتیجه دست یافت که دستیابی امل به اهداف والای توانبخشی میسر نیست مگر در سوای اجرای توانبخشی مبتنی بر جامعه که یکی از رویکردهای نوین و در حال اجرا در تمامی برنامه‌های توانبخشی می‌باشد.

خدمات درمانی:

این خدمات تحت عناوین درمان سرپایی، بستری، نسخه‌پیچی، اعزام بیمار، تحویل وسایل توانبخشی، زایمان و ... در مورد کلیه افراد خانوارهای واجد شرایط استفاده از کمکهای درمانی انجام می‌شود.

وام خود کفایی:

وام یا کمکهای مالی است که به خانوارهای تحت پوشش کمیته امداد امام خمینی برای فعالیت در زمینه قالیبافی، گلیم‌بافی و جاجیم‌بافی، بافندگی و خیاطی، دامداری و کشاورزی و ... پرداخت می‌شود.

درصد جانبازی:

عبارت است از میزان عدم توانایی جسمی و روانی جانباز که توسط کمیسیون پزشکی تعیین می‌شود. درصد کامل برای جانبازان، معادل واژه از کار افتادگی در قوانین استخدامی کشوری است.

کارگاه دولتی:

موسسه‌ای است که به موجب قانون ایجاد و تحت پوشش مدیریت دولتی اداره می‌شود و بودجه آن به طور کامل یا به میزان حداقل پنجاه و یک درصد، از محل اعتبارات دولتی تأمین می‌گردد مانند سازمانهای دولتی و وزارتخانه‌ها که تمام بودجه آن از محل اعتبارات دولتی تأمین می‌شود و مؤسساتی مانند شرکت فرش یا قند ورامین و ... که بیش از نیمی از سرمایه آن دولتی است

کارگاه غیر دولتی:

کارگاهی است که به وسیله اشخاص حقیقی یا حقوقی اداره می‌شود و شامل دو بخش خصوصی و عمومی است. کارگاههایی که در بخش عمومی فعالیت دارند از لحاظ بودجه خود کفا هستند و احتمالاً تحت نظارت دولت قرار دارند ولی دولتی محسوب نمی‌شوند، مثل شهرداریها، جمعیت هلال احمر جمهوری اسلامی ایران، کارگاهها و شرکتهای تحت پوشش صنایع ملی و...

بیمه شده اصلی (تامین اجتماعی):

شخصی است که راسا مشمول مقررات تامین اجتماعی بوده و باپرداخت مبالغی به عنوان حق بیمه، حق استفاده از مزایای مقرر درقانون تامین اجتماعی را دارد.

کارگاه با بیمه قراردادی:

کارگاهی است که قسمتی از تعهدات سازمان تامین اجتماعی را رأساً در قبال بیمه شدگان خود انجام می‌دهد و حق بیمه این قسمت از تعهدات به صورت پورسانت به کارفرمایان کارگاههای مزبور واگذار می‌شود

۱۲-۱- واحدهای ارائه دهنده خدمات اجتماعی شهری سازمان بهزیستی در سال های ۸۸-۹۱

شرح	نگهداری کودکان بی سرپرست	خدمات مهد کودک	حمایت از خانوارهای بی سرپرست	آموزش فنی و حرفه ای	خدمات برنامه کودک و نوجوان	امداد بگیران ^(۱)
سال ۸۸(۱)	۲۴	۱۰	۲۷	۰	۰	۲۷
سال ۸۹(۱)	۲۶	۵	۲۵	۱	۰	۲۳
سال ۹۰	۲۴	۲	۱۷	۰	۰	۱۶
سال ۹۱	۲۱	۶	۱۷	۰	۰	۱۷
شهرستان تهران	۱۲	۰	۱۰	۰	۰	۱۰
شهرستان ری	۵	۵	۴	۰	۰	۴
شهرستان شمیرانات	۴	۱	۳	۰	۰	۳

۱۲-۲- مددجویان استفاده کننده از خدمات اجتماعی شهری سازمان بهزیستی در سال های ۸۸-۹۱

شرح	نگهداری کودکان بی سرپرست	خدمات مهد کودک	حمایت از خانواده های بی سرپرست	آموزش فنی و حرفه ای	خدمات برنامه کودک و نوجوان	امداد بگیران ^(۱)
سال ۸۸(۱)	۸۳۶	۶۰۴	۶۷۶۴	۰	۰	۱۲۶۹
سال ۸۹(۱)	۹۹۴	۲۷۵	۶۷۲۷	۱۶	۰	۱۳۳۹
سال ۹۰	۸۷۳	۱۱۴	۶۱۵۴	۰	۰	۱۲۶۶
سال ۹۱	۹۴۸	۱۰۳	۶۱۱۸	۹	۰	۱۳۹۸
شهرستان تهران	۳۵۴	۰	۵۱۱۶	۹	۰	۹۵۰
شهرستان ری	۱۹۶	۹۸	۷۵۶	۰	۰	۳۲۰
شهرستان شمیرانات	۳۹۸	۵	۲۴۶	۰	۰	۱۲۸

(۱) جمع شهرستانهای تهران، ری و شمیرانات می باشد.

مأخذ: سازمان بهزیستی استان تهران

۳-۱۲-مددجویان استفاده کننده از خدمات توانبخشی سازمان بهزیستی در سال های ۹۱-۸۸

شرح	نگهداری سالمندان	نگهداری معلولین	مستمری بگير و توانبخشی در خانواده	گفتار درمانی	تربیت شنیداری	توانبخش اجتماعی معلولان	حرفه آموزی معلولان	فیزیوتراپی	کار درمانی
سال ۸۸ (۱)	۴۵	۱۶۱	۱۸۰۸۵	۳۵۴۵	۹۲	۲۰۱۸	۶۶۸	۱۴۹۷۰	۷۵۳۷
سال ۸۹ (۱)	۰	۵۶۰	۱۸۳۵۵	۱۰۷۶	۲۰۲	-	۶۲۰	۹۷۲۴	۵۴۴۰
سال ۹۰	۰	۶۴۰	۳	۵۸۸	۰	-	۰	۲۳۴۰	۶۰۰
سال ۹۱	۰	۴۸۵	۱۷۹۱۱	۵۷۵۳	۶۸	-	۶۲۷	۶۶۶۰	۱۷۹۹
شهرستان تهران	۰	۴۱۲	۱۲۵۷۳	۵۶۴۶	۶۸	-	۶۲۷	۵۷۸۶	۱۵۵۷
شهرستان ری	۰	۰	۳۷۵۴	۰	۰	-	۰	۰	۰
شهرستان شمیرانات	۰	۷۳	۱۵۸۴	۱۰۷	۰	-	۰	۸۷۴	۲۴۲

۳-۱۲-مددجویان استفاده کننده از خدمات توانبخشی سازمان بهزیستی در سال های ۹۱-۸۸(دنباله)

شرح	سببش شنوایی	سببش بینایی	ارتوپی فنی	مددکاری	بزشکی	دندانپزشکی	روانپزشکی
سال ۸۸ (۱)	۸۰۴۸	۸۰۴۸	۱۲۳۸	۸۹۸۹۳	۵۶۲۴	۹۱۳۰	۲۲۸۸
سال ۸۹ (۱)	۷۱۴۲	۶۰۵۷	۱۲۱۸	۴۷۲۹۰	۵۹۹۷	۱۱۵	۳۴۰۰
سال ۹۰	۲۰۲۸	۶۰۸۴	۸۱۶	۰	۰	۰	۰
سال ۹۱	۵۰۵۱	۵۶۸۱	۱۹۷	۳۵۵۲۱	۵۹۹۷	۱۸۰	۲۴۷۵
شهرستان تهران	۴۶۱۵	۴۴۷۰	۱۹۷	۱۸۹۳۴	۲۷۰۵	۱۸۰	۲۴۷۵
شهرستان ری	۰	۰	۰	۸۴۲۰	۱۸۲۲	۰	۰
شهرستان شمیرانات	۴۳۶	۱۲۱۱	۰	۸۱۶۷	۱۴۷۰	۰	۰

(۱) جمع شهرستانهای تهران، ری و شمیرانات می باشد.

مأخذ: سازمان بهزیستی استان تهران

۴-۱۲- واحدهای ارائه دهنده خدمات توانبخشی سازمان بهزیستی در سال های ۹۱-۸۸

شرح	نگهداری سالمندان	نگهداری معلولین	مستمری بگير توانبخشی در خانواده	گفتار درمانی	تربیت شنیداری	توانبخشی اجتماعی معلولان	حرفه آموزی معلولان	فیزیوتراپی	کار درمانی
سال ۸۸ (۱)	۲۲	۱۲	۲۳	۸	۰	۱۶	۵	۷	۷
سال ۸۹ (۱)	۰	۴	۲۱	۷	۳	-	۵	۶	۶
سال ۹۰	۰	۴	۰	۴	۰	-	۰	۲	۲
سال ۹۱	۰	۳	۲۳	۸	۱	۰	۳	۵	۳
شهرستان تهران	۰	۲	۱۴	۶	۱	-	۳	۲	۲
شهرستان ری	۰	۰	۴	۰	۰	-	۰	۰	۰
شهرستان شمیرانات	۰	۱	۵	۲	۰	-	۰	۲	۱

۴-۱۲- واحدهای ارائه دهنده خدمات توانبخشی سازمان بهزیستی در سال های ۹۱-۸۸ (دنباله)

شرح	سنجش شنوایی	سنجش بینایی	ارتوپدی فنی	مددکاری	پزشکی	دندانپزشکی	روانپزشکی
سال ۸۸ (۱)	۶	۳	۱	۶	۲	۰	۱
سال ۸۹ (۱)	۵	۳	۲	۱۵	۴	۱	۲
سال ۹۰	۴	۳	۱	۰	۰	۰	۰
سال ۹۱	۴	۴	۱	۲۳	۶	۱	۶
شهرستان تهران	۳	۳	۱	۱۴	۳	۱	۵
شهرستان ری	۰	-	۰	۴	۱	۰	۱
شهرستان شمیرانات	۱	۱	۰	۵	۲	۰	۰

(۱) جمع شهرستانهای تهران، ری و شمیرانات می باشد.
 مأخذ: سازمان بهزیستی استان تهران

سالنامه آماری شهر تهران

۵-۱۲- بیمه شدگان (اصلی و تبعی) خدمات درمانی شهر تهران تحت پوشش اداره کل خدمات درمانی در سال های ۸۹-۸۸

شرح	جمع	کارکنان دولت	ایرانیان	روستایی و عشایر	سایر اقشار و حمایتی (۱)
سال ۸۸	۱۴۲۵۵۱۱	۸۸۳۰۸۱	۳۰۷۰۹۰	۶۹۰۸۹	۱۶۶۲۵۱
سال ۸۹	۲۲۱۰۸۳۶	۸۸۴۰۷۵	۱۱۱۷۹۵۹	۴۲۸۹۵	۱۶۵۹۰۷
سال ۹۰	۱۷۱۵۶۷۱	۸۵۱۹۴۱	۶۴۱۲۶۶	۵۲۴۳۸	۱۷۰۰۲۶
سال ۹۱	۱۸۲۱۳۵۴	۸۸۰۲۸۶	۷۱۵۶۹۹	۵۲۸۰۷	۱۷۲۵۶۲

(۱) شامل جانبازان، آزادگان، خا نواده های معظم شهدا، روحانیون، طلاب حوزه های علمیه و دانشجویان.

مأخذ: اداره کل بیمه خدمات درمانی استان تهران

۶-۱۲- سرویس گیرندگان از طرح های در دست اجرای معاونت توانبخشی در سال های ۸۹-۸۸

شرح	ضایعات نخایی	LSE طرح	CBR طرح	
			تحت پوشش	شناسایی شده
سال ۸۸ (۱)	۴۶۴	۲۲۴	۵۸۱	۶۰۰
سال ۸۹ (۱)	۱۷۱۹	۹۸	۵۶۹	۶۷۴
سال ۹۰	۲۳۲۰	۳۱۱	۶۶۶	۶۶۷
سال ۹۱	۱۸۲۳	۲۰	۷۲۸	۷۲۸
شهرستان تهران	۱۲۶۲	-	-	-
شهرستان ری	۳۴۰	۰	۵۳۳	۵۳۳
شهرستان شمیرانات	۲۲۱	۲۰	۱۹۵	۱۹۵

۷-۱۲- تعداد سرویس گیرندگان از مراکز خصوصی و خیریه (توانبخشی و سالمندان) سال های ۸۹-۸۸

شرح	جمع مددجویان	تعداد واحد		مراکز غیردولتی	
		سالمند	توانبخشی	سالمند	توانبخشی
سال ۸۸ (۱)	۱۱۸۵۱	۴۳	۶۳	۴۵۳۳	۷۳۱۸
سال ۸۹ (۱)	۳۵۰۹۷	۷۸۶۵	۲۱۸۳۷	۲۱۴۳	۳۳۷۹
سال ۹۰	۹۰۹۵	۵۷	۱۰۹	۳۴۳۷	۵۶۵۸
سال ۹۱	۱۵۳۸۵	۵۲	۲۹	۱۱۰۴۶	۴۳۳۹
شهرستان تهران	۹۴۶۱	۱۹	۱	۸۴۴۷	۱۰۱۴
شهرستان ری	۲۳۵۱	۲	۹	۱۲۰۰	۱۱۵۱
شهرستان شمیرانات	۳۵۷۳	۳۱	۱۹	۱۳۹۹	۲۱۷۴

۸-۱۲-مددجویان استفاده کننده از خدمات کارآموزی و بازپروری سازمان بهزیستی استان تهران در سال های ۹۱-۸۸

شرح	مهمانسرای کودکان کار	خدمات اجتماعی سبیل	مداخله در خانواده (کاهش طلاق)	مداخله در بحران های اجتماعی	خانه سلامت	خط تلفن کودک	t. s	ستاد کودکان خدایابی	بازپروری زنان
سال ۸۸	۳۱	۳۲۸۹	۴۲۸۶	۲۶۱۰	۳۳	۳۷۷۲	۷۹	۳۲۸۹	۸۴
سال ۸۹	۸	۴۸۱۵	۳۴۵۲	۱۰۸۶	۲۹	۳۲۵۶	۴۵	۱۲۴۷	۴۷
سال ۹۰	۷	۲۵۸۶	۱۹۶۴	۸۳۶	۱۸	۱۲۹۸	۳۵	۱۵۸۶	۴۴
سال ۹۱	۷	۲۰۵۴	۶۲۱	۸۴۲	۲۲	۹۰۲۴	۳۲	۷۲۲	۲۱۳

توضیحات: تغییرات موجود نسبت به سال گذشته به دلایل ذیل می باشد، ۱- در سال ۱۳۸۹ سه شهرستان تابعه استان البرز (کرج-ساوجبلاغ-نظرآباد) از استان تهران تفکیک گردیده اند و ارقام آماری اعلام شده در سالهای پیش به استناد آمار شهرستانهای مذکور بوده است. ۲- تعطیل شدن برخی مراکز و یا تأسیس مراکز جدید می باشد شهرستانهای پیشوا، قدس و ملارد در سال ۱۳۸۹ تفکیک نشده بودند؛ لذا آمار آنها در سال مذکور بطور جداگانه در دست نیست

۹-۱۲-تعداد واحدهای ارائه دهنده مراکز مشاوره و سرپایی معتادین به تفکیک نوع مدیریت سازمان بهزیستی استان

تهران در سال های ۹۱-۸۴

شرح	مشاوره ژنتیک	مشاوره حضوری	صدای مشاور	مراکز سرپایی معتادین	مراکز گذری معتادین	درمان با معتادین	سرپناه شبانه معتادین	مراکز بستری معتادین	مراکز اجتماعی درمان مدار
سال ۸۴	۶	۸	۱	۵۴	۱۰	۰	۳	۶	۱
سال ۸۵	۶	۷	۱	۵۸	۱۸	۱۲	۳	۱۲	۱
سال ۸۶	۵	۵	۵	۸۰	۱۸	۱۰	۷	۱۱	۱
سال ۸۷	۱۶	۸۹	۴	۸۸	۱۷	۸	۸	۱۱	۱
سال ۸۸	۱۶	۹۷	۷	۱۱۲	۲۲	۱۳۲	۶	۱۰	۱
سال ۸۹	۱۲	۷۴	۱۰	۹۴	۱۳	۷۶	۵	۳۱	۰
سال ۹۰	۱۷	۷۳	۹	۱۰۵	۱۲	۱۱۶	۵	۵۷	۰
سال ۹۱	۱۴	۷۵	۹	۶۹	۹	۷۶	۴	۲۵	۲
دولتی	۳	۳	۱	۱	۰	۲	۰	۰	۰
غیر دولتی	۱۱	۷۲	۸	۶۸	۹	۷۴	۴	۲۵	۲

۱۰-۱۲- تعداد افراد خدمت گیرنده از مراکز مشاوره و سرپایی معتادین به تفکیک نوع مدیریت سازمان بهزیستی استان تهران در سال های ۹۱-۸۰

شرح	مشاوره زنتیک	مشاوره حضوری	صدای مشاور	مراکز سرپایی معتادین	مراکز گذری معتادین	درمان با معادن	سرپناه شبانه معتادین	مراکز بستری معتادین	مراکز اجتماعی درمان مدار
سال ۸۰	۳۲۹۶	۱۶۸۱۹	۳۲۰۵۶	۶۱۷۴	۰	۰	۰	۰	۰
سال ۸۴	۵۷۳۶	۴۸۰۹۸	۷۰۲۲۱	۱۸۷۰۲	۶۵۶۰	۰	۵۲۱	۲۸۵۸	۱۸۱
سال ۸۵	۴۸۶۲	۶۳۸۸۷	۵۷۰۲۷	۱۹۳۵۳	۱۴۱۳۰	۵۲۹	۱۰۷۵	۲۷۷۱	۱۰۴
سال ۸۶	۴۱۴۶	۱۰۳۷۹۸	۴۳۳۲۹	۲۵۲۸۴	۱۵۰۶۳	۲۴۲۶	۱۵۹۱	۴۱۷۹	۱۰۵
سال ۸۷	۵۸۴۱	۶۹۷۱۷	۶۳۸۲۸	۲۶۴۰۱	۲۱۳۱۱	۴۸۸۷	۱۳۵۰	۴۳۸۹	۱۰۱
سال ۸۸	۶۶۰۶	۵۸۶۴۵	۱۳۳۳۶۱۸	۴۰۳۵۷	۱۰۸۴۲	۲۵۶۳۹	۱۵۰۹	۲۹۲۶	۱۲۰
سال ۸۹	۱۲۱۰۴	۶۷۶۴۸	۲۱۰۷۵۵	۲۲۶۵۴	۱۵۷۳۲	۹۰۷۷	۵۱۲۳	۸۱۴۴	۰
سال ۹۰	۱۳۱۱۷	۸۴۲۲۵	۶۰۱۵۱	۱۶۵۲۲	۹۳۵۴	۱۹۸۰۳	۲۴۹۱	۱۷۹۱۸	۰
سال ۹۱	۱۷۴۹۷	۶۹۹۶۵	۱۶۸۵۳۶	۵۹۱۶	۱۲۶۵۷	۵۹۵۶	۱۴۳۶	۵۰۰۸	۴۰۴
دولتی	۲۶۷۳	۱۲۸۲۵	۹۰۹۰۶	۱۹۷	۰	۲۵۷	۰	۰	۰
غیر دولتی	۱۴۸۲۴	۵۷۱۴۰	۷۷۶۳۰	۵۷۱۹	۱۲۶۵۷	۵۶۹۹	۱۴۳۶	۵۰۰۸	۴۰۴

۱۱-۱۲- آمار مهدهای خصوصی و خودکفا در سال های ۹۱-۸۹

شرح	نوع مهد	تعداد مهد	شیرخوار		نویا	
			دختر	پسر	دختر	پسر
سال ۸۹	شهری خصوصی	۵۹۸	۲۳۹۹	۷۲۴۸		
	خودکفا	۸۷۰	۱۲۳۷	۱۶۱۵		
سال ۹۰	شهری خصوصی	۵۷۶	۲۱۲	۹۸۶		
	خودکفا	۸۰۷	۴۵۹	۶۱۳		
سال ۹۱	شهری خصوصی	۵۳۷	۱۱۸۵	۴۹۱۷		
	خودکفا	۶۵	۵۵۵	۷۳۷		
شهرستان تهران	شهری خصوصی	۴۰۸	۱۰۲۰	۳۶۸۲		
	خودکفا	۴۰	۱۹۸	۲۶۷		
شهرستان ری	شهری خصوصی	۱۸	۵۲	۱۰۱		
	خودکفا	۰	۰	۰		
شهرستان شمیرانات	شهری خصوصی	۱۱۱	۱۱۳	۱۱۳۴		
	خودکفا	۲۵	۳۵۷	۴۷۰		

۱۱-۱۲- آمارمهدهای خصوصی و خودکفا در سال های ۹۱-۸۹ (دنباله)

شرح	نوع مهد	نوباوه		آمدگی		جمع
		پسر	دختر	پسر	دختر	
سال ۸۹	شهری خصوصی	۲۳۹۶۲		۱۴۶۱۴		۴۸۲۲۳
	خودکفا	۳۶۴۴		۳۹۰۳		۱۰۳۹۹
سال ۹۰	شهری خصوصی	۱۰۸۰۰		۵۱۴۳		۱۷۱۴۱
	خودکفا	۱۱۵۵		۱۱۷۰		۳۳۹۷
سال ۹۱	شهری خصوصی	۱۳۴۶۲		۷۸۵۴		۲۷۴۱۸
	خودکفا	۱۷۴۱		۹۴۰		۳۹۷۳
شهرستان تهران	شهری خصوصی	۱۰۰۱۹		۵۸۶۲		۲۰۵۸۳
	خودکفا	۷۶۶		۴۷۴		۱۷۰۵
شهرستان ری	شهری خصوصی	۲۲۵		۲۲۷		۶۰۵
	خودکفا	۰		-		۰
شهرستان شمیرانات	شهری خصوصی	۳۲۱۸		۱۷۶۵		۶۲۳۰
	خودکفا	۹۷۵		۴۶۶		۲۲۶۸

مأخذ : سازمان بهزیستی استان تهران

۱۲-۱۲- مشخصات مهد کودک ها موجود در مناطق شهرداری تهران در سال ۹۱

منطقه	نام مرکز	ظرفیت پذیرش	سال بهره برداری	سال ساخت	وضعیت محیطی	وضعیت مالکیت
۸	خانه فرهنگ میدان ۱۶	۷۰ نفر	۱۳۷۳	۱۳۷۳	ناحیه ۸ - محله مدائن	تملك شهرداری
۸	خانه فرهنگ فرزنانگان	۱۵۰ نفر	۱۳۸۲	۱۳۷۲	ناحیه ۲ - محله تسلیحات	تملك شهرداری
۸	خانه فرهنگ معرفت	۷۰ نفر	۱۳۷۶	۱۳۷۴	ناحیه ۱ - محله دردشت	تملك شهرداری
۸	خانه قرآن منطقه ۸	۶۰ نفر	۱۳۷۳	-	ناحیه ۲ - محله فدک	تملك شهرداری
۸	خانه قرآن منطقه ۸	-	-	-	-	-
۱۰ و ۹	مجتمع فرهنگی هنری عطار	۲۰۰ نفر	۱۳۷۵	۱۳۷۵	ناحیه ۱ - محله هفت چنار	تملك شهرداری
۱۲	مهدکودک خانه فرهنگ دردار	۱۰۰ نفر	۱۳۷۱	۱۳۷۰	ناحیه ۵ - محله دردار	تملك شهرداری
۱۲	مهدکودک فرهنگسرای نوجوان	۱۰۰ نفر	۱۳۸۲	۱۳۸۲	ناحیه ۳ - محله سنگلج	تملك شهرداری
۱۲	خانه فرهنگ کوثر	۱۵۰ نفر	۱۳۷۴	۱۳۷۳	ناحیه ۵ - محله کوثر	تملك شهرداری
۱۲	مهد کودک امام زاده یحیی	۵۰ نفر	۱۳۷۳	۱۳۷۳	ناحیه ۲ - محله امام زاده یحیی	تملك شهرداری
۱۲	مهدکودک خواجهی کرمانی	۵۰ نفر	۱۳۸۰	۱۳۷۴	ناحیه ۲ - محله سیمرغ	تملك شهرداری
۱۳	خانه فرهنگ مهرآور	۴۰ نفر	۱۳۹۱	۱۳۸۷	ناحیه ۲ - محله سیمرغ	تملك شهرداری
۱۳	خانه فرهنگ حافظیه	۴۰ نفر	۱۳۸۷	۱۳۸۶	ناحیه ۲ - محله وحدت	تملك شهرداری
۱۵	خانه فرهنگ ولی عصر (عج)	۷۰ نفر	۱۳۷۳	۱۳۷۳	محله طیب	تملك شهرداری
۱۵	خانه فرهنگ هاشم آباد	۴۰ نفر	۱۳۷۸	۱۳۷۸	محله هاشم آباد	تملك شهرداری
۱۵	مهد کودک خانه فرهنگ والفجر	۵۰ نفر	۱۳۸۹	۱۳۷۹	محله مشیریه	تملك شهرداری
۱۶, ۱۹	فرهنگسرای بهمن	۱۵۰ نفر	۱۳۷۱	۱۳۷۱	ناحیه ۲ - محله نازی آباد	تملك شهرداری
۱۶, ۱۹	خانه فرهنگ خزانه	۳۵ نفر	۱۳۷۸	۱۳۷۸	ناحیه ۳ - محله خزانه	تملك شهرداری
۱۶, ۱۹	خانه فرهنگی قلم	۲۵ نفر	۱۳۸۱	۱۳۸۰	ناحیه ۶ - محله باغ آذری	تملك شهرداری
۱۷	مهدکودک بهاران	۱۲۰ نفر	۱۳۷۷	۱۳۷۳	ناحیه ۲ - محله وصف نارد	تملك شهرداری
۱۷	مهدکودک بهاران	-	-	-	-	-
۱۸	فرهنگسرای خاتم	۴۵ نفر	۱۳۸۵	۱۳۸۵	ناحیه ۲ - شهرک ولیعصر	تملك شهرداری
۲۰	مجتمع علوم و فنون شهید رحیمی	۸۰ نفر	۱۳۸۵	-	منطقه ۲۰ - محله ۱۳ آبان	تملك شهرداری
۲۰	خانه فرهنگ امید	۶۰ نفر	۱۳۷۶	-	ناحیه ۴ - محله دولت آباد	تملك شهرداری
۲۱, ۲۲	خانه فرهنگ تهران سر	۴۰ نفر	۱۳۹۲	۱۳۸۲	ناحیه ۱ - محله تهرانسر	تملك شهرداری
مراکز خاص	فرهنگسرای معرفت	۵۰ نفر	۱۳۸۸	۱۳۷۶	ناحیه ۶ - محله شهران	تملك شهرداری

۱۳-۱۲- واحدهای کمیته امداد امام خمینی شهر تهران و تعداد مددجویان تحت پوشش آنها و مبلغ کمک مستمری در سال های ۹۱-۸۸

شرح	تعداد واحد	طرح شهید رجایی		طرح مددجویی	
		تعداد	مبلغ (میلیون ریال)	تعداد نفرات دائمی	تعداد نفرات موردی
سال ۸۸	۳۹	۹۸۴	۲۶۹۸	۷۶۲۰۱	۱۷۱۵۸۲
سال ۸۹	۳۴	۹۴۴	۲۵۶۷	۶۷۵۲۷	۱۶۱۶۲۴
سال ۹۰	۳۶	۸۳۱	۹۶۳۶	۵۴۴۸۸	۱۴۷۶۰۷
سال ۹۱	۳۲	۷۹۱	۹۸۸۴	۵۸۷۷۷	۳۰۵۱۴۰

توضیح: اطلاعات براساس ساختار تشکیلاتی این نهاد مدیریت شمیرانات شامل رودبار قصران، منطقه ۱ و منطقه ۳ و همچنین مدیریت شهرستان ری شامل کهریزک و منطقه ۲۰ شهرداری می باشد.

۱۴-۱۲- خدمات عمرانی و کمک هزینه ازدواج به مددجویان توسط کمیته امداد امام خمینی شهر تهران و مبلغ پرداخت شده در سال های ۹۱-۸۸

شرح	خدمات عمرانی		کمک هزینه ازدواج	
	تعداد	مبلغ (میلیون ریال)	تعداد	مبلغ (میلیون ریال)
سال ۸۸	۱۰۹۴	۲۷۲۱۵	۴۱۱۳	۱۴۱۳۴
سال ۸۹	۱۱۴۷	۱۹۸۵۲	۴۳۰۹	۱۷۲۷۰
سال ۹۰	۸۸۹	۲۴۷۷۵	۲۲۶۸	۱۲۱۷۴
سال ۹۱	۶۹۶	۳۳۲۹۴	۹۵۵	۸۰۴۱

توضیح: اطلاعات براساس ساختار تشکیلاتی این نهاد مدیریت شمیرانات شامل رودبار قصران، منطقه ۱ و منطقه ۳ و همچنین مدیریت شهرستان ری شامل کهریزک و منطقه ۲۰ شهرداری می باشد.

۱۵-۱۲- استفاده کنندگان از خدمات درمانی، آموزشی و فرهنگی کمیته امداد امام خمینی شهر تهران و وامها و مبالغ پرداخت شده در سال های ۹۱-۸۸

شرح	خدمات درمانی و امور بیمه			آموزشی و فرهنگی		اعطای وام خودکفائی		اعطای وام قرض الحسنه	
	تعداد نفرات دائمی	تعداد نفرات موردی	هزینه (میلیون ریال)	تعداد مستفادگان	هزینه (میلیون ریال)	تعداد	مبلغ (میلیون ریال)	تعداد	مبلغ (میلیون ریال)
سال ۸۸	۶۸۰۸۹	۶۹۲۴	۱۳۸۱۴۶	۱۲۲۶۹	۴۴۲۶۰	۱۸۵۴	۸۷۳۶۲	۱۹۲۳۹	۱۵۹۲۳۰
سال ۸۹	۵۹۲۹۶	۳۰۴۰	۲۲۶۲۷۶	۹۹۶۳	۴۶۶۶۹	۲۱۵۰	۱۳۹۲۰۱	۴۵۹۹	۴۹۷۱۲
سال ۹۰	۴۱۱۲۶	۴۴۳۳	۱۰۹۲۱۱	۷۳۴۹	۵۸۶۶۴	۳۹۶۷	۱۸۵۳۰۳	۸۵۱۲	۷۸۰۸۶
سال ۹۱	۳۷۴۴۳	۱۵۳۹۶	۱۲۴۸۲۵	۶۷۸۰	۶۸۳۸۳	۴۸۴۱	۲۸۹۴۰۴	۱۲۸۵۳	۱۱۵۱۷۱

توضیح: اطلاعات براساس ساختار تشکیلاتی این نهاد مدیریت شمیرانات شامل رودبار قصران، منطقه ۱ و منطقه ۳ و همچنین مدیریت شهرستان ری شامل کهریزک و منطقه ۲۰ شهرداری می باشد.
ماخذ: کمیته امداد امام خمینی

۱۶-۱۲- استفاده کنندگان از خدمات ارائه شده به خانوارهای شاهد تحت پوشش سازمان بنیاد شهید و امور ایثارگران شهر تهران و مبلغ پرداختی به آنان در سال های ۹۱-۸۸ (واحد : میلیون ریال)

شرح	خدمات درمانی		آموزشی		فرهنگی	
	مورد	هزینه	مورد	هزینه	مورد	هزینه
سال ۸۸	-	۳۴۶۳۴	-	۱۳۹۰۷۴	-	-
سال ۸۹	-	۳۲۳۱۲	-	۱۶۳۸۲۵	-	۲۵۱۲۲
سال ۹۰	-	۳۳۴۴۵	-	۲۲۷۹۲۷	-	۳۷۴۳۸
سال ۹۱	-	۲۰۳۹۸	-	۱۴۳۸۲۴	-	۱۱۱۹۰

۱۶-۱۲- استفاده کنندگان از خدمات ارائه شده به خانوارهای شاهد تحت پوشش سازمان بنیاد شهید و امور ایثارگران شهر تهران و مبلغ پرداختی به آن در سال های ۹۱-۸۸(دنباله) (واحد : میلیون ریال)

شرح	حرفه آموزی و اشتغال		مسکن		کمک هزینه ازدواج	
	مورد	هزینه	مورد	هزینه	مورد	هزینه
سال ۸۸	۶۷۰	۷۳۶۵	۳۷۸۴	۶۰۸۵۱۷	۱۵۴۹	۱۵۴۹۶
سال ۸۹	۶۵۰	۷۴۱۲	۸۱۲۰	۱۶۲۰۲۶۵	۱۱۱۱	۱۱۱۱۰
سال ۹۰	۶۸۸	۷۵۷۳	۹۳۱۵	۱۸۷۷۰۰۰	۱۲۱۶	۱۲۱۶۰
سال ۹۱	۳۳۰	۳۳۰۰	۵۸۹۳	۲۱۸۹۰۷۰	۳۰۰	۳۰۰۲

۱۷-۱۲- خانوارهای تحت پوشش سازمان بنیاد شهید و امور ایثارگران شهر تهران در سال های ۹۱-۸۸

شرح	خانواده فرد شهید		خانواده فرد اسیر		خانواده فرد مفقودالایر	
	والدین	همسر و فرزندان	والدین	همسر و فرزندان	والدین	همسر و فرزندان
سال ۸۸	۱۸۸۳۰	۶۶۱۴	۷۰۲	۵۰۳۷	۰	۰
سال ۸۹	۱۸۲۴۵	۷۱۹۷	۶۴۱	۵۳۵۵	-	-
سال ۹۰	۱۸۰۹۴	۷۳۶۹	۶۸۱	۵۳۸۳	-	-
سال ۹۱	۱۷۸۳۷	۷۵۰۳	۷۰۳	۵۳۶۰	-	-

۱۸-۱۲- جانبازان تحت پوشش سازمان بنیاد شهید و امور ایثارگران شهر تهران برحسب درصد جانبازی در سال های ۹۱-۸۸

شرح	جمع شهر تهران	تا ۲۵٪	۲۵ درصد و بالاتر
سال ۸۸	۴۵۲۰۱	۲۲۴۱۵	۲۲۷۸۶
سال ۸۹	۴۶۲۲۷	۲۳۰۸۱	۲۳۱۴۶
سال ۹۰	۴۷۷۰۴	۲۳۳۹۸	۲۳۸۷۸
سال ۹۱	۴۸۱۵۴	۲۳۸۶۸	۲۴۲۸۶

مأخذ: سازمان بنیاد شهید و امور ایثارگران تهران بزرگ

۱۹-۱۲-خانوارهای شاهد مستمری بگیر تحت پوشش سازمان بنیاد شهید و امور ایثارگران شهر تهران و مبلغ پرداختی به آنان در سال های ۹۱-۸۸

شرح	جمع		والدین مستمری بگیر		همسر و فرزندان	
	تعداد	مبلغ (میلیون ریال)	تعداد	مبلغ (میلیون ریال)	تعداد	مبلغ (میلیون ریال)
سال ۸۸	۲۱۱۶۲	۱۳۰۳۳۰۹	۱۳۶۳۹	۶۳۳۰۹۳	۷۵۲۳	۶۷۰۲۱۶
سال ۸۹	۲۰۸۷۴	۱۵۷۴۸۸۰	۱۳۵۶۱	۸۰۷۱۶۸	۷۳۱۳	۷۶۷۷۱۲
سال ۹۰	۲۰۴۶۱	۱۸۵۳۷۷۶	۱۲۹۸۰	۹۸۲۳۶۴	۷۴۸۱	۸۷۱۴۱۲
سال ۹۱	۲۰۱۷۱	۲۰۳۵۲۸۷	۱۲۶۴۸	۱۰۷۶۲۱۸	۷۵۲۳	۹۵۹۰۶۹

مأخذ: سازمان بنیاد شهید و امور ایثارگران تهران بزرگ

۲۰-۱۲- بیمه شدگان اصلی اداره کل تامین اجتماعی غرب تهران بزرگ به تفکیک نوع در سال های ۹۱-۸۸

شرح	جمع بیمه شدگان	اجباری	اختیاری	حرف و مشاغل (آزاد(۱)	رانندگان	بیمه بیکاری	توافقی(۲)	بافندگان	گاران ساختمانی	زنبوردار
سال ۸۸	۹۶۲۹۵۲	۸۶۲۹۰۰	۴۳۸۱۷	۲۰۲۴۴	۱۲۲۵۳	۱۲۷۳۷	۱۰۰۷۰	۹۳۱	-	-
سال ۸۹	۱۰۳۴۴۳۱	۹۱۲۹۴۲	۵۳۱۲۳	۲۲۹۵۴	۱۶۳۴۷	۱۲۸۸۹	۱۴۹۷۰	۱۲۰۶	-	-
سال ۹۰	۹۸۴۲۷۰	۸۳۴۷۵۹	۶۰۸۹۵	۳۸۹۳۸	۱۹۴۵۶	۱۴۳۵۲	۱۲۳۹۳	۳۴۷۷	-	-
سال ۹۱	۱۱۶۲۱۵	۹۳۷۲۲۵	۷۱۲۵۲	۳۳۱۶۸	۲۲۳۹۶	۱۵۶۳۳	۱۳۵۸۲	۵۷۵۹	۱۷۱۹۱	۹

(۱) حرف و مشاغل آزاد شامل: حرف و مشاغل آزاد (با درمان و بدون درمان) - نویسندگان - مددجویان - زنان خانه دار - مجریان طرحهای خود اشتغالی

(۲) توافقی شامل: طلاب - رزمندگان و بسیجیان - مداحان - ایرانگردی و جهانگردی - نظام پزشکی - دامپزشکی - هنرمندان صنایع دستی - انجمن حمایت از مزرعه -

سرویسکاران شرکت بوتان - بیمه ایران - باربران - خادمین مساجد

۲۱-۱۲- مستمری بگیران اداره کل تامین اجتماعی غرب تهران بزرگ به تفکیک نوع در سال های ۹۱-۸۸

شرح	اصلی و تبعی	بازنشسته	ازکارافتاده	بازمانده	فوتی	تبعی بازنشسته	تبعی ازکارافتاده
سال ۸۸	۳۶۴۳۲۱	۱۰۸۸۵۶	۷۱۵۶	۶۴۲۵۷	۴۳۵۲۳	۱۷۲۲۵۱	۱۱۸۰۱
سال ۸۹	۳۸۹۰۳۹	۱۱۷۵۸۶	۷۲۱۴	۶۴۷۲۲	۴۴۱۳۰	۱۸۶۸۳۷	۱۱۸۱۴
سال ۹۰	۴۱۰۱۵۴	۱۲۴۹۰۳	۷۳۲۱	۷۵۷۶۱	۵۱۰۴۲	۱۹۰۲۰۰	۱۱۹۶۹
سال ۹۱	۴۴۰۲۷۹	۱۳۳۲۲۸	۷۴۰۷	۹۱۱۰۹	۵۳۷۱۷	۱۹۷۰۵۱	۱۱۴۸۴

۲۲-۱۲- کمک های نقدی و غرامت پرداخت شده به بیمه شدگان تحت پوشش اداره کل تامین اجتماعی غرب تهران
بزرگ در سال های ۹۱-۸۸ (واحد: میلیون ریال)

شرح	جمع		کمک هزینه ازدواج		غرامت دستمزد ایام بارداری		غرامت نقص عضو	
	تعداد(مورد)	مبلغ	تعداد(مورد)	مبلغ	تعداد(مورد)	مبلغ	تعداد(مورد)	مبلغ
سال ۸۸	۱۵۹۹۶۴	۱۴۴۹۵۷۹	۱۳۰۷۶	۴۹۷۶۳	۵۴۹۶	۶۲۸۵۳	۱۷	۷۷۵
سال ۸۹	۱۵۳۰۳۴	۱۹۵۷۳۷۴	۱۲۹۷۷	۵۸۹۴۷	۵۷۵۸	۸۱۰۶۳	۳۹	۸۰۳
سال ۹۰	۱۴۱۲۳۴	۲۲۳۴۰۶۲	۱۲۷۲۵	۶۳۱۷۲	۶۰۴۹	۹۰۵۱۵	۵۹	۸۰۸
سال ۹۱	۷۳۴۹۴	۱۳۰۳۷۹۱	۱۲۱۶۷	۶۸۳۴۶	۶۷۹۴	۱۱۲۴۴۳	۳۰	۷۲۳

۲۲-۱۲- کمک های نقدی و غرامت پرداخت شده به بیمه شدگان تحت پوشش اداره کل تامین اجتماعی غرب تهران
بزرگ در سال های ۹۱-۸۸ (دنباله) (واحد میلیون ریال)

شرح	غرامت دستمزد از کارافتادگی				کمکهای نقدی مربوط به سایر موارد	
	ناشی از کار		ناشی از موارد دیگر			مبلغ نقدی مقرری ایام بیکاری
	تعداد(مورد)	مبلغ	تعداد(مورد)	مبلغ		
سال ۸۸	۳۱۹۱	۴۹۳۶	۳۵۱۷۲	۹۱۷۵۲	۴۹۹۰۳۱	
سال ۸۹	۱۷۶۰	۶۲۴۰	۳۶۸۶۵	۱۰۸۳۸۹	۶۵۲۹۱۸	
سال ۹۰	۱۹۳۷	۷۲۳۰	۳۵۳۶۰	۱۱۴۳۵۲	۸۱۴۸۴۴	
سال ۹۱	۱۹۵۱	۶۵۹۹	۳۲۷۵۵	۱۱۲۵۸۲	۹۸۸۳۳۸	

*در جمع کل تعداد کمک ها نقدی و غرامت پرداخت شده تعداد ۲۵۵۲۵ سند اروژ و پروژ و ۳۴۴۹ سند کمک هزینه کفن و دفن لحاظ گردیده است.
*در جمع کل سال ۹۱ تعداد کمک ها نقدی و غرامت پرداخت شده تعداد ۱۶۳۹۳ سند اروژ و پروژ و ۳۵۰۴ سند کمک هزینه کفن و دفن لحاظ گردیده است.

۲۳-۱۲- کارگاه های تحت پوشش اداره کل تامین اجتماعی غرب تهران بزرگ بر حسب نوع بیمه در سال های ۹۱-۸۸

شرح	جمع	کارگاه های فعال	کارگاه های نیمه فعال
سال ۸۸	۱۴۳۴۹۹	۹۹۸۱۴	۴۳۶۸۳
سال ۸۹	۱۲۸۲۲۹	۸۴۳۱۷	۴۳۹۱۲
سال ۹۰	۱۲۴۴۹۹	۸۱۲۲۴	۴۳۲۷۵
سال ۹۱	۱۲۱۷۴۶	۷۹۳۰۱	۴۲۴۴۵

۲۴-۱۲- بیمه شدگان اصلی اداره کل تامین اجتماعی شرق تهران بزرگ به تفکیک نوع در سال های ۹۱-۸۸

شرح	جمع بیمه شدگان	اجباری	اختیاری	حرف و مشاغل آزاد(۱)	رانندگان	بیمه بیکاری	توافقی(۲)	بافندگان
سال ۸۸	۹۵۲۰۱۰	۸۳۵۹۲۶	۵۳۷۱۸	۲۹۶۴۷	۱۹۴۸۱	۱۱۱۱۱	۱۱۳۹	۹۸۸
سال ۸۹	۱۱۴۷۰۵۷	۱۰۱۱۰۴۵	۶۵۹۶۹	۲۶۹۲۶	۲۷۶۴۷	۱۱۰۹۶	۳۱۱۲	۱۲۶۲
سال ۹۰	۱۰۹۶۶۸۵	۹۳۵۴۰۰	۷۴۸۴۱	۳۵۶۹۴	۳۰۴۷۸	۱۳۵۸۷	۳۱۸۲	۳۵۰۳
سال ۹۱	۱۱۵۴۹۲۵	۹۴۳۱۳۶	۸۸۲۲۷	۴۰۶۴۸	۳۵۷۵۱	۱۶۰۲۷	۳۱۱۳۶	-

(۱) حرف و مشاغل آزاد شامل: حرف و مشاغل آزاد (با درمان و بدون درمان) - نویسندگان - مددجویان - زنان خانه دار - مجریان طرحهای خود اشتغالی
(۲) توافقی شامل: طلاب - رزمندگان و بسیجیان - مداحان - ایرانگردی و جهانگردی - نظام پزشکی - دامپزشکی - هنرمندان صنایع دستی - انجمن حمایت از مزرعه - سرویسکاران شرکت بوتان - بیمه ایران - باربران - خادمین مساجد

۲۵-۱۲- مستمری بگیران اداره کل تامین اجتماعی شرق تهران بزرگ به تفکیک نوع در سال های ۹۱-۸۸

شرح	جمع		بازنشستگان		از کار افتادگان				بازماندگان مستمری بگیر		سایر پرداختیها ^(۱)
	تعداد	مبلغ	تعداد	مبلغ	ناشی از کار		ناشی از موارد دیگر		تعداد	مبلغ	
					تعداد	مبلغ	تعداد	مبلغ			
سال ۸۸	۱۸۳۲۲۹	۰	۱۰۲۶۸۹	-	۱۲۱۵	-	۶۱۱۶	-	۷۳۲۰۹	-	-
سال ۸۹	۱۹۲۰۰۵	۱۰۳۸۳۸۷۶	۱۱۱۰۷۴	۶۳۰۳۵۶۹	۱۱۹۶	۰	۶۲۶۷	۲۷۲۱۹۷	۷۳۴۶۸	۱۷۹۵۰۸۸	۲۰۱۳۰۲۲
سال ۹۰	۲۲۴۰۵۱	۱۵۵۳۷۵۶۲	۱۱۸۲۱۴	۸۹۹۴۵۵۶	۵۴۴	۲۲۵۵۶	۶۹۹۵	۳۰۲۰۷۲	۹۸۲۹۸	۲۳۸۵۷۴۹	۳۸۲۶۲۹
سال ۹۱	۲۳۸۷۴۲	۱۸۰۲۳۵۵۶	۱۳۱۵۱۴	۱۱۷۰۶۰۷۱	۵۵۹	۲۸۳۱۳	۷۲۵۰	۳۹۶۱۳۹	۹۹۴۱۹	۳۲۰۳۷۴۶	۲۶۸۹۲۸۷

۲۶-۱۲- کارگاه های تحت پوشش اداره کل تامین اجتماعی شرق تهران بزرگ برحسب نوع بیمه در سال های ۹۱-۸۸

شرح	جمع	کارگاه های فعال	کارگاه های نیمه فعال
سال ۸۸	۱۶۱۰۳۸	۹۹۰۲۹	۶۲۰۰۹
سال ۸۹	۱۷۳۱۹۷	۱۱۰۹۶۹	۶۲۲۲۸
سال ۹۰	۱۶۳۹۴۸	۱۰۳۴۴۴	۶۰۵۰۴
سال ۹۱	۱۶۹۳۹۰	۱۱۰۲۱۴	۵۹۱۷۶

۲۷-۱۲- کمک های نقدی و غرامت پرداخت شده به بیمه شدگان تحت پوشش اداره کل تامین اجتماعی شرق تهران

(میلیون ریال)

بزرگ در سال های ۹۱-۸۸

شرح	جمع		کمک هزینه ازدواج		غرامت دستمزد ایام بارداری		غرامت نقص عضو	
	تعداد(مورد)	مبلغ	تعداد(مورد)	مبلغ	تعداد(مورد)	مبلغ	تعداد(مورد)	مبلغ
سال ۸۸	۱۷۶۴۶	-	۸۶۷۳	-	۱۸۰۰	-	۱۳	-
سال ۸۹	۶۱۵۳۹	۹۷۸۲۶۴	۱۱۳۵۶	۴۵۷۹۴	۷۱۳۲	۸۰۵۶۳	۳۲	۳۴۷
سال ۹۰	۳۹۶۹۵	۱۲۴۷۷۵۴	۱۰۶۳۹	۵۰۸۰۰	۶۷۲۰	۹۴۱۱۰	۲۵	۵۰۶
سال ۹۱	۳۷۴۷۷	۱۲۳۳۱۹۰	۹۸۸۵	۵۶۳۵۲	۷۵۴۴	۱۱۹۵۴۰	۳۸	۹۷۱

۲۷-۱۲- کمک های نقدی و غرامت پرداخت شده به بیمه شدگان تحت پوشش اداره کل تامین اجتماعی شرق تهران
بزرگ در سال های ۹۱-۸۸ (دنباله)

کمکهای نقدی مربوط به سایر موارد	مبلغ نقدی مقرری ایام بیکاری	غرامت دستمزد از کارافتادگی				شرح
		ناشی از موارد دیگر		ناشی از کار		
		مبلغ	تعداد(مورد)	مبلغ	تعداد(مورد)	
-	-	-	۶۸۴۰	-	۳۲۰	سال ۸۸
-	۵۶۳۱۸۶	۷۶۱۲۰	۳۸۳۰۴	۴۷۱۵	۴۷۱۵	سال ۸۹
۱۰۵۳۳	۷۶۴۵۴۴	۸۰۵۸۰	۲۱۲۲۶	۵۰۷۶	۱۰۸۵	سال ۹۰
۶۲۴۸	۹۵۵۰۹۴	۸۸۷۸۹	۱۸۸۶۷	۶۱۹۶	۱۱۴۳	سال ۹۱

۲۸-۱۲- عملکرد اجرای طرح کاهش رفتارهای پرخطر و توانمند سازی شهروندان تهرانی در سال های ۹۱-۸۸

درصد تغییر	آموزش (نفر ساعت)				موضوع فعالیت
	سال ۹۱	سال ۹۰	سال ۸۹	سال ۸۸	
۷۴۱	۶۶۰۳۵۴۰	۷۸۴۷۴۳	۱۱۱۴۸۸۴	۱۰۶۸۰۸۴	آموزش امداد ونجات
۴۵	۱۳۹۲۴۷۰ ۳	۹۵۹۲۵۷۳	۸۳۴۰۸۹۰	۸۰۷۷۰۰۳	رفتارهای پرخطر ، بیماری ها و توانمند سازی شهروندان *
-۶۵	۱۴۶۷۰۸۵	۴۱۶۷۶۷۱	۳۲۵۷۴۸۴	۱۱۴۷۷۲۴	ارائه خدمات مشاوره ای**
-۶۰	۲۰۳۳۶۲	۵۱۴۸۰۰	۷۵۳۰۱	۷۴۵۹۱	مراجعه به مرکز فرآموز
-۱۰۰	-	۴۳۱۷۷۰	۳۳۹۸۹۰	۱۸۲۰۴۲	آموزش در خانه اسباب بازی

* رفتارهای پرخطر و بیماریها شامل : استعمال دخانیات ، تغذیه ناسالم ، اعتیاد ، رفتارهای غیر ایمن جنسی ، عدم تحرک ، رفتارهایی که موجب حوادث می شوند و رفتارهای تهدید کننده سلامت روان
** خدمات مشاوره ای شامل : مشاوره خانواده ، پزشکی ، تغذیه ، روانشناسی ، شغلی ، تحصیلی ، ازدواج ، حقوقی و غیره

۲۹-۱۲- آمار گشت های جمع آوری متکدیان و افراد بی خانمان در شهر تهران سال های ۹۱-۸۷

درصد تغییر	سال ۹۱	سال ۹۰	سال ۸۹	سال ۸۸	سال ۸۷	جنست
۱۷	۴۴۳۹۸	۳۸۰۷۸	۳۰۵۰۸	۲۸۲۱۵	۱۷۳۷۷	مرد
-۹	۳۳۱۱	۳۶۵۲	۱۹۹۴	۲۳۱۱	۲۲۷۰	زن
-۳۶	۱۹۲۶	۳۰۱۰	۱۴۶۶	۸۸۱	۱۱۷۱	پسر بچه
-۵	۱۰۵	۱۱۰	۸۳	۵۵	۱۳۳	دختر بچه
۱۱	۴۹۷۴۰	۴۴۸۵۰	۳۴۰۵۱	۳۱۴۶۲	۲۰۹۵۱	جمع کل

۳۰-۱۲-آمار مراکز نگهداری موقت شهرداری تهران در سال های ۹۱-۸۷

تعداد	سال ۸۷	سال ۸۸	سال ۸۹	سال ۹۰	سال ۹۱	درصد تغییر
متکدیان پذیرش شده	۱۲۴۸	۲۳۶۲	۱۵۱۲	۲۴۸۵	۱۹۳۸	-۲۲
بی خانمان پذیرش شده	۳۵۴۸	۲۱۸۳	۲۸۳۱	۳۰۰۶	۲۷۱۶	-۱۰
جمع کل	۴۷۹۶	۴۵۴۵	۴۳۴۳	۵۴۹۱	۴۶۵۴	-۱۵

۳۱-۱۲-آمار اقامتگاه های موقت شبانه (گرمخانه ها) شهرداری تهران در سال های ۹۱-۸۷

شرح	سال ۸۷	سال ۸۸	سال ۸۹	سال ۹۰	سال ۹۱	درصد تغییر
مجموع نفر شب گرمخانه ها	۱۵۷۴۳۸	۱۱۵۳۹۴	۱۴۲۷۷۸	۱۷۶۷۸۸	۲۲۵۵۰۳	۲۸

۳۲-۱۲-آمار ارجاع گشت های جمع آوری متکدیان و افراد بی خانمان شهر تهران در سال های ۹۱-۸۷

شرح	سال ۸۷	سال ۸۸	سال ۸۹	سال ۹۰	سال ۹۱	درصد تغییر
مراکز نگهداری	۵۱۷۸	۴۵۴۵	۴۳۴۳	۵۴۹۱	۴۶۵۴	-۱۵
گرمخانه	۷۲۳۴	۱۵۵۸۲	۱۳۹۱۸	۲۳۰۹۰	۳۵۴۳۶	۵۳
یاسر	۱۰۸۹	۹۶۴	۱۲۴۴	۲۴۳۸	۱۵۸۵	-۳۵
نواب	۳۶	۳۱	۲۲	۲۶	۶۵	۱۵۰
خانواده	۹۳۵	۹۱۴	۵۷۷	۶۶۵	۴۳۴	-۳۵
مرکز جامع	۵۹	۱۰۰	۰	۰	۰	-
تذکر	۲۳۹۸	۳۹۱۸	۱۵۵۸	۱۳۷۷	۸۸۷	-۳۶
مرکز شفق			۱۶۱۰	۷۳۵۹	۳۵۸۳	-۵۱
سایر	۴۰۲۲	۵۴۰۸	۱۰۷۷۹	۴۴۰۴	۳۰۹۶	-۳۰
جمع	۲۰۹۵۱	۳۱۴۶۲	۳۴۰۵۱	۴۴۸۵۰	۴۹۷۴۰	۱۱

۳۳-۱۲-پذیرش و ساماندهی متکدیان و کارتن خوابهای معتاد در مراکز نگهداری موقت شهرداری تهران در سال های ۹۱-۸۷

شرح	سال ۸۷	سال ۸۸	سال ۸۹	سال ۹۰	سال ۹۱	درصد تغییر
فراوانی	۲۷۷۹	۲۰۹۵	۲۷۲۰	۲۹۶۴	۲۴۴۳	-۱۸

۳۴-۱۲-آمار کودکان کار و فرار جذب شده- ساماندهی کودکان خیابانی در سال های ۹۱-۸۷

شرح	سال ۸۷	سال ۸۸	سال ۸۹	سال ۹۰	سال ۹۱	درصد تغییر
کودکان جذب شده(نفر)	۳۱۰۰	۳۲۷۸	۲۸۵۸	۳۷۷۳	۲۳۱۵	-۳۹

۳۵-۱۲-خدمات مشاوره و مددکاری شهرداری تهران در سال های ۹۱-۸۷

(مراجعه مددجو، تکمیل فرم های روانشناختی ، مشاوره و مددکاری ، پیگیری و ارائه خدمت)

شرح	سال ۸۷	سال ۸۸	سال ۸۹	سال ۹۰	سال ۹۱	درصد تغییر
خدمات مشاوره(مورد)	۳۵۴۱۷	۵۵۴۷۳	۱۱۰۵۶	-	-	-
تعداد خدمات مددکاری(مورد)	۲۱۸۹۱	۳۱۲۲۱	۸۳۲۴۲	-	-	-

۱۲-۳۶- انعقاد قرارداد با موسسات غیردولتی در رابطه با ساماندهی آسیبهای اجتماعی شهرداری تهران

در سال های ۸۷-۹۱

شرح	سال ۸۷	سال ۸۸	سال ۸۹	سال ۹۰	سال ۹۱	درصد تغییر
ساماندهی معتادین	۸	۶	۵	۱	۱	۰
ساماندهی کودکان	۱۰	۲۲	۲۲	۸	۲۲	۱۷۵
خدمات مددکاری	۱۴	-	-	-	-	-

۱۲-۳۷- آموزش، ترویج، مشاوره و پژوهش های کارآفرینی در شهر تهران در سال های ۸۷-۹۱

شرح	سال ۸۷	سال ۸۸	سال ۸۹	سال ۹۰	سال ۹۱	درصد تغییر
راه اندازی خانه های کارآفرینی و مراکز رشد	۳۶	۱۱۸	۱۸۵	۲۸۱	۳۵۹	۲۷.۷۶
برگزاری دوره های آموزشی کارآفرینی در مناطق ۲۲ گانه - کلاس، کارگاه، همایش، اردو و بازدید	۲۷۳	۹۹۰	۳۶۵۷	۴۳۳۷	۴۶۵۶	۷.۳۶
انجام پژوهش های کارآفرینی - عنوان کتاب و مجله	۳	۳۰	۳۴	۱۰	۱۲	۲۰.۰۰
اجرای برنامه های ترویج کارآفرینی، اطلاع رسانی و ارتقاء فرهنگ کسب و کار - عنوان بروشور، پوستر و بنر	۵۲	۲۷۰	۵۶۹	۴۷۹	۶۳۰	۳۱.۵۲
اجرای برنامه های ترویج کارآفرینی، اطلاع رسانی و ارتقاء فرهنگ کسب و کار - بازارچه و نمایشگاه	۵۳	۲۲۵	۳۷۲	۳۸۹	۴۰۶	۴.۳۷

۱۲-۳۸- مجموعه های فرهنگی، هنری، ورزشی، اشتغال و ویژه بانوان در شهر تهران در سال های ۸۸-۹۱

شرح	سال ۸۸	سال ۸۹	سال ۹۰	سال ۹۱
بوستان بهشت مادران مساحت (هزارمتر مربع)	۲۰۰	۲۰۰	۲۰۰	۲۰۰
بوستان پردیس بانوان مساحت (هزارمتر مربع)	۲۷۰	۲۷۰	۲۷۰	۲۷۰
بوستان نرگس مساحت (هزارمتر مربع)	-	-	-	۲۴۰
مجموعه های شهربانو (تعداد)	۳	۹	۹	۱۱

۳۹-۱۲-تعداد مراکز تخصصی بانوان شهر تهران در سال ۹۱

توضیحات	مساحت زیربنا(متر مربع)	منطقه	مخاطب	مرکز تخصصی
سال ساخت ۸۸	۸۰۰	۱	بانوان شهروند	شهربانو منطقه ۱
سال ساخت ۸۸	۱۴۲۰	۲	بانوان شهروند	شهربانو منطقه ۲
سال ساخت ۹۱		۳	بانوان شهروند	شهربانوی منطقه ۳
سال ساخت ۸۷	۶۰۰۰	۸	بانوان شهروند	شهربانو منطقه ۸
سال ساخت ۹۰	۶۱۰۰	۹	بانوان شهروند	شهربانو منطقه ۹
سال ساخت ۹۱		۱۰	بانوان شهروند	شهربانوی منطقه ۱۰
سال ساخت ۹۰	۱۰۰۰	۱۳	بانوان شهروند	شهربانو منطقه ۱۳
سال ساخت ۸۹	۲۵۰	۱۴	بانوان شهروند	شهربانو منطقه ۱۴
سال ساخت ۸۹	۶۰۰۰	۱۵	بانوان شهروند	شهربانو منطقه ۱۵
سال ساخت ۹۰	۶۵۰۰۰	۱۹	بانوان شهروند	شهربانو منطقه ۱۹
سال ساخت ۹۰	۳۰۰۰	۲۰	بانوان شهروند	شهربانو منطقه ۲۰

فصل سیزدهم

آموزش

TEHRAN Statistical Yearbook - 2012-2013



تعاریف و مفاهیم به کار رفته در این فصل به شرح زیر است:

با سواد:

کلیه کسانی که می‌توانند متن ساده‌ای را به فارسی و یا هر زبان دیگری بخوانند و بنویسند با سواد تلقی می‌شوند. در سرشماری عمومی نفوس از افراد ۶ ساله و بیشتر سؤال شده است.

کارکنان آموزشی، دفتری و اداری (شاغل در وزارت آموزش و پرورش):

کارکنان آموزشی شامل معلم، مدیر و معلم ورزش است و کارکنان دفتری و اداری شامل متصدی آزمایشگاه و کارگاه، مراقب بهداشت، مربی پرورشی، مدیر، ناظم یا معاون، کتابدار، کارمند اداری و دفتردار می‌باشد.

تحصیل:

منظور از تحصیل اشتغال به تحصیل طبق برنامه‌های رسمی آموزشی ایران یا کشورهای خارجی است. بنابراین، آموزش در دوره‌های آموزشی غیررسمی (مانند آموزش زبان در آموزشگاههای خصوصی یا نزد معلم خصوصی) تحصیل به حساب نیامده است.

آموزش استثنایی: مخصوص آن دسته از اطفال و نوجوانانی است که دارای عقب‌ماندگی ذهنی و یا جسمی، معلولیت و اختلال در یادگیری بوده و یا ناسازگار باشند و شامل دوره آمادگی، ابتدایی، راهنمایی تحصیلی، آموزش متوسطه و آموزش فنی و حرفه‌ای می‌باشد.

دوره ابتدایی:

دوره ابتدایی ۵ سال است و دانش آموز در آغاز تحصیل (اول مهرماه) باید ۶ سال تمام داشته باشد. به دانش آموز در صورت موفقیت در پایان دوره، گواهی پایان تعلیمات دوره ابتدایی داده می‌شود و اجازه می‌یابد که در دوره راهنمایی ثبت نام کند.

دوره راهنمایی تحصیلی:

دوره راهنمایی تحصیلی ۳ سال است و دانش آموز در این دوره، علاوه بر علوم که پیش نیاز دوره متوسطه است، سایر دروس را نیز آموزش می‌بیند. براساس معدل گیری دروس خاص در طول سه سال تحصیلی، دانش آموز به یکی از دو دوره تحصیلی (فنی و حرفه‌ای و یا خدمات) و (آموزش

آمارهای ارائه شده در این فصل در مورد وضعیت سواد، آموزش رسمی در سطوح عمومی و عالی، مبارزه با بیسوادی بزرگسالان و آموزش فنی و حرفه‌ای غیررسمی می‌باشد. آموزش رسمی در کشور به دو بخش عمومی و عالی تقسیم می‌شود:

آموزش عمومی شامل دوره‌های ابتدایی، راهنمایی، متوسطه عمومی و فنی و حرفه‌ای می‌باشد و مسئولیت اجرای آن در استان برعهده سازمان آموزش و پرورش شهر تهران و سازمان آموزش و پرورش شهرستانهای استان تهران می‌باشد که آمار مربوط به این بخش توسط این دو سازمان و مدیریت آموزش و پرورش استثنایی شهر تهران ارائه شده است. فارغ‌التحصیلان دبیرستانها پس از اخذ مدرک دیپلم و گذراندن دوره پیش‌دانشگاهی و موفقیت در آزمون ورودی دانشگاهها، تحصیلات عالی خود را آغاز می‌کنند که دارای سطوح کاردانی، کارشناسی، کارشناسی ارشد و دکترای حرفه‌ای و تخصصی می‌باشد.

شایان ذکر است علاوه بر دانشگاهها و مراکز آموزش عالی وابسته به وزات علوم، تحقیقات و فناوری، دانشگاه آزاد اسلامی نیز به طور مستقل به پذیرش دانشجو و ارائه خدمات آموزشی در سطوح عالی اقدام می‌کند. اطلاعات مربوط به این فصل، توسط موسسه پژوهش و برنامه ریزی آموزش عالی و دانشگاه آزاد اسلامی تهیه و ارائه می‌شود.

در مورد آمار ارائه شده توضیح نکات زیر ضروری است:

۱- ارقام مربوط به کارکنان آموزشی، دفتری و اداری سازمان آموزش و پرورش، شامل کارکنان شاغل در بخش دولتی و اعزامی به مدارس غیرانتفاعی می‌باشد.

۲- ارقام مربوط به آموزشگاهها برای دوره‌های مختلف تحصیلی لزوماً به معنای تعداد ساختمانهای اختصاص داده شده برای این دوره‌ها نمی‌باشد. برای مثال چنانچه یک ساختمان در طول سال تحصیلی در ساعات مختلف روز به تناوب مورد استفاده دوره‌های ابتدایی و راهنمایی قرار گیرد، این ساختمان (آموزشگاه) دو بار در آمار منظور خواهد شد. همچنین آمار مربوط به کلاسهای دوره‌های مختلف تحصیلی نیز به همین روش محاسبه می‌شود.

تکمیلی و پایانی به سوادآموزان، خواندن و نوشتن کلمات و متون ساده فارسی و نیز انجام محاسبات ریاضی تعلیم داده می‌شود. پس از پایان دوره‌های فوق سوادآموزان برای شرکت در دوره پنجم آماده می‌شوند. در دوره پنجم سوادآموزان مانند دانش‌آموزان پایه پنجم ابتدایی آموزش و پرورش تحصیل می‌کنند و می‌توانند با شرکت در امتحانات نهایی این وزارتخانه به مقاطع بالاتر تحصیلی ارتقاء یابند.

سوادآموز بزرگسال:

به فردی اطلاق می‌شود که با بیش از ۱۰ سال سن، از تحصیل در نظام آموزشی رسمی کشور بازمانده باشد و در کلاسهای بزرگسالان نهضت سوادآموزی ثبت‌نام کند.

سوادآموز قبول شده

به سوادآموزی که در امتحانات پایان دوره موفق به کسب نمرات قبولی گردیده، سوادآموز قبول شده در امتحان گفته می‌شود.

دوره تربیت معلم:

دوره تربیت معلم ۲ سال است و کسانی که دارای مدرک دیپلم هستند و دوره ۲ ساله تربیت معلم را در این مراکز به پایان رسانند به اخذ مدرک کاردانی در رشته مربوط نایل می‌شوند.

مرکز آموزش عالی:

سازمانی است که از بین دارندگان دیپلم متوسطه یا بالاتر دانشجو می‌پذیرد و به فارغ‌التحصیلان خود مدرک کاردانی یا بالاتر می‌دهد.

دانشگاه:

به موسسه آموزش عالی گفته می‌شود که حداقل از سه دانشکده یا دو دانشکده و دو آموزشکده تشکیل شده باشد. وجه تمایز دانشگاه از سایر مراکز آموزش عالی، فعالیت در دوره‌های کارشناسی ارشد و دکترا است. دانشگاهها با توجه به نوع و زمینه‌های فعالیت خود به سه گروه تقسیم می‌شوند: دانشگاه جامع، دانشگاه تخصصی و دانشگاه علمی - کاربردی.

نظری) هدایت می‌شود و تعرفه نامه ثبت نام در یکی از رشته‌های تحصیلی که امتیاز لازم را در مورد آن کسب کرده است، دریافت می‌کند. در پایان این دوره سه ساله، به دانش‌آموز، در صورت موفقیت، مدرک پایان دوره عمومی (راهنمایی تحصیلی) داده می‌شود.

دوره متوسطه عمومی (نظام قدیم):

مدت این دوره ۴ سال بوده که سال اول آن عمومی و از سال دوم به بعد دانش‌آموزان براساس نتایج آزمونهای خود می‌توانستند در هر یک از گرایشهای نظری (شامل رشته‌های علوم انسانی، علوم تجربی و ریاضی فیزیک) فنی و حرفه‌ای به تحصیل بپردازند و در صورت موفقیت در امتحانات به اخذ گواهینامه پایان دوره متوسطه نایل می‌شدند.

دوره متوسطه عمومی (نظام جدید):

این دوره از سال تحصیلی ۷۲-۱۳۷۱ ایجاد گردید و دانش‌آموزان دوره متوسطه به تدریج بر اساس این نظام شروع به تحصیل نمودند. در حال حاضر کل دانش‌آموزان دوره متوسطه براساس نظام جدید به تحصیل اشتغال دارند. از اینرو، از درج جداول مربوط به دانش‌آموزان دوره نظام قدیم متوسطه صرف‌نظر گردیده است مدت دوره نظام جدید متوسطه ۳ سال می‌باشد که پایه اول آن برای همه رشته‌ها و گرایشها عمومی بوده و در سال دوم دانش‌آموزان به رشته‌های نظری (ریاضی فیزیک و علوم تجربی و علوم انسانی) و فنی و حرفه‌ای و کار دانش تقسیم می‌شوند و پس از طی دوره دو ساله به اخذ دیپلم متوسطه نائل می‌گردند.

دوره پیش دانشگاهی:

مدت این دوره یک سال می‌باشد و دانش‌آموزان پس از گذراندن دوره متوسطه می‌توانند در یکی از گرایشهای علوم ریاضی، علوم تجربی و علوم انسانی این دوره را به پایان رسانند و در آزمون سراسری ورود به دانشگاهها شرکت کنند.

دوره عمومی شبانه (بزرگسالان):

سطح تحصیلات در این دوره مطابق دوره راهنمایی تحصیلی در کلاسهای روزانه بوده و مدت آن ۳ سال است.

دوره تکمیلی شبانه (بزرگسالان):

تحصیلات در این دوره مشابه دوره متوسط عمومی یا متوسطه فنی و حرفه‌ای بوده و مدت آن ۴ سال است.

دوره‌های سازمان نهضت سوادآموزی:

دوره‌های این سازمان شامل دوره مقدماتی، دوره تکمیلی، دوره پایانی و دوره پنجم می‌باشد. در دوره‌های مقدماتی،

۱۳-۱- آمار کلاس و دانش آموزان استثنائی در سال های تحصیلی ۸۹-۹۲

شرح	جمع کلاس	جمع دانش آموز
شهر تهران ۸۹-۹۰	۸۵۷	۵۹۶۰
شهر تهران ۹۰-۹۱	۸۶۹	۵۸۳۹
شهر تهران ۹۱-۹۲	۹۴۷	۵۶۶۱

ماخذ: سایت استانداری تهران

۱۳-۲- آمار آموزشگاه های استثنائی شهر تهران دولتی و غیر انتفاعی به تفکیک جنس در سال تحصیلی ۸۹-۹۰

سال	پسرانه	دخترانه	مختلط	جمع
۸۹-۹۰	۶۰	۴۴	۷	۱۱۱

توضیح: در زمان انتشار سالنامه اطلاعات سال های تحصیلی ۹۰-۹۱ و ۹۱-۹۲ دریافت نشده است، اطلاعات تکمیلی در سایت شهرداری تهران به نشانی www.tehran.ir بروز رسانی خواهد شد.

۱۳-۳- آموزش دیدگان و مربیان فعال و مراکز ثابت سازمان آموزش فنی و حرفه ای استان تهران سال ۸۹-۹۱

سال	آموزش دیدگان	مربیان فعال			مراکز ثابت	
		جمع	مرد	زن	جمع	ویژه زن
۸۹	۱۸۱۳۷	۱۷۴	۱۳۹	۳۵	۱۶	۵
۹۰	۱۹۱۱۱	۲۴۶	۱۷۰	۷۶	۲۵	۸
۹۱	۲۴۹۴۹	۲۷۵	۱۸۸	۸۷	۲۷	۸

ماخذ- اداره کل آموزش فنی و حرفه ای تهران

۱۳-۴- دانشجویان، کارکنان آموزشی، دفتری و اداری کلاسهای دوره تربیت معلم شهر تهران سال تحصیلی ۸۰-۹۲

سال تحصیلی	دانشجو			کارکنان آموزشی، دفتری و اداری		کلاس
	جمع	مرد	زن	کل	آموزشی	
۸۰-۸۱	۲۳۴۹	۹۸۸	۱۳۶۱	۵۶۰	۲۷۱	۱۵۶
۸۵-۸۶	۷۴۷۳	۳۶۷۳	۳۸۰۰	۶۹۶	۲۴۴	۲۸۱
۸۷-۸۶(۱)	۱۱۴۹	۳۰	۱۱۱۹	۲۲۳	۱	۴۹
۸۸-۸۷(۱)	۳۲۸۹	۱۵۰۹	۱۷۸۰	۰	۰	۱۴۰
۸۹-۸۸(۱)	۹۰۱	۶۹۹	۲۰۲	۱۷۵	۱۴۶	۴۴
۸۹-۹۰	۱۹۹	۱۰۰	۹۹	۹۱	۲۵	۱۲
۹۰-۹۱	۱۴۹۷	۷۹۳	۷۰۴	۱۲۰	۵۸	۴۸

(۱) دلیل کاهش نیروهای آموزشی و تعداد کلاس ها، خارج شدن مراکز تربیت معلم از زیر نظر وزارت آموزش و پرورش عدم دسترسی به آمار آن می باشد

توضیح: در زمان انتشار سالنامه اطلاعات سال تحصیلی ۹۱-۹۲ دریافت نشده است، اطلاعات تکمیلی در سایت شهرداری تهران به نشانی www.tehran.ir بروز رسانی خواهد شد.

ماخذ: سازمان آموزش و پرورش شهرستانهای استان تهران.

۱۳-۵- تعداد آموزشیاران سازمان نهضت سواد آموزی استان تهران سال تحصیلی ۹۰-۹۱

شرح	جمع	مرد	زن
۹۰-۹۱	۳۶۷	۱۸	۲۴۹

توضیح: در زمان انتشار سالنامه اطلاعات سال تحصیلی ۹۱-۹۲ دریافت نشده است، اطلاعات تکمیلی در سایت شهرداری تهران به نشانی www.tehran.ir بروز رسانی خواهد شد.

ماخذ: سالنامه آماری مرکز آمار ایران

۶-۱۳- تعداد دانش آموزان و کارکنان آموزشی، دفتری و اداری کلیه دوره های تحصیلی استان تهران سال تحصیلی ۹۲-۸۰

کارکنان آموشی، دفتری و اداری			دانش آموزان				سال و دوره تحصیلی
آموزشی ^(۲)			کل ^(۱)	دختر	پسر	جمع	
زن	مرد	جمع					
۷۶۱۸۲	۳۰۹۱۵	۱۰۷۰۹۷	۱۶۰۸۳۶	۱۴۹۰۶۷۶	۱۵۳۹۴۴۹	۳۰۳۰۱۲۵	۸۰-۸۱
۵۵۹۱۶	۴۸۲۳۴	۱۰۴۱۵۰	۱۴۸۰۲۲	۱۲۴۷۷۵۷	۱۲۷۹۴۸۱	۲۵۲۷۲۳۸	۸۵-۸۶
۶۴۷۸۳	۳۵۴۵۱	۱۰۰۲۳۴	۱۳۰۹۹۴	۱۱۷۴۶۳۷	۱۲۰۹۲۸۲	۲۳۸۳۹۱۹	۸۷-۸۸
۶۴۹۰۳	۲۶۴۳۹	۹۱۳۴۲	۱۲۳۰۴۵	۱۱۲۳۰۷۱	۱۱۷۷۸۷۹	۲۳۰۰۹۵۰	۸۸-۸۹
۴۹۵۹۵	۱۸۳۴۰	۶۷۹۳۵	۹۸۹۰۴	۹۵۰۰۴۵	۹۸۷۵۹۳	۱۹۳۷۶۳۸	۸۹-۹۰
۵۰۴۱۴	۱۸۲۷۲	۶۸۶۸۶	۱۰۴۸۶۶	۹۵۶۵۴۵	۹۹۶۴۱۱	۱۹۵۲۹۵۶	۹۰-۹۱
۵۳۳۹۰	۱۷۷۸۱	۷۱۱۷۱	۱۰۱۴۹۷	۹۴۵۸۶۳	۹۸۸۷۰۸	۱۹۳۴۵۷۱	۹۱-۹۲
.	آموزش استثنایی
۵۹	.	۵۹	۶۰	۲۶۹۶۵	۲۹۷۲۲	۵۶۶۸۷	آمادگی
۲۶۶۸۷	۴۱۰۷	۳۰۷۹۴	۴۳۵۵۱	۴۷۴۹۷۳	۵۰۱۷۷۶	۹۷۶۷۴۹	ابتدایی
۹۸۴۰	۵۵۰۱	۱۵۳۴۱	۲۱۱۳۲	۱۵۴۶۴۷	۱۶۴۴۷۸	۳۱۹۱۲۵	راهنمایی
۱۶۸۰۴	۸۱۷۳	۲۴۹۷۷	۳۶۷۲۰	۲۵۸۱۱۰	۲۵۰۸۴۱	۵۰۸۹۵۱	متوسطه (نظام قدیم و جدید)
.	پیش دانشگاهی ^(۳)
.	.	.	۵	۶۳۷	۵۱۷	۱۱۵۴	عمومی شبانه (راهنمایی) ^(۳)
.	.	.	۲۹	۳۰۵۳۱	۴۱۳۷۴	۷۱۹۰۵	تکمیلی شبانه (متوسط) ^(۳)
.	پیش دانشگاهی شبانه ^(۳)

(۱) کل کارکنان آموزشی، دفتری و اداری شامل کارکنان رسمی و پیمانی (دولتی و اعزامی به غیر انتفاعی) حق التدریس و قراردادی دولتی و کارکنان استخدامی بخش خصوصی مدارس غیر انتفاعی می باشد (۲) کارکنان آموزشی شامل معلم، مدیر و معلم و ورزش می باشد. (۳) کارکنان دوره های عمومی، تکمیلی و پیش دانشگاهی شبانه، از کارکنان دوره های روزانه انتخاب می شوند و آمار تفکیکی آنها در دسترس نمی باشد. ماخذ: سالنامه آماری کشور

۷-۱۳- تعداد دانش آموزان و کارکنان آموزشی، دفتری و اداری، آموزشگاهها و کلاس های کلیه دوره های تحصیلی شهرستان تهران سال تحصیلی ۹۲-۹۱

کلاس	آموزشگاه	کارکنان آموزشی، دفتری و اداری		دانش آموز			دوره تحصیلی
		آموزشی	کل	دختر	پسر	جمع	
۱۲۸۵	۹۶۰	۵۵	۵۵	۱۳۰۶۹	۱۳۷۷۹	۲۶۸۴۸	دوره آمادگی
۲۰۱۴۱	۱۷۴۵	۱۷۱۳۷	۲۴۲۳۲	۲۷۴۰۸۰	۲۸۷۹۵۹	۵۶۲۰۳۹	دوره ابتدائی
۷۱۵۳	۱۱۱۶	۸۴۷۹	۱۱۶۸۲	۹۳۴۲۱	۹۸۷۱۸	۱۹۲۱۳۹	دوره راهنمایی
۱۴۲۶۳	۱۴۵۶	۱۴۳۹۶	۲۱۱۸۴	۱۶۵۰۷۲	۱۵۸۱۲۱	۳۲۳۱۹۳	دوره متوسطه
۴۲۸۴۲	۵۲۷۷	۴۰۰۶۷	۵۷۱۵۳	۵۴۵۶۴۲	۵۵۸۵۷۷	۱۱۰۴۲۱۹	جمع

آموزش

۸-۱۳- تعداد دانش آموزان و کارکنان آموزشی، دفتری و اداری کلیه دوره های تحصیلی بر حسب شهرستان سال تحصیلی ۹۱-۹۲

کارکنان آموشی ، دفتری و اداری			دانش آموزان				سال و دوره تحصیلی
آموشی ^(۳)			کل	دختر	پسر	جمع	
زن	مرد	جمع					
۵۳۳۹۰	۱۷۷۸۱	۷۱۱۷۱	۱۰۱۴۹۷	۹۴۵۸۶۳	۹۸۸۷۰۸	۱۹۳۴۵۷۱	جمع
۲۸۰۳	۱۱۰۴	۳۹۰۷	۵۵۷۰	۴۴۸۳۱	۴۹۱۶۵	۹۳۹۹۶	اسلامشهر
۲۰۳۸	۱۲۵۱	۳۲۸۹	۴۶۵۹	۴۸۰۶۵	۵۰۲۰۰	۹۸۲۶۵	بهارستان
۱۵۲۵	۷۳۴	۲۲۵۹	۳۲۸۱	۲۸۲۵۵	۳۰۱۷۴	۵۸۴۲۹	پاکدشت
۲۷۲	۱۲۲	۳۹۴	۵۴۷	۴۱۷۲	۴۶۴۶	۸۸۱۸	پردیس
۳۲۱۹۲	۷۸۷۵	۴۰۰۶۷	۵۷۱۵۳	۵۵۸۶۲۷	۵۷۹۵۷۳	۱۱۳۸۲۰۰	تهران
۴۳۴	۲۶۶	۷۰۰	۱۰۰۱	۷۳۳۷	۷۹۹۷	۱۵۳۳۴	پیشوا
۵۱۰	۲۶۳	۷۷۳	۱۱۳۶	۷۳۴۷	۸۰۶۵	۱۵۴۱۲	دماوند
۱۰۹۲	۵۶۷	۱۶۵۹	۲۴۶۶	۲۱۶۵۲	۲۳۲۲۵	۴۴۸۷۷	رباط کریم
۰	۰	۰	۰	۰	۰	۰	شمیرانات
۳۹۴۲	۱۲۹۵	۵۲۳۷	۷۴۱۳	۵۷۸۸۱	۶۰۱۷۸	۱۱۸۰۵۹	ری
۲۹۷۸	۱۵۰۷	۴۴۸۵	۶۲۸۷	۶۰۲۸۷	۶۲۸۴۱	۱۲۳۱۲۸	شهریار
۱۶۶	۱۱۸	۲۸۴	۴۱۲	۲۵۱۰	۲۴۶۴	۴۹۷۴	فیروزکوه
۱۲۵۲	۶۵۲	۱۹۰۴	۲۶۵۲	۲۶۰۲۷	۲۷۳۰۱	۵۳۳۲۸	قدس
۱۱۶۰	۵۸۳	۱۷۴۳	۲۵۲۰	۲۱۴۷۲	۲۳۱۷۴	۴۴۶۴۶	قرچک
۱۴۹۹	۸۰۲	۲۳۰۱	۳۳۳۱	۳۱۶۶۴	۳۲۴۸۹	۶۴۱۵۳	ملارد
۱۵۲۷	۶۴۲	۲۱۶۹	۳۱۶۹	۲۵۷۳۶	۲۷۲۱۶	۵۲۹۵۲	ورامین

ماخذ : سالنامه آماری کشور

۹-۱۳- تعداد آموزشگران دانشگاهی دانشگاه ها و مراکز آموزش عالی شهر تهران به تفکیک مرتبه علمی

سال تحصیلی	استاد			دانشیار			استادیار		
	زن	مرد	جمع	زن	مرد	جمع	زن	مرد	جمع
۸۸-۸۹	۱۳۰	۱۳۷۵	۱۵۰۵	۳۰۳	۲۳۱۷	۲۶۲۰	۱۷۱۳	۶۸۱۲	۸۵۲۵
۸۹-۹۰	۱۶۵	۱۴۳۶	۱۶۰۱	۴۵۳	۲۳۹۷	۲۸۵۰	۲۰۷۳	۶۴۵۹	۸۵۳۲
۹۰-۹۱	۱۵۱	۱۵۰۱	۱۶۵۲	۴۸۵	۲۵۴۴	۳۰۲۹	۲۱۲۵	۷۰۶۸	۹۱۹۳
۹۱-۹۲	۱۸۱	۱۹۵۵	۲۱۳۶	۵۴۵	۳۳۶۰	۳۹۰۵	۲۵۵۸	۸۵۷۱	۱۱۱۲۹

۹-۱۳- تعداد آموزشگران دانشگاهی دانشگاه ها و مراکز آموزش عالی شهر تهران به تفکیک مرتبه علمی (دنباله)

سال تحصیلی	مربی			مربی آموزشیار			فاعد مرتبه علمی		
	زن	مرد	جمع	زن	مرد	جمع	زن	مرد	جمع
۸۸-۸۹	۱۷۹۶	۳۸۴۱	۵۶۳۷	۴۶	۱۲۸	۱۷۲	۱۷۴	۴۷۲۸	۹۸۲۲
۸۹-۹۰	۱۷۳۵	۳۲۴۹	۴۹۸۴	۳۴	۹۷	۱۳۱	۳۵۴۹	۷۹۴۱	۱۱۴۹۰
۹۰-۹۱	۱۷۵۳	۳۵۱۵	۵۲۶۸	۷۵	۲۰۹	۲۸۴	۳۳۶۸	۸۱۹۵	۱۱۵۶۳
۹۱-۹۲	۱۷۶۸	۳۳۵۸	۵۱۲۶	۷۶	۱۸۹	۲۶۵	۴۶۰۸	۱۱۰۲۲	۱۵۶۳۰

۱۰-۱۳- تعداد اعضای هیئت علمی تمام وقت دانشگاه ها و مراکز آموزش عالی شهر تهران به تفکیک مرتبه علمی

سال تحصیلی	استاد			دانشیار			استادیار		
	زن	مرد	جمع	زن	مرد	جمع	زن	مرد	جمع
۸۸-۸۹	۹۲	۹۹۶	۱۰۸۸	۲۳۳	۱۷۲۸	۱۹۶۱	۱۴۲۰	۵۱۳۴	۶۵۵۴
۸۹-۹۰	۱۴۰	۱۱۷۶	۱۳۱۶	۴۰۲	۲۰۰۰	۲۴۰۲	۱۷۶۳	۴۹۰۳	۶۶۶۶
۹۰-۹۱	۱۲۶	۱۲۵۰	۱۳۷۶	۴۵۱	۲۱۶۹	۲۶۲۰	۱۸۳۰	۵۳۳۲	۷۱۶۲
۹۱-۹۲	۱۳۰	۱۴۰۲	۱۵۳۲	۴۷۳	۲۴۴۸	۲۹۲۱	۲۰۰۴	۵۸۰۸	۷۸۱۲

مأخذ: موسسه پژوهش و برنامه ریزی آموزش عالی- گروه پژوهش های آماری و فناوری اطلاعات

۱۰-۱۳- تعداد اعضای هیئت علمی تمام وقت دانشگاه ها و مراکز آموزش عالی شهر تهران به تفکیک مرتبه علمی

(دنباله)

شرح	مربی			مربی آموزشیار		
	زن	مرد	جمع	زن	مرد	جمع
۸۸-۸۹	۱۲۷۲	۲۳۵۰	۳۶۲۲	۲۲	۶۰	۸۲
۸۹-۹۰	۱۰۹۵	۱۶۷۵	۲۷۷۰	۲۳	۷۴	۹۷
۹۰-۹۱	۱۰۶۰	۱۹۴۴	۳۰۰۴	۱۴	۵۸	۷۲
۹۱-۹۲	۱۰۳۷	۱۹۰۵	۲۹۴۲	۹	۶۹	۷۸

آموزش

۱۱-۱۳- تعداد ثبت نام شدگان دانشگاه ها و مراکز آموزش عالی شهر تهران به تفکیک گروه و دوره تحصیلی (مقطع)

سال تحصیلی و گروه عمده رشته تحصیلی	جمع کل			کاردانی (فوق دیپلم)			کارشناسی (لیسانس)		
	جمع	مرد	زن	جمع	مرد	زن	جمع	مرد	زن
۹۰-۹۱	۱۲۹۸۲۶	۶۳۲۵۹	۶۶۵۶۷	۳۱۳۳۶	۱۶۲۰۲	۱۵۱۳۴	۵۲۲۸۸	۲۲۸۴۶	۲۹۴۴۲
۹۱-۹۲	۱۴۲۶۰۲	۷۴۸۷۷	۶۷۷۲۵	۳۴۵۴۳	۲۱۱۶۱	۱۳۳۸۲	۶۳۰۴۱	۳۰۱۲۶	۳۲۹۱۵
علوم انسانی	۶۲۲۶۴	۳۱۸۳۰	۳۰۴۳۴	۱۸۱۲۰	۱۰۸۴۸	۷۲۷۲	۲۵۰۹۲	۱۱۶۶۲	۱۳۴۳۰
علوم پایه	۹۷۰۸	۳۲۹۴	۶۴۱۴	۴۲	۸	۳۴	۴۴۴۴	۱۲۹۰	۳۱۵۴
علوم پزشکی	۹۰۷۲	۳۳۰۷	۵۷۶۵	۴۰۴	۲۳۱	۱۷۳	۳۴۴۷	۹۸۵	۲۴۶۲
فنی و مهندسی	۴۴۹۱۵	۳۱۳۳۸	۱۳۵۷۷	۱۰۵۳۱	۷۹۸۶	۲۵۴۵	۲۲۰۵۶	۱۴۴۴۶	۷۶۱۰
کشاورزی و دامپزشکی	۲۴۵۶	۱۰۰۴	۱۴۵۲	۳۸۵	۱۹۶	۱۸۹	۷۸۲	۲۰۵	۵۷۷
هنر	۱۴۱۸۷	۴۱۰۴	۱۰۰۸۳	۵۰۶۱	۱۸۹۲	۳۱۶۹	۷۲۲۰	۱۵۳۸	۵۶۸۲

۱۱-۱۳- تعداد ثبت نام شدگان دانشگاه ها و موسسات آموزش عالی شهر تهران به تفکیک گروه و دوره تحصیلی

(دنباله)

سال تحصیلی و گروه عمده رشته تحصیلی	کارشناسی ارشد (فوق لیسانس)			دکترای حرفه ای			دکترای تخصصی		
	جمع	مرد	زن	جمع	مرد	زن	جمع	مرد	زن
۹۰-۹۱	۳۹۱۷۷	۲۰۲۷۳	۱۸۹۰۴	۱۷۴۸	۸۱۳	۹۳۵	۵۲۷۷	۳۱۲۵	۲۱۵۲
۹۱-۹۲	۳۶۱۵۷	۱۸۶۴۰	۱۷۵۱۷	۱۵۸۹	۵۹۷	۹۹۲	۷۲۷۲	۴۳۵۳	۲۹۱۹
علوم انسانی	۱۶۹۶۷	۷۹۵۹	۹۰۰۸	۰	۰	۰	۲۰۸۵	۱۳۶۱	۷۲۴
علوم پایه	۴۲۹۶	۱۵۶۱	۲۷۳۵	۰	۰	۰	۹۲۶	۴۳۵	۴۹۱
علوم پزشکی	۱۶۲۷	۵۶۶	۱۰۶۱	۱۴۹۹	۵۷۰	۹۲۹	۲۰۹۵	۹۵۵	۱۱۴۰
فنی و مهندسی	۱۰۵۴۹	۷۵۲۲	۳۰۲۷	۰	۰	۰	۱۷۷۹	۱۳۸۴	۳۹۵
کشاورزی و دامپزشکی	۹۲۶	۴۱۳	۵۱۳	۹۰	۲۷	۶۳	۲۷۳	۱۶۳	۱۱۰
هنر	۱۷۹۲	۶۱۹	۱۱۷۳	۰	۰	۰	۱۱۴	۵۵	۵۹

۱۲-۱۳- تعداد دانشجویان دانشگاه ها و مراکز آموزش عالی شهر تهران به تفکیک گروه و دوره تحصیلی

سال تحصیلی و گروه عمده رشته تحصیلی	جمع کل			کاردانی (فوق دیپلم)			کارشناس (لیسانس)		
	جمع	مرد	زن	جمع	مرد	زن	جمع	مرد	زن
۸۹-۹۰	۴۸۹۴۱۲	۲۲۹۷۰۰	۲۵۹۷۱۲	۱۱۷۷۰۵	۶۰۶۶۶	۵۷۰۳۹	۲۴۱۱۲۳	۱۰۰۲۷۵	۱۴۰۸۴۸
۹۰-۹۱	۵۱۹۷۱۵	۲۳۹۹۸۳	۲۷۹۷۳۲	۱۱۱۸۷۰	۵۶۵۸۷	۵۵۲۸۳	۲۵۴۵۶۱	۱۰۲۸۸۲	۱۵۱۶۷۹
۹۱-۹۲	۵۰۹۹۹۹	۲۴۸۴۵۵	۲۶۱۵۴۴	۸۳۹۴۹	۵۰۱۹۶	۳۲۷۵۳	۲۷۱۱۱۶	۱۱۶۱۴۰	۱۵۴۹۷۶
علوم انسانی	۲۲۶۵۴۶	۱۰۱۵۹۱	۱۲۴۹۵۵	۴۱۲۴۵	۲۴۵۰۶	۱۶۷۳۹	۱۲۱۴۴۸	۴۴۱۶۴	۷۷۲۸۴
علوم پایه	۳۹۳۵۷	۱۲۸۹۹	۲۶۴۵۸	۳۶۷	۲۹۵	۷۲	۲۲۵۴۰	۶۰۳۲	۱۶۵۰۸
علوم پزشکی	۴۰۶۸۴	۱۴۲۱۷	۲۶۴۶۷	۹۹۷	۵۳۱	۴۶۶	۱۴۳۸۰	۳۶۱۷	۱۰۷۶۳
فنی و مهندسی	۱۵۱۷۷۰	۱۰۴۲۰۵	۴۷۵۶۵	۲۷۹۶۶	۲۰۲۳۳	۷۷۳۳	۸۵۶۱۴	۵۵۸۵۵	۲۹۷۵۹
کشاورزی و دامپزشکی	۹۸۵۸	۳۵۱۴	۶۳۴۴	۶۳۰	۳۴۱	۲۸۹	۴۶۹۸	۱۱۴۶	۳۵۵۲
هنر	۴۱۷۸۴	۱۲۰۲۹	۲۹۷۵۵	۱۲۷۴۴	۴۲۹۰	۸۴۵۴	۲۲۴۳۶	۵۳۲۶	۱۷۱۱۰

۱۲-۱۳- تعداد دانشجویان دانشگاه ها و موسسات آموزش عالی شهر تهران به تفکیک گروه و دوره تحصیلی (دنباله)

دکترای تخصصی			دکترای حرفه ای			کارشناسی ارشد(فوق لیسانس)			سال تحصیلی و گروه عمده رشته تحصیلی
زن	مرد	جمع	زن	مرد	جمع	زن	مرد	جمع	
۷۶۷۰	۱۳۵۸۴	۲۱۲۵۴	۸۳۸۲	۴۴۸۳	۱۲۸۶۵	۴۵۷۷۲	۵۰۶۹۲	۹۶۴۶۵	۸۹-۹۰
۹۴۱۲	۱۵۵۸۲	۲۴۹۹۴	۷۹۵۲	۴۵۳۲	۱۲۴۸۴	۵۵۴۰۶	۶۰۴۰۰	۱۱۵۸۰۶	۹۰-۹۱
۱۰۹۲۶	۱۷۱۳۲	۲۸۰۵۸	۸۲۹۰	۴۴۷۱	۱۲۷۶۱	۵۳۵۹۹	۶۰۵۱۶	۱۱۴۱۱۵	۹۱-۹۲
۲۶۳۳	۵۲۳۳	۷۸۶۶	۰	۰	۰	۲۸۲۹۹	۲۷۶۸۸	۵۵۹۸۷	علوم انسانی
۱۹۷۰	۱۷۰۹	۳۶۷۹	۰	۰	۰	۷۹۰۸	۴۸۶۳	۱۲۷۷۱	علوم پایه
۴۱۰۶	۳۹۹۳	۸۰۹۹	۷۷۸۶	۴۲۵۸	۱۲۰۴۴	۳۳۴۶	۱۸۱۸	۵۱۶۴	علوم پزشکی
۱۵۰۳	۵۲۸۸	۶۷۹۱	۰	۰	۰	۸۵۷۰	۲۲۸۲۹	۳۱۳۹۹	فنی و مهندسی
۴۴۴	۶۳۲	۱۰۷۶	۵۰۴	۲۱۳	۷۱۷	۱۵۵۵	۱۱۸۲	۲۷۳۷	کشاورزی و دامپزشکی
۲۷۰	۲۷۷	۵۴۷	۰	۰	۰	۳۹۲۱	۲۱۳۶	۶۰۵۷	هنر

* با احتساب آمار دانشگاه آزاد اسلامی مأخذ- موسسه پژوهش و برنامه ریزی آموزش عالی

۱۳-۱۳- تعداد دانشجویان دانشگاه ها و مراکز آموزش عالی شهر تهران به تفکیک گروه و دوره تحصیلی

(به استثناء دانشگاه آزاد اسلامی)

کارشناسی (لیسانس)			کاردانی (فوق دیپلم)			جمع کل			سال تحصیلی و گروه عمده رشته تحصیلی
زن	مرد	جمع	زن	مرد	جمع	زن	مرد	جمع	
۵۷۶۸۶	۴۰۴۹۸	۹۸۱۸۴	۴۶۴۰	۵۸۱۶	۱۰۴۵۶	۸۵۳۵۶	۶۵۳۴۰	۱۵۰۶۹۶	۸۹-۹۰
۹۷۱۳۶	۶۴۷۲۵	۱۶۱۸۶۱	۵۲۷۸۱	۵۴۷۷۲	۱۰۷۵۵۳	۱۹۷۷۲۳	۱۷۷۵۷۶	۳۷۵۲۹۹	۹۰-۹۱
۱۰۰۳۰۶	۷۸۷۹۰	۱۷۹۰۹۶	۳۱۵۲۸	۴۸۰۹۴	۷۹۶۲۲	۱۷۹۶۰۶	۱۸۸۴۷۰	۳۶۸۰۷۶	۹۱-۹۲
۵۱۲۴۸	۳۱۶۴۹	۸۲۸۹۷	۱۶۰۱۱	۲۳۸۷۵	۳۹۸۸۶	۸۵۹۱۴	۷۸۰۵۶	۱۶۳۹۷۰	علوم انسانی
۷۳۹۳	۳۷۱۷	۱۱۱۱۰	۷۱	۲۹۴	۳۶۵	۱۳۴۵۳	۸۹۲۹	۲۲۳۸۲	علوم پایه
۶۲۲۶	۲۶۳۷	۸۸۶۳	۱۰۰	۳۱۳	۴۱۳	۱۸۱۴۵	۱۲۰۲۷	۳۰۱۷۲	علوم پزشکی
۲۰۲۸۱	۳۶۳۰۱	۵۶۵۸۲	۷۱۷۴	۱۹۳۷۹	۲۶۵۵۳	۳۵۱۶۵	۷۸۳۲۹	۱۱۳۴۹۴	فنی و مهندسی
۱۳۸۸	۵۲۸	۱۹۱۶	۲۸۹	۳۴۱	۶۳۰	۲۵۳۹	۱۵۸۶	۴۱۲۵	کشاورزی و دامپزشکی
۱۳۷۷۰	۳۹۵۸	۱۷۷۲۸	۷۸۸۳	۳۸۹۲	۱۱۷۷۵	۲۴۳۹۰	۹۵۴۳	۳۳۹۳۳	هنر

آموزش

۱۳-۱۳- تعداد دانشجویان دانشگاه ها و موسسات آموزش عالی شهر تهران به تفکیک گروه و دوره تحصیلی و (دنباله) (به استثناء دانشگاه آزاد اسلامی)

دکترای تخصصی			دکترای حرفه ای			کارشناسی ارشد(فوق لیسانس)			سال تحصیلی و گروه عمده رشته تحصیلی
زن	مرد	جمع	زن	مرد	جمع	زن	مرد	جمع	
۱۳۷۰	۱۹۴۸	۳۳۱۸	۳۳۶۱	۹۴۹	۴۳۱۰	۱۸۲۹۹	۱۶۱۲۹	۳۴۴۲۸	۸۹-۹۰
۷۲۸۶	۱۲۶۵۰	۱۹۹۳۶	۵۶۶۵	۳۶۲۱	۹۲۸۶	۳۴۸۵۵	۴۱۸۰۸	۷۶۶۶۳	۹۰-۹۱
۸۷۱۲	۱۴۳۷۸	۲۳۰۹۰	۴۹۶۴	۳۵۳۷	۸۵۰۱	۳۴۰۹۶	۴۳۶۷۱	۷۷۷۶۷	۹۱-۹۲
۱۷۲۶	۴۱۰۰	۵۸۲۶	۰	۰	۰	۱۶۹۲۹	۱۸۴۳۲	۳۵۳۶۱	علوم انسانی
۱۳۳۷	۱۳۲۹	۲۶۶۶	۰	۰	۰	۴۶۵۲	۳۵۸۹	۸۲۴۱	علوم پایه
۴۰۴۶	۳۹۵۲	۷۹۹۸	۴۶۵۱	۳۳۸۴	۸۰۳۵	۳۱۲۲	۱۷۴۱	۴۸۶۳	علوم پزشکی
۱۲۶۰	۴۵۶۵	۵۸۲۵	۰	۰	۰	۶۴۵۰	۱۸۰۸۴	۲۴۵۳۴	فنی و مهندسی
۱۵۹	۲۱۶	۳۷۵	۳۱۳	۱۵۳	۴۶۶	۳۹۰	۳۴۸	۷۳۸	کشاورزی و دامپزشکی
۱۸۴	۲۱۶	۴۰۰	۰	۰	۰	۲۵۵۳	۱۴۷۷	۴۰۳۰	هنر

* به استثنای آمار دانشگاه آزاد اسلامی مأخذ- موسسه پژوهش و برنامه ریزی آموزش عالی

۱۳-۱۴- تعداد دانش آموزان دانشگاه ها و مراکز آموزش عالی شهر تهران به تفکیک گروه و دوره تحصیلی (مقطع) (به استثناء دانشگاه آزاد اسلامی)

کارشناسی (لیسانس)			کاردانی (فوق دیپلم)			جمع کل			سال تحصیلی و گروه عمده رشته تحصیلی
زن	مرد	جمع	زن	مرد	جمع	زن	مرد	جمع	
۵۲۳۲	۳۲۱۶	۸۴۴۸	۱۳۸۲	۱۱۸۸	۲۵۷۰	۸۶۷۱	۶۶۲۶	۱۵۲۹۷	۸۸-۸۹
۹۴۹۷	۷۱۶۷	۱۸۵۲۷	۱۴۳۷	۱۹۲۳	۲۸۵۱۳	۱۷۱۷۲	۱۷۸۲۴	۶۲۰۱۲	۹۰-۹۱
۱۴۶۲۵	۱۲۴۵۵	۲۷۰۸۰	۱۳۲۵۸	۱۴۲۴۱	۲۷۴۹۹	۳۵۵۳۵	۳۶۷۰۱	۷۲۲۳۶	۹۱-۹۲
۸۷۳۷	۵۶۰۰	۱۴۳۳۷	۷۳۸۱	۸۰۰۱	۱۵۳۸۲	۱۹۳۵۴	۱۷۳۱۵	۳۶۶۶۹	علوم انسانی
۱۲۰۹	۵۴۳	۱۷۵۲	۵۵	۲۵	۸۰	۲۳۴۹	۱۴۲۸	۳۷۷۷	علوم پایه
۱۳۲۱	۶۶۴	۱۹۸۵	۷۳	۶۴	۱۳۷	۲۸۴۹	۱۹۶۰	۴۸۰۹	علوم پزشکی
۲۲۹۸	۵۱۶۱	۷۴۵۹	۲۵۶۵	۵۱۱۷	۷۶۸۲	۶۱۸۶	۱۴۱۰۶	۲۰۲۹۲	فنی و مهندسی
۱۶	۵۷	۷۳	۲۶	۷۳	۹۹	۱۴۶	۲۱۱	۳۵۷	کشاورزی و دامپزشکی
۱۰۴۴	۴۳۰	۱۴۷۴	۳۱۵۸	۹۶۱	۴۱۱۹	۴۶۵۱	۱۶۸۱	۶۳۳۲	هنر

۱۳-۱۴- تعداد دانش آموختگان دانشگاه ها و موسسات آموزش عالی شهر تهران به تفکیک گروه و دوره تحصیلی (دنباله) (به استثناء دانشگاه آزاد اسلامی)

دکترای تخصصی			دکترای حرفه ای			کارشناسی ارشد(فوق لیسانس)			سال تحصیلی و گروه عمده رشته تحصیلی
زن	مرد	جمع	زن	مرد	جمع	زن	مرد	جمع	
۱۳۲	۲۷۹	۴۱۱	۴۲۷	۱۷۲	۵۹۹	۱۴۹۸	۱۷۷۱	۳۲۶۹	۸۸-۸۹
۶۲۹	۱۲۹۹	۱۹۲۸	۵۱۶	۳۳۲	۸۴۸	۵۰۹۳	۷۱۰۳	۱۲۱۹۶	۹۰-۹۱
۹۱۰	۱۷۸۸	۲۶۹۸	۵۵۹	۳۳۱	۸۹۰	۶۱۸۳	۷۸۸۶	۱۴۰۶۹	۹۱-۹۲
۲۱۱	۶۰۳	۸۱۴	۰	۰	۰	۳۰۲۵	۳۱۱۱	۶۱۳۶	علوم انسانی
۱۰۰	۱۵۴	۲۵۴	۰	۰	۰	۹۸۵	۷۰۶	۱۶۹۱	علوم پایه
۵۰۴	۶۵۵	۱۱۵۹	۵۱۸	۳۱۱	۸۲۹	۴۳۳	۲۶۶	۶۹۹	علوم پزشکی
۵۷	۳۲۸	۳۸۵	۰	۰	۰	۱۲۶۶	۳۵۰۰	۴۷۶۶	فنی و مهندسی
۲۵	۲۳	۴۸	۴۱	۲۰	۶۱	۳۸	۳۸	۷۶	کشاورزی و دامپزشکی
۱۳	۲۵	۳۸	۰	۰	۰	۴۳۶	۲۶۵	۷۰۱	هنر

۱۳-۱۵- تعداد دانش آموختگان دانشگاه ها و مراکز آموزش عالی شهر تهران به تفکیک گروه و دوره تحصیلی (مقطع) (با احتساب آمار دانشگاه آزاد اسلامی)

کارشناسی (لیسانس)			کاردانی (فوق دیپلم)			جمع کل			سال تحصیلی و گروه عمده رشته تحصیلی
زن	مرد	جمع	زن	مرد	جمع	زن	مرد	جمع	
۱۵۶۰۶	۱۱۰۱۷	۲۶۶۲۳	۳۳۹۲	۳۷۵۹	۷۱۵۱	۲۷۲۶۹	۲۵۱۱۰	۵۲۳۷۹	۸۸-۸۹
۱۵۷۳۹	۱۲۳۶۹	۲۹۹۰۸	۲۲۶۶	۲۳۳۸	۴۶۰۴	۲۶۵۹۴	۲۶۱۸۷	۵۲۷۸۱	۹۰-۹۱
۲۱۳۳۳	۱۷۹۶۹	۳۹۳۰۲	۱۳۸۵۷	۱۴۵۵۱	۲۸۴۰۸	۴۵۲۰۹	۴۵۳۵۲	۹۰۵۶۱	۹۱-۹۲
۱۲۶۴۸	۷۸۴۸	۲۰۴۹۶	۷۶۲۸	۸۱۱۴	۱۵۷۴۲	۲۴۹۶۱	۲۱۱۵۱	۴۶۱۱۲	علوم انسانی
۲۲۱۷	۷۵۷	۲۹۷۴	۶۰	۳۲	۹۲	۳۸۱۶	۱۹۹۷	۵۸۱۳	علوم پایه
۱۵۲۵	۷۲۹	۲۲۵۴	۸۹	۸۷	۱۷۶	۳۰۹۲	۲۰۶۰	۵۱۵۲	علوم پزشکی
۳۳۴۴	۷۹۴۶	۱۱۲۹۰	۲۷۶۳	۵۲۴۵	۸۰۰۸	۷۶۴۹	۱۷۷۷۳	۲۵۴۲۲	فنی و مهندسی
۲۰۷	۱۱۷	۳۲۴	۲۶	۷۳	۹۹	۳۹۵	۳۵۶	۷۵۱	کشاورزی و دامپزشکی
۱۳۹۲	۵۷۲	۱۹۶۴	۳۲۹۱	۱۰۰۰	۴۲۹۱	۵۲۹۶	۲۰۱۵	۷۳۱۱	هنر

آموزش

۱۵-۱۳- تعداد دانش آموختگان دانشگاه ها و موسسات آموزش عالی شهر تهران به تفکیک گروه و دوره تحصیلی (دنباله) (با احتساب آمار دانشگاه آزاد اسلامی)

دکترای تخصصی			دکترای حرفه ای			کارشناسی ارشد(فوق لیسانس)			سال تحصیلی و گروه عمده رشته تحصیلی
زن	مرد	جمع	زن	مرد	جمع	زن	مرد	جمع	
۹۲۹	۲۰۹۹	۳۰۲۸	۱۰۲۶	۶۰۰	۱۶۲۶	۶۳۱۶	۷۵۸۱	۱۳۸۹۷	۸۸-۸۹
۷۱۳	۱۴۵۸	۲۱۷۱	۵۳۲	۳۳۷	۸۶۹	۷۳۴۴	۹۶۸۵	۱۷۰۲۹	۹۰-۹۱
۱۰۲۵	۱۹۶۳	۲۹۸۸	۵۷۶	۳۳۸	۹۱۴	۸۴۱۸	۱۰۵۳۱	۱۸۹۴۹	۹۱-۹۲
۲۵۴	۶۶۴	۹۱۸	۰	۰	۰	۴۴۳۱	۴۵۲۵	۸۹۵۶	علوم انسانی
۱۴۶	۱۹۸	۳۴۴	۰	۰	۰	۱۳۹۳	۱۰۱۰	۲۴۰۳	علوم پایه
۵۰۴	۶۵۵	۱۱۵۹	۵۳۵	۳۱۸	۸۵۳	۴۳۹	۲۷۱	۷۱۰	علوم پزشکی
۶۵	۳۶۲	۴۲۷	۰	۰	۰	۱۴۷۷	۴۲۲۰	۵۶۹۷	فنی و مهندسی
۳۸	۵۳	۹۱	۴۱	۲۰	۶۱	۸۳	۹۳	۱۷۶	کشاورزی و دامپزشکی
۱۸	۳۱	۴۹	۰	۰	۰	۵۹۵	۴۱۲	۱۰۰۷	هنر

۱۶-۱۳- تعداد دانشجویان دانشگاه آزاد اسلامی استان تهران به تفکیک گروه و دوره تحصیلی(مقطع)

کارشناس (لیسانس)			کاردانی (فوق دیپلم)			جمع کل			سال تحصیلی و گروه عمده رشته تحصیلی
زن	مرد	جمع	زن	مرد	جمع	زن	مرد	جمع	
۱۰۰۳۷۳	۷۸۶۸۸	۱۷۹۰۶۱	۲۵۳۶۰	۴۵۲۴۲	۷۰۶۰۲	۱۵۰۱۱۲	۱۴۵۳۸۲	۲۹۵۴۹۴	۸۸-۸۹
۹۶۰۹۱	۸۰۰۹۹	۱۷۶۱۹۰	۲۰۵۵۰	۳۹۱۷۱	۵۹۷۲۱	۱۴۲۰۰۹	۱۴۰۵۰۶	۲۸۲۵۱۵	۸۹-۹۰
۱۰۲۴۵۳	۸۹۹۲۸	۱۹۲۳۸۱	۱۷۳۱۹	۳۵۳۵۷	۵۲۶۷۶	۱۴۹۱۰۶	۱۵۰۱۰۰	۲۹۹۲۰۶	۹۰-۹۱
۱۰۶۸۵۹	۹۹۱۶۹	۲۰۶۰۲۸	۱۶۲۴۵	۳۴۹۷۰	۵۱۲۱۵	۱۵۴۱۳۰	۱۶۱۱۸۱	۳۱۵۳۱۱	۹۱-۹۲
۴۷۴۵۱	۳۰۳۴۷	۷۷۷۹۸	۶۲۲۷	۷۴۵۸	۱۳۶۸۵	۶۹۶۷۸	۵۱۹۶۳	۱۲۱۶۴۱	علوم انسانی
۱۸۸۷۷	۵۶۲۳	۲۴۵۰۰	۶۱	۹	۷۰	۲۳۶۰۴	۷۶۹۹	۳۱۳۰۳	علوم پایه
۵۶۷۷	۸۶۹	۶۵۴۶	۴۱۵	۲۳۱	۶۴۶	۹۷۶۴	۲۲۱۸	۱۱۹۸۲	علوم پزشکی
۲۱۸۷۶	۵۶۲۸۹	۷۸۱۶۵	۶۷۲۵	۲۵۶۴۵	۳۲۳۷۰	۳۱۴۵۵	۸۸۷۹۷	۱۲۰۲۵۲	فنی و مهندسی
۴۸۹۵	۲۸۰۰	۷۶۹۵	۲۳۸	۱۱۴	۳۵۲	۷۴۷۹	۴۹۹۶	۱۲۴۷۵	کشاورزی و دامپزشکی
۸۰۸۳	۳۲۴۱	۱۱۳۲۴	۲۵۷۹	۱۵۱۳	۴۰۹۲	۱۲۱۵۰	۵۵۰۸	۱۷۶۵۸	هنر

سالنامه آماری شهر تهران

۱۶-۱۳- تعداد دانشجویان دانشگاه آزاد اسلامی استان تهران به تفکیک گروه تحصیلی و دوره تحصیلی (دنباله)

دکترای تخصصی			دکترای حرفه ای			کارشناسی ارشد(فوق لیسانس)			سال تحصیلی و گروه عمده رشته تحصیلی
زن	مرد	جمع	زن	مرد	جمع	زن	مرد	جمع	
۱۹۵۸۳	۱۷۴۰۳	۳۶۹۸۶	۴۷۹۶	۴۰۴۹	۸۸۴۵	۱۹۵۸۳	۱۷۴۰۳	۳۶۹۸۶	۸۸-۸۹
۱۳۷۸	۱۹۵۶	۳۳۳۴	۳۳۶۱	۹۴۹	۴۳۱۰	۲۰۶۲۹	۱۸۳۳۱	۳۸۹۶۰	۸۹-۹۰
۱۸۰۸	۲۳۶۴	۴۱۷۲	۳۵۶۵	۱۰۴۴	۴۶۰۹	۲۳۹۶۱	۲۱۴۰۷	۴۵۳۶۸	۹۰-۹۱
۲۲۴۱	۲۶۴۸	۴۸۸۹	۳۵۷۷	۱۰۷۱	۴۶۴۸	۲۵۲۰۸	۲۳۳۲۳	۴۸۵۳۱	۹۱-۹۲
۹۱۹	۱۰۹۱	۲۰۱۰	۰	۰	۰	۱۵۰۸۱	۱۳۰۶۷	۲۸۱۴۸	علوم انسانی
۶۴۱	۳۸۱	۱۰۲۲	۰	۰	۰	۴۰۲۵	۱۶۸۶	۵۷۱۱	علوم پایه
۶۲	۴۰	۱۰۲	۳۳۷۳	۱۰۰۶	۴۳۷۹	۲۳۷	۷۲	۳۰۹	علوم پزشکی
۲۰۷	۶۳۶	۸۴۳	۰	۰	۰	۲۶۴۷	۶۲۲۷	۸۸۷۴	فنی و مهندسی
۳۲۴	۴۴۵	۷۶۹	۲۰۴	۶۵	۲۶۹	۱۸۱۸	۱۵۷۲	۳۳۹۰	کشاورزی و دامپزشکی
۸۸	۵۵	۱۴۳	۰	۰	۰	۱۴۰۰	۶۹۹	۲۰۹۹	هنر

۱۷-۱۳- تعداد فارغ التحصیلان دانشگاه آزاد اسلامی استان تهران به تفکیک گروه و دوره تحصیلی

کارشناس (لیسانس)			کاردانی (فوق دیپلم)			جمع کل			سال تحصیلی و گروه عمده رشته تحصیلی
زن	مرد	جمع	زن	مرد	جمع	زن	مرد	جمع	
۱۰۸۱۰	۷۱۳۸	۱۷۹۴۸	۴۶۵۱	۴۶۱۸	۹۲۶۹	۱۶۶۴۴	۱۳۴۲۰	۳۰۰۶۴	۸۷-۸۸
۱۴۴۳۵	۹۶۶۰	۲۴۰۹۵	۱۳۴۱۶	۷۸۵۵	۲۱۲۷۲	۲۵۹۳۹	۲۶۱۳۲	۵۲۰۷۱	۸۸-۸۹
۱۶۱۴۸	۱۰۶۲۴	۲۶۷۷۲	۹۰۳۶	۱۱۳۰۵	۲۰۳۴۱	۲۹۰۷۵	۲۵۰۹۵	۵۴۱۷۰	۹۰-۹۱
۸۳۶۹	۸۷۲۲	۱۷۰۹۱	۶۳۲۷	۱۰۲۱۶	۱۶۵۴۳	۱۵۷۹۱	۲۰۴۰۲	۳۶۱۹۳	۹۱-۹۲
۴۴۴۸	۳۱۷۵	۷۶۲۳	۲۵۲۴	۲۴۰۰	۴۹۲۴	۷۵۹۴	۶۴۲۰	۱۴۰۱۴	علوم انسانی
۱۱۱۸	۳۲۰	۱۴۳۸	۶۲	۱۰	۷۲	۱۲۵۶	۴۵۶	۱۸۱۲	علوم پایه
۳۰۴	۶۱	۳۶۵	۷۹	۳۶	۱۱۵	۵۴۳	۱۳۵	۶۷۸	علوم پزشکی
۱۵۲۹	۴۵۶۹	۶۰۹۸	۲۵۸۴	۷۴۳۲	۱۰۰۱۶	۴۱۶۹	۱۲۳۵۰	۱۶۵۱۹	فنی و مهندسی
۷۱۲	۵۱۷	۱۲۲۹	۱۱۶	۵۶	۱۷۲	۹۰۵	۶۷۱	۱۵۷۶	کشاورزی و دامپزشکی
۲۵۸	۸۰	۳۳۸	۹۶۲	۲۸۲	۱۲۴۴	۱۲۲۴	۳۷۰	۱۵۹۴	هنر

آموزش

۱۷-۱۳- تعداد فارغ التحصیلان دانشگاه آزاد اسلامی استان تهران به تفکیک گروه و دوره تحصیلی و جنسیت (دنباله)

دکترای حرفه ای و تخصصی			کارشناسی ارشد(فوق لیسانس)			سال تحصیلی و گروه عمده رشته تحصیلی
زن	مرد	جمع	زن	مرد	جمع	
۳۱۵	۳۶۳	۶۷۸	۸۶۸	۱۳۰۱	۲۱۶۹	۸۷-۸۸
۱۸۰۲	۱۱۷۵	۲۹۷۷	۱۸۴۷	۱۸۸۱	۳۷۲۸	۸۸-۸۹
۱۹۴۸	۱۲۳۴	۳۱۷۲	۱۹۴۳	۱۹۳۲	۳۸۷۵	۹۰-۹۱
۱۹۲	۱۰۷	۲۹۹	۹۰۳	۱۳۵۷	۲۲۶۰	۹۱-۹۲
۱۰	۳۱	۴۰	۶۱۲	۸۱۵	۱۴۲۷	علوم انسانی
۱۸	۱۵	۳۳	۱۵۸	۱۱۱	۲۶۹	علوم پایه
۱۵۵	۳۵	۱۹۰	۵	۳	۸	علوم پزشکی
۳	۱۲	۱۵	۵۳	۳۳۷	۳۹۰	فنی و مهندسی
۵	۱۳	۱۸	۷۲	۸۵	۱۵۷	کشاورزی و دامپزشکی
۱	۲	۳	۳	۶	۹	هنر

۱۸-۱۳- پذیرفته شدگان دانشگاه آزاد اسلامی استان تهران به تفکیک گروه تحصیلی و دوره تحصیلی و جنسیت

کارشناس (لیسانس)			کاردانی (فوق دیپلم)			جمع کل			سال تحصیلی و گروه عمده رشته تحصیلی
زن	مرد	جمع	زن	مرد	جمع	زن	مرد	جمع	
۳۰۵۷۰	۲۴۶۵۲	۵۵۲۲۳	۷۳۹۷	۱۰۹۹۳	۱۸۳۹۰	۴۸۱۹۳	۴۳۹۹۴	۹۲۱۸۷	۸۸-۸۹
۲۷۸۰۳	۲۴۵۳۱	۵۲۳۳۴	۸۱۷۵	۴۸۴۵	۱۳۰۲۰	۴۲۰۱۸	۴۱۳۱۵	۸۳۳۳۳	۸۹-۹۰
۳۲۷۷۲	۳۲۴۴۷	۶۵۲۱۹	۴۲۵۵	۸۰۳۷	۱۲۲۹۲	۴۶۳۷۹	۴۹۵۱۹	۹۵۸۹۸	۹۰-۹۱
۲۷۲۳۶	۲۵۵۸۱	۵۲۸۱۷	۷۹۳۸	۱۷۴۳۸	۲۵۳۷۶	۵۰۱۴۳	۵۷۴۶۵	۱۰۷۶۰۸	۹۱-۹۲
۱۱۵۵۰	۸۴۴۱	۱۹۹۹۱	۳۴۲۰	۴۰۹۹	۷۵۱۹	۲۳۴۳۶	۲۰۳۹۷	۴۳۸۳۳	علوم انسانی
۴۹۰۳	۱۶۷۱	۶۵۷۴	۶۷	۱۷	۸۴	۷۳۹۵	۲۶۵۳	۱۰۰۴۸	علوم پایه
۱۱۶۶	۲۷۱	۱۴۳۷	۱۵۸	۹۰	۲۴۸	۲۰۲۹	۵۱۹	۲۵۴۸	علوم پزشکی
۴۹۹۱	۱۲۵۴۲	۱۷۵۳۳	۳۰۸۵	۱۲۰۴۸	۱۵۱۳۳	۹۶۷۸	۲۸۶۹۱	۳۸۳۶۹	فنی و مهندسی
۱۲۴۲	۷۲۶	۱۹۶۸	۹۷	۷۱	۱۶۸	۲۴۸۰	۱۸۲۰	۴۳۰۰	کشاورزی و دامپزشکی
۳۳۸۴	۱۹۳۰	۵۳۱۴	۱۱۱۱	۱۱۱۳	۲۲۲۴	۵۱۲۵	۳۳۸۵	۸۵۱۰	هنر

۱۸-۱۳- پذیرفته شدگان دانشگاه آزاد اسلامی استان تهران به تفکیک گروه تحصیلی و دوره تحصیلی و جنسیت (دنباله)

دکترای حرفه ای و تخصصی			کارشناسی ارشد (فوق لیسانس)			سال تحصیلی و گروه عمده رشته تحصیلی
زن	مرد	جمع	زن	مرد	جمع	
۱۸۹۰	۱۳۵۶	۳۲۴۶	۸۳۳۶	۶۹۹۲	۱۵۳۲۸	۸۸-۸۹
۱۰۴۸	۷۹۶	۱۸۴۴	۸۳۲۲	۷۸۱۳	۱۶۱۳۵	۸۹-۹۰
۹۹۶	۷۵۶	۱۷۵۲	۸۳۶۵	۸۲۷۹	۱۶۶۴۵	۹۰-۹۱
۱۵۸۱	۱۳۰۳	۲۸۸۴	۱۳۳۸۸	۱۳۱۴۳	۲۶۵۳۱	۹۱-۹۲
۴۳۴	۵۲۲	۹۵۶	۸۰۳۲	۷۳۳۵	۱۵۳۶۷	علوم انسانی
۲۶۰	۱۳۰	۳۹۰	۲۱۶۵	۸۳۵	۳۰۰۰	علوم پایه
۵۶۲	۱۱۲	۶۷۴	۱۳۴	۴۶	۱۸۹	علوم پزشکی
۱۰۸	۲۹۱	۳۹۹	۱۴۹۴	۳۸۱۰	۵۳۰۴	فنی و مهندسی
۱۷۷	۲۲۷	۴۰۴	۹۶۴	۷۹۶	۱۷۶۰	کشاورزی و دامپزشکی
۲۱	۴۰	۶۱	۵۹۰	۳۲۱	۹۱۱	هنر

۱۹-۱۳- تعداد کارکنان آموزشی دانشگاه آزاد اسلامی بر حسب عنوان دانشگاهی

سال تحصیلی	جمع	استاد	دانشیار	استادیار	مربی	مربی آموزشیار	فاقد رتبه
۸۴-۸۵	۱۱۵۲۴	۳۲۱	۳۷۹	۲۶۹۶	۵۸۲۶	۱۵۷	۲۱۴۵
۸۵-۸۶	۱۱۹۴۵	۳۵۹	۳۹۵	۲۷۹۹	۶۱۶۸	۱۵۸	۲۰۶۶
۸۶-۸۷	۱۲۸۰۶	۳۷۶	۴۱۳	۲۹۵۰	۶۰۶۰	۱۹۱	۲۸۱۶
۸۷-۸۸	۱۳۱۷۷	۳۱۶	۴۰۴	۲۸۴۵	۴۹۱۷	۱۹۷	۴۴۹۸
۸۸-۸۹	۱۶۷۵۴	۳۷۲	۵۱۷	۳۶۸۲	۶۸۹۳	۱۸۹	۵۱۰۱
۸۹-۹۰	۱۴۸۲۸	۳۶۳	۵۰۵	۳۴۲۸	۶۸۲۲	۱۰۷	۳۶۱۳
۹۰-۹۱	۱۶۶۶۴	۳۴۹	۵۷۵	۳۸۱۶	۸۵۰۸	۵۳۹	۲۸۷۷
نحوه همکاری ۹۰-۹۱							
تمام وقت	۵۱۰۵	۱۲۵	۱۹۹	۱۹۲۷	۲۸۱۸	۳۶	۰
نیمه وقت	۷۳۸	۱۱۱	۱۲۳	۴۱۸	۸۴	۲	۰
حق التدریس	۹۴۸۴	۱۰۶	۱۹۴	۱۳۱۷	۴۶۹۲	۶۳	۳۱۱۲
نحوه همکاری ۹۱-۹۲							
تمام وقت	۵۰۴۳	۱۲۸	۲۴۶	۱۹۷۷	۲۶۶۶	۲۶	۰
نیمه وقت	۶۹۲	۱۱۰	۱۲۰	۳۸۹	۷۲	۱	۰
حق التدریس	۱۰۹۲۹	۱۱۱	۲۰۹	۱۴۵۰	۵۷۷۰	۵۱۲	۲۸۷۷
جمع	۱۶۶۶۴	۳۴۹	۵۷۵	۳۸۱۶	۸۵۰۸	۵۳۹	۲۸۷۷

مأخذ: دانشگاه آزاد اسلامی. مرکز اطلاعات، آمار و کامپیوتر

فصل چهارم

بهداشت و درمان

TEHRAN Statistical Yearbook - 2012-2013



دندانی، پریود نتولوژی، جراحی دهان و فک و صورت، دندانپزشکی ترمیمی، دندانپزشکی اطفال. مکان فعالیت مستقل نیستند و از نظر کارکنان و اعتبارات نیز از مؤسسه مادر تغذیه می‌شوند.

تخصص داروسازی:

داروسازی، داروسازی صنعتی، ارماکولوژی، فارماسوتیکس، فارماکوگنوزی.

لازم به ذکر است آمار پزشکان متخصص در رشته‌های قلب و عروق، مغز و اعصاب، گوش و حلق و بینی، چشم و زنان و زایمان شامل پزشکان متخصص جراحی در رشته‌های یاد شده نیز می‌باشد.

پیراپزشک:

به غیر پزشکانی که در زمینه بهداشت و درمان فعالیت داشته باشند اطلاق می‌شود.

بهورز(بهداشتیار):

به افرادی اطلاق می‌شود که بومی و مقیم روستا هستند و با حداقل سواد دوره ابتدایی، دوره دوساله آموزش عملی و نظری ذی‌ربط را گذرانده‌اند.

مؤسسات درمانی:

به کلیه مراکز درمانی اعم از بیمارستان، زایشگاه و آسایشگاه که مجهز به تخت درمانی باشند، مؤسسه درمانی طلاق می‌شود. این مؤسسات به سه گروه تقسیم می‌شوند:

- مؤسسات درمانی وابسته به وزارت بهداشت، درمان و آموزش پزشکی.

- مؤسسات درمانی خصوصی.

- سایر مؤسسات درمانی، مانند مؤسسات درمانی وابسته به سازمان خیریه، بنیاد شهید، بانک ملی و غیره.

بیمارستان:

واحدی است که حداقل دارای ۱۵ تخت با تجهیزات و تسهیلات و خدمات عمومی پزشکی لازم بوده و نیز حداقل دارای دو بخش داخلی و جراحی، همراه با گروه پزشکان متخصص.

مراکز بهداشتی و درمانی:

شامل درمانگاه، کلینیک، پلی کلینیک و مرکز بهداشت می‌باشد. فعالیت مرکز بهداشت عموماً انجام واکسیناسیون و در مواردی توأم با خدمات درمانی است.

اطلاعات این فصل شامل نیروی انسانی شاغل در دانشگاه‌های علوم پزشکی استان، تأسیسات و تجهیزات بهداشتی و درمانی بخش خصوصی و دولتی و فعالیتهای انجام شده در زمینه پیشگیری و درمان بیماریهای انسان توسط بخش دولتی می‌باشد.

اطلاعات مربوط به بهداشت و درمان دولتی توسط سه دانشگاه علوم پزشکی و خدمات بهداشتی درمانی تهران، شهیدبهشتی و ایران جمع آوری و ارائه شده است. شایان ذکر است تهیه آمار مربوط به پزشکان شاغل در بخش خصوصی در حال حاضر توسط سازمان نظام پزشکی صورت می‌گیرد

تعاریف و مفاهیم به کار رفته در این فصل به شرح زیر است:

پزشک:

به کسانی اطلاق می‌شود که تحصیلات پزشکی را در یکی از دانشگاه‌های داخل، یا خارج از کشور به پایان رسانیده و به اخذ پایان‌نامه نایل آمده‌اند و مدارک آنان نیز مورد تأیید وزارت بهداشت درمان و آموزش پزشکی می‌باشد. آمار پزشکان شامل دندانپزشکان، دامپزشکان و داروسازان نیز می‌باشد.

تخصص و فوق تخصص داخلی:

داخلی، آنکولوژی، خون، روماتولوژی، ریه، غدد و گوارش.

تخصص و فوق تخصص اطفال:

ارتوپدی اطفال، اعصاب اطفال، آلرژی اطفال، جراحی اطفال، خون اطفال، عفونی اطفال، غدد اطفال، قلب اطفال، کلیه اطفال، گوارش اطفال و بیماریهای نوزادان.

تخصص اعصاب و روان:

اعصاب و روانپزشکی.

تخصص ارولوژی:

ارولوژی، کلیه، جراحی کلیه و مجاری ادراری.

تخصص ارتوپدی:

ارتوپدی و جراحی استخوان و مفاصل.

تخصص پرتونگاری:

رادیولوژی و سونوگرافی.

تخصص دندانپزشکی:

ارتودنسی، اندودنتیکس، آسیب شناسی دهان و دندان، بیماریهای فک و دهان و دندان، پاتولوژی فک و صورت، پروتز

مراکز بهداشتی و درمانی مستقل:

به مراکزی اطلاق می‌شود که دارای مدیریت و حسابداری و محل فعالیت مستقل باشند.

مراکز بهداشتی و درمانی غیر مستقل:

به مراکزی اطلاق می‌شود که معمولاً در داخل یا جنب مؤسسات درمانی قرار دارند

آزمایشگاه تشخیص طبی:

آزمایشگاه تشخیص طبی به طور اعم عبارت است از آزمایشگاه میکروب شناسی و انگل شناسی، سرم شناسی و شیمی بیولوژیک. هر آزمایشگاه دارای یک نفر مسئول است که باید دارای درجه دکترا در پزشکی یا داروسازی یا دامپزشکی و یا علوم شیمی و بیولوژی بوده و گواهینامه دوره تکمیلی آزمایشگاهی یا گواهینامه رسمی تخصصی در امور آزمایشگاهی خود را از دانشکده‌های پزشکی یا از مراکز علمی معتبر که به تصدیق مراجع صلاحیتدار رسیده است، اخذ کرده باشد.

توانبخشی:

به کلیه واحدهای درمانی اطلاق می‌گردد که صرفاً کار درمان فیزیکی بدن را انجام می‌دهند. این مؤسسات شامل فیزیوتراپی، کاردرمانی، گفتار درمانی، شنوایی سنجی، بینایی سنجی و ارتوپدی فنی می‌باشد. نحوه استقرار آنها به دو صورت مستقل و غیر مستقل است. آن دسته از توانبخشیهایی که در داخل یک بیمارستان یا درمانگاه باشند غیر مستقل و توانبخشیهایی که بدون وابستگی به هیچ مرکز دیگری عمل کنند مستقل نامیده می‌شوند. آمار این بخش از سال ۱۳۷۶ در سالنامه آماری کل کشور درج شده است.

پرتونگاری:

تشخیص و درمان بیماریها با استفاده از انرژی به صورت اشعه است که توسط پزشکان متخصص پرتونگاری، تکنسینهای پرتونگاری و کارمندان تجربی واجد شرایط خاص و دارای کارت اجازه کار از وزارت بهداشت، درمان و آموزش پزشکی انجام می‌شود. در این فصل، منظور از پرتونگاری، محل انجام آزمایشهای پرتوشناسی و ارائه خدمات پرتونگاری است که صلاحیت آن به تأیید وزارت بهداشت، درمان و آموزش پزشکی رسیده است.

واکسیناسیون:

به انجام کارهایی گفته می‌شود که با هدف جلوگیری از ایجاد عفونت و یا کاهش حالت طبیعی بیماری در شخصی باتجویز آنتی بادی یا آنتی ژن به عمل آید. واکسیناسیون با تزریق عضلانی یا وریدی (رگی) آنتی بادی ایمنی غیرفعال یا انتقالی ایجاد می‌گردد

۱۴-۱- مراکز بهداشتی و درمانی شهر تهران بر حسب نوع وابستگی (شامل درمانگاه، کلینیک، پلی کلینیک و پایگاه بهداشت و اورژانس) در سال های ۹۱-۸۸

شرح	درمانگاه ، کلینیک و پلی کلینیک				پایگاه بهداشت				پایگاه اورژانس					
	دانشگاه	تامین اجتماعی	سایر	خصوصی	خبریه	دانشگاه	تامین اجتماعی	سایر	خصوصی	دانشگاه	تامین اجتماعی	سایر	خصوصی	خبریه
سال ۸۸	۶	۱۸	۸۰	۲۶۵	۸۹	۴۰۰	۰	۰	۰	۹	۰	۰	۰	۰
سال ۸۹	۶	۱۳	۷۳	۳۸۳	۷۴	۳۴۵	۰	۵۸	۰	۹	۰	۰	۰	۰
سال ۹۰	۷	۱۶	۷۸	۳۸۸	۹۶	۲۸۰	-	۶۷	-	-	-	-	-	-
سال ۹۱	۵۱	۲۲	۵۹	۵۸۶	۴۹	۶۷	۸۵	۳۸۴	۳۶	۶۱	۳۵	۴۰	۶۵۱	۱۲
دانشگاه تهران	۳۲	۱۲	۱۸	۹۰	۱۲	۲۸	۱	۵۶	۷	۱۰	۱	۰	۴۴	۰
دانشگاه شهیدبهبشتی	۱۷	۹	۴۱	۴۹۶	۳۷	۳۷	۷۸	۳۲۸	۲۶	۵۴	۳۵	۴۰	۶۰۷	۱۲
بهبستی و توانبخشی	۲	۰	۰	۰	۰	۰	۰	۰	۰	۶	۰	۰	۰	۰

۱۴-۲- تعداد آزمایشگاه تشخیص طبی، مراکز پرتونگاری و توانبخشی شهر تهران بر حسب نوع وابستگی در سال های ۹۱-۸۸

شرح	آزمایشگاه تشخیص طبی				مراکز پرتونگاری				توانبخشی					
	دانشگاه	تامین اجتماعی	سایر	خصوصی	خبریه	دانشگاه	تامین اجتماعی	سایر	خصوصی	دانشگاه	تامین اجتماعی	سایر	خصوصی	خبریه
سال ۸۸	۹۶	۳۱	۵۳	۶۸۴	۴۵	۷۳	۲۰	۶۵	۴۴۶	۴۷	۹۰	۱۴	۹۱	۱۰۲۵
سال ۸۹	۵۳	۱۷	۴۳	۵۵۰	۴۶	۶۷	۱۸	۸۵	۴۶۴	۳۷	۴۹	۲۸	۲۰	۵۴۹
سال ۹۰	۶۱	۲۳	۴۶	۶۶۲	۵۲	۷۲	۱۵	۸۶	۵۱۰	۳۸	۴۴	۳۲	۶۲	۵۰۶
سال ۹۱	۵۱	۲۲	۵۹	۵۸۶	۴۹	۶۷	۸۵	۳۸۴	۳۶	۶۱	۳۵	۴۰	۶۵۱	۱۲
دانشگاه تهران	۳۲	۱۲	۱۸	۹۰	۱۲	۲۸	۱	۵۶	۷	۱۰	۱	۰	۴۴	۰
دانشگاه شهیدبهبشتی	۱۷	۹	۴۱	۴۹۶	۳۷	۳۷	۷۸	۳۲۸	۲۶	۵۴	۳۵	۴۰	۶۰۷	۱۲
بهبستی و توانبخشی	۲	۰	۰	۰	۰	۰	۰	۰	۰	۶	۰	۰	۰	۰

۱۴-۳- تعداد داروخانه های شهر تهران بر حسب نوع وابستگی در سال های ۹۱-۸۸

شرح	داروخانه				
	دانشگاه	تامین اجتماعی	سایر	خصوصی	خبریه
سال ۸۸	۲۰	۱۱	۴۹	۱۷۷۰	۱۱
سال ۸۹	۵۴	۱۰	۵۰	۱۴۴۴	۱۶
سال ۹۰	۷۲	۱۳	۴۱	۱۸۵۵	۱۰
سال ۹۱	۵۴	۱۰	۵۰	۱۵۶۱	۹
دانشگاه تهران	۳۱	۱	۷	۲۵۱	۲
دانشگاه شهیدبهبشتی	۲۱	۹	۴۳	۱۳۱۰	۷
بهبستی و توانبخشی	۲	۰	۰	۰	۰

مأخذ : مرکز آمار و فناوری اطلاعات وزارت بهداشت، درمان و آموزش پزشکی تهران

۴-۱۴- پزشکان شاغل در دانشگاههای شهر تهران بر حسب تخصص در سال های ۹۱-۸۸

شرح	پزشک عمومی		دندانپزشک		داروساز		دکترای علوم آزمایشگاهی		جراح عمومی		PHD	
	مرد	زن	مرد	زن	مرد	زن	مرد	زن	مرد	زن	مرد	زن
سال ۸۸	۴۴۴	۴۶۶	۱۵۲	۱۲۵	۱۶۰	۷۱	۲۰	۴۲	۱۵	۱۵۴	۱۴۱	۳۰۶
سال ۸۹	۶۰۴	۵۲۶	۱۲۵	۱۲۲	۱۲۱	۵۵	۳۰	۴۱	۱۸	۱۳۳	۱۴۷	۱۷۶
سال ۹۰	۳۹۷	۳۶۶	۱۱۲	۱۱۲	۱۰۶	۵۳	۱۷	۳۲	۲۴	۱۴۲	۹۹	۱۴۸
سال ۹۱	۵۱۷	۴۳۲	۱۸۹	۱۵۲	۱۶۳	۴۹	۲۰	۲۹	۲۳	۱۱۸	۱۸۹	۲۸۶
دانشگاه تهران	۲۶۵	۱۹۹	۷۳	۴۸	۹۱	۲۰	۴	۱۷	۱۳	۷۰	۱۳۴	۱۸۱
دانشگاه شهیدبهشتی	۲۴۳	۲۱۹	۱۱۶	۱۰۱	۷۲	۲۸	۱۵	۱۱	۱۰	۴۷	۵۵	۱۰۵
بهبودی و توانبخشی	۹	۱۴	۰	۳	۰	۱	۱	۱	۰	۱	۰	۰

۴-۱۴- پزشکان شاغل در دانشگاههای شهر تهران بر حسب تخصص در سال های ۹۱-۸۸ (دنباله)

شرح	پزشک متخصص				پزشک فوق تخصص		پیراپزشکان		سایر				
	داخلی	زنان	اطفال	بیهوشی	سایر	سایر	مرد	زن	مرد	زن			
سال ۸۸	۳۴	۱۱۰	۶۵	۷۶	۵۸	۱۶۸	۳۷۳	۱۰۸۳	۱۰۹	۲۴۱	۷۱۷۳	۳۳۵۸	۴۶۵۳
سال ۸۹	۹۴	۱۵۱	۱۴۳	۱۵	۸۹	۱۱۶	۵۲	۱۴۵	۸۵	۱۶۱	۱۴۲۶۷	۳۷۱۹	۴۵۹۳
سال ۹۰	۶۵	۱۶۳	۱۲۸	۱۴	۹۲	۱۰۲	۶۱	۱۶۷	۹۳	۱۶۵	۱۳۲۱۳	۳۶۰۸	۴۵۷۵
سال ۹۱	۵۵	۱۰۴	۱۴۰	۱۰	۹۱	۸۷	۵۷	۱۵۷	۵۴۶	۱۱۵۱	۱۸۱	۳۱۲	۶۵۷۵
دانشگاه تهران	۱۸	۳۳	۸۴	۰	۳۴	۴۱	۲۸	۹۳	۳۸۵	۸۰۸	۹۲۲۰	۲۱۵۴	۴۱۸۶
دانشگاه شهیدبهشتی	۳۶	۷۰	۵۶	۱۰	۴۶	۵۶	۲۹	۶۲	۱۵۱	۱۱۶	۵۸۱۴	۱۵۱۳	۲۲۸۲
بهبودی و توانبخشی	۱	۱	۰	۰	۰	۱	۰	۲	۱۰	۰	۳۳۶	۳۰۳	۱۰۷

مأخذ : مرکز آمار و فناوری اطلاعات وزارت بهداشت، درمان و آموزش پزشکی تهران

۱۴-۵- تعداد بیمارستانهای شهر تهران بر حسب نوع وابستگی در سال های ۹۱-۸۸

موسسه	دانشگاه		تامین اجتماعی		سایر		خصوصی		خیریه	
	تخت	تعداد	تخت	تعداد	تخت	تعداد	تخت	تعداد	تخت	تعداد
سال ۸۸	۱۲۷۹۵	۴۲	۲۹۰۷	۹	۶۲۸۱	۲۴	۷۴۰۶	۶۱	۷۸۴	۷
سال ۸۹	۱۲۸۱۹	۴۳	۲۷۱۴	۱۰	۴۵۹۴	۲۸	۶۳۶۸	۵۳	۷۴۱	۷
سال ۹۰	۱۳۱۹۰	۴۹	۳۱۱۰	۱۲	۵۸۸۰	۲۹	۶۵۱۳	۵۴	۹۱۰	۸
سال ۹۱	۱۳۷۹۲	۴۴	۲۶۵۱	۸	۵۹۴۱	۲۵	۵۶۹۹	۵۸	۸۹۵	۸
دانشگاه تهران	۷۳۰۹	۲۶	۲۰۰	۱	۴۰۳	-	۶۹۱	۱۲	۱۲۴	۲
دانشگاه شهیدبهشتی	۵۰۰۸	۱۷	۲۴۵۱	۷	۵۵۳۸	۲۵	۵۰۰۸	۴۶	۷۷۱	۶
بهبیستی و توانبخشی	۱۴۷۵	۱	۰	۰	۰	۰	۰	۰	۰	۰

توضیحات: ۱- در سال ۱۳۸۹ دانشگاه علوم پزشکی ایران و تهران با یکدیگر ادغام شده است. مأخذ: مرکز آمار و فناوری اطلاعات وزارت بهداشت، درمان و آموزش پزشکی تهران

۱۴-۶- پزشکان شاغل در شهر تهران بر حسب تخصص در سال های ۹۱-۸۸

شرح	پزشک عمومی		دندانپزشک		داروساز		دکترای علوم آزمایشگاهی		جراح عمومی		PHD	
	مرد	زن	مرد	زن	مرد	زن	مرد	زن	مرد	زن	مرد	زن
سال ۸۸	۱۳۲۲۷	۷۶۷۶	۴۰۴۵	۵۱۸۶	۲۸۶۹	۲۶۵۱	۱۴۶	۱۶۲	۱۳۰	۱۳۲۴	۸۰	۱۴۲
سال ۸۹	۱۳۴۹۱	۷۹۹۱	۴۱۸۰	۵۲۶۵	۲۲۶۶	۲۷۰۵	۱۴۶	۱۶۲	۱۳۰	۱۳۲۸	۹۴	۱۵۸
سال ۹۰	۱۳۷۰۷	۸۲۹۲	۴۳۰۱	۵۳۳۲	۳۰۰۵	۲۷۳۴	۱۴۶	۱۶۲	۱۳۰	۱۳۲۹	۱۰۴	۱۷۰
سال ۹۱	۱۳۵۴۴	۸۵۷۸	۴۴۲۷	۵۳۴۹	۳۱۰۴	۲۷۷۳	۱۴۲	۱۶۲	۱۲۶	۱۳۱۸	۱۳۲	۱۹۳

۱۴-۶- پزشکان شاغل در شهر تهران بر حسب تخصص در سال های ۹۱-۸۸ (دنباله)

شرح	پزشک متخصص												ماما			
	داخلی		زنان		اطفال		بیهوشی		سایر		پزشک فوق تخصص			پیراپزشکان		
	مرد	زن	مرد	زن	مرد	زن	مرد	زن	مرد	زن	مرد	زن	مرد	زن	مرد	زن
سال ۸۸	۱۱۱۸	۸۰۵	۵۳۰	۵۸۲	۸۴۹	۳۱۴	۸۵۱	۱۶۵۵	۴۹۳۲	۱۹۷	۶۱۹	۳۶۴۳	۱۶۸۰	۶۵۸۲	۱۶۸۰	۳۶۴۳
سال ۸۹	۱۱۲۷	۸۱۵	۵۳۰	۵۹۰	۸۵۶	۳۱۷	۸۶۳	۱۶۹۲	۴۹۹۹	۲۰۴	۶۳۱	۳۷۹۱	۱۶۳۵	۶۷۵۹	۱۶۳۵	۳۷۹۱
سال ۹۰	۱۱۳۳	۸۱۸	۵۳۰	۶۰۶	۸۶۱	۳۲۱	۸۷۷	۱۷۲۹	۵۰۶۴	۲۰۸	۶۴۷	۳۸۸۲	۱۶۶۹	۶۹۱۰	۱۶۶۹	۳۸۸۲
سال ۹۱	۱۱۵۹	۸۰۳	۵۲۹	۶۱۵	۸۶۲	۳۲۶	۸۸۳	۲۱۴۷	۵۷۴۷	۲۲۵	۷۱۲	۴۰۷۰	۱۶۱۰	۷۱۴۶	۱۶۱۰	۴۰۷۰

مأخذ: سازمان نظام پزشکی کشور

۷-۱۴-آمار عملکرد سازمان انتقال خون شهر تهران در سال های ۹۱-۸۸

شرح	پایگاه های اصلی	مراکز اهدای خون	آزمایشگاه ها	افراد خون دهنده	افراد خون گیرنده
سال ۸۸	۱	۲۱	غربالگری-فرآورده ها- کنترل کیفی	۳۳۹۲۸۸	۱۲۶
سال ۸۹	۱	۲۱	غربالگری-فرآورده ها- کنترل کیفی	۳۶۶۳۷۹	۱۲۱
سال ۹۰	۱	۲۱	غربالگری-فرآورده ها- کنترل کیفی	۳۸۱۲۴۵۲	۱۲۲
سال ۹۱	۱	۱۸	غربالگری-فرآورده ها- کنترل کیفی	۳۶۹۲۳۲	۱۰۰

۸-۱۴-آمار تولیدات فرآورده های خونی در شهر تهران در سال های ۹۱-۸۸

شرح	خون کامل	گلبول قرمز	پلاسمای تازه	کرایو	CPP	پلاکت	خون شسته شده
سال ۸۸	۱۳۶۹۹	۳۱۲۳۱۸	۲۶۲۳۷۴	۲۸۰۳۱	۲۷۹۶۸	۲۰۳۳۵۰	۹۲۳۴
سال ۸۹	۱۰۶۸۴	۳۴۵۶۳۴	۲۹۵۳۴۵	۲۴۷۷۶	۲۶۴۴۰	۲۲۶۰۹۴	۱۰۳۸۸
سال ۹۰	۵۲۵۳	۳۶۶۳۶۱	۳۲۵۶۲۱	۲۱۷۶۱	۲۳۰۹۹	۲۴۲۱۷۴	۱۰۶۸۲
سال ۹۱	۳۴۰۹	۳۴۹۵۴۴	۳۰۱۵۰۸	۲۲۵۰۹	۲۳۷۲۷	۲۴۷۹۲۸	۱۱۱۵۳

ماخذ: اداره کل منطقه ای آموزش انتقال خون استان تهران

۹-۱۴-آمار عملکرد واکسیناسیون جمعیت هلال احمر شهر تهران در سال های ۹۱-۸۸

شرح	مننژیت (دوز)	آنفلوآنزا(دوز)	هپاتیت(دوز)	پایگاه اصلی	پایگاه فرعی	تعداد پرسنل(نفر)
سال ۸۸	۱۰۸۳۳۰	۵۴۶۲۰	-	جمعیت شهر تهران	مجتمع منطقه ۱۳	۸
سال ۸۹	۹۲۳۲۵	۳۲۴۵۲	-	جمعیت شهر تهران	مجتمع منطقه ۱۳	۸
سال ۹۰	۱۰۴۷۲۵	۴۹۷۶۹	۴۳۱۴	جمعیت شهر تهران	مجتمع منطقه ۱۳	۸
سال ۹۱	۷۵۶۷۳		۶۰۱۴	جمعیت شهر تهران	مجتمع منطقه ۱۳	۸

ماخذ: جمعیت هلال احمر شهر تهران

فصل پانزدهم

فرهنگ و گردشگری

TEHRAN Statistical Yearbook - 2012-2013



آمارهای ارائه شده در این فصل مربوط به برنامه‌های صدا و سیما، مطبوعات، کتاب و کتابخانه‌های عمومی، کتاب و کتابخانه های کانون پرورش فکری کودکان و نوجوانان، سینما، موزه‌ها و بناهای تاریخی و اماکن ورزشی می‌باشد. آمار مربوط به برنامه‌های رادیو و تلویزیون توسط صدا و سیما جمهوری اسلامی ایران تولید و ارائه شده است. آمار مربوط به مطبوعات، کتاب و کتابخانه‌های عمومی و سینماها نیز توسط اداره کل فرهنگ و ارشاد اسلامی استان تهیه شده است. آمار مربوط به کتابخانه های کانون پرورش فکری کودکان و نوجوانان نیز، در این فصل ارائه شده است. همچنین آمار مربوط به اماکن ورزشی نیز توسط اداره کل تربیت بدنی استان جمع‌آوری شده است.

تعاریف و مفاهیم به کار رفته در این فصل به شرح زیر است:

تولید برنامه‌های رادیویی و تلویزیونی:

تولید فرایندی است که متن، طرح، سناریو یا پیام‌ها و اندیشه‌ها را از طریق به کارگیری منابع انسانی هنری و فنی، تجهیزات، مواد مصرفی و منابع مالی، به ساختار برنامه‌های صوتی یا تصویری تبدیل کرده آن را بر واسطه‌های رسانه‌ای (فیلم، نوار ویدئو، نوار صدا، دیسک، امواج و ...) ضبط و ثبت و سوار می‌کند و برای توزیع، پخش یا نمایش از طریق تجهیزات فرستنده، گیرنده یا تجهیزات نمایشی دیگر، آماده می‌سازد. در تولید تلویزیونی، متن‌ها و ابزار و مواد رسانه‌ای و نیز واسطه‌ها، کلاً برای تولید و ضبط و ثبت تصویر و صدا به کار می‌روند در حالی که در تولید رادیو، عوامل پیشگفته، صرفاً برای تولید و ضبط و ثبت صدا به کار گرفته می‌شوند.

مراکز رادیویی و تلویزیونی:

مراکز واقع در هر استان که مکان تولید برنامه‌های رادیویی و تلویزیونی و اتخاذ تصمیم در مورد پخش برنامه‌هاست.

تولید فیلم:

مجموعه‌های مرحله‌ای است که با استفاده از خدمات مختلف در یک طیف گسترده از افراد و وسایل (فیلمنامه، بازیگر، واحدهای دکور، لباس، گریم، نور، صدا، نماهای ویژه، تدوین و وسایل فنی و ...) تا تهیه نسخه آماده نمایش، انجام می‌شود.

سینما:

سینما عبارت از هنر، فن و صنعت تولید و نمایش فیلم است

فیلم سینمایی:

فیلم بلند داستان‌دار است که حداقل ۷۵ دقیقه بوده و معمولاً با عرض ۳۵ میلیمتری برای نمایش ساخته می‌شود.

مطبوعات:

بر طبق قانون، مطبوعات عبارتند از نشریاتی که به طور منظم، با نام ثابت و تاریخ انتشار در فواصل معین، در زمینه‌های گوناگون خبری، انتقادی، اجتماعی، سیاسی، اقتصادی، کشاورزی، فرهنگی، دینی و علمی و ... منتشر می‌شوند.

مراکز فرهنگی - هنری کانون پرورش فکری کودکان و نوجوانان:

کتابخانه‌های وابسته به کانون پرورش فکری کودکان و نوجوانان که کلیه فعالیت‌های فرهنگی اعم از کتابخوانی و یادگیری نقاشی، خط، سرود و ... در آنها انجام می‌گیرد.

اعضاء مراکز فرهنگی - هنری کانون پرورش فکری کودکان و نوجوانان:

کودکان و نوجوانان ۶ تا ۱۸ ساله‌ای که به صورت عضو از خدمات مراکز فرهنگی - هنری استفاده می‌کنند.

کتاب: براساس تعریف ارائه شده از طرف سازمان یونسکو، کتاب نشریه‌ای غیرادواری است که اختصاص به موضوعی ویژه دارد و تعداد صفحات آن ۴۸ صفحه یا بیشتر است.

جزوه:

نشریه غیرادواری است که برحسب مورد به یک یا چند موضوع یا مسئله و رویداد خاص می‌پردازد. گستره توزیع جزوه معمولاً محدود به داخل سازمانها یا گروههای محدود و خاص است.

بناهای تاریخی:

آثار معماری، عناصر و بناهایی است که جنبه باستانی دارد یا از نظر تاریخی، هنری و علمی واجد ارزش می‌باشد.

موزه:

مؤسسه‌ای است دائمی و غیرانتفاعی که به منظور گردآوری، نگهداری، پژوهش، آموزش و نمایش دستاوردهای انسان یا طبیعت فعالیت می‌کند و درهای آن به روی عموم مردم باز است.

نگارخانه:

نگارخانه یا گالری محل به نمایش گذاشتن تابلوهای نقاشی و سایر آثار هنرهای تجسمی است.

فرهنگسرا:

ساختمانی است که در آن یک یا چند نهاد فرهنگی فعالیت دارند. در فرهنگسراها معمولاً شرایطی برای آموزش امور گوناگون فرهنگی و اجتماعی و همچنین آموزش پیشه‌ها و هنرهای گوناگون مانند نگارگری، کوزه‌گری، دوزندگی و جزاینها فراهم می‌گردد.

کافی نت:

مکانی عمومی برای استفاده از اینترنت می‌باشد که معمولاً به ازای ارائه خدمات اینترنتی از مشتریان، به ازاء هر ساعت استفاده، مبلغی دریافت می‌کند

فرهنگ و گردشگری

۱-۱۵-مدت پخش برنامه های صدای جمهوری اسلامی ایران - مرکز تهران در سال های ۹۱-۶۵ (واحد : ساعت)

شبکه های درون مرزی			شبکه برون مرزی	جمع	عنوان
شبکه فرهنگ	ایران	جمع			
۸۷۰	۸۷۶۰	۱۱۸۸۸	۱۴۱۴۴	۲۷۰۶۸	سال ۶۵(۱)
۱۱۲۲	۸۷۸۴	۱۲۴۰۳	۱۴۵۷۰	۲۷۲۱۵	سال ۷۰(۲)
۵۰۲۵	۸۷۸۴	۳۳۴۷۱	۲۴۲۴۹	۵۷۷۲۰	سال ۷۵
۸۷۶۰	۸۷۶۰	۶۴۴۷۶	۳۳۶۷۵	۹۸۱۵۱	سال ۸۰
۸۷۶۰	۸۷۶۰	۷۲۶۱۵	۴۲۱۹۰	۱۱۴۸۰۵	سال ۸۴
۸۷۶۰	۸۷۶۰	۷۴۸۵۹	۴۲۱۵۷	۱۱۷۰۱۶	سال ۸۵
۸۷۶۰	۸۷۶۰	۷۶۱۹۳	۴۲۶۰۹	۱۱۸۸۰۲	سال ۸۶
۸۷۸۴	۸۷۸۴	۸۴۲۴۷	۴۹۳۲۰	۱۳۳۵۶۷	سال ۸۷
۸۷۶۰	۸۷۶۰	۸۳۹۸۱	۶۰۴۰۸	۱۴۴۳۸۹	سال ۸۸
۸۷۶۰	۸۷۶۰	۷۵۳۶۴	۶۰۴۰۷	۱۳۵۷۷۱	سال ۸۹
۸۷۶۰	۸۷۶۰	۹۲۲۰۲	۶۲۰۴۷	۱۵۴۲۴۹	سال ۹۰
۸۷۸۴	۸۷۸۴	۱۰۰۲۸۴	۶۳۸۷۱	۱۶۴۱۵۵	سال ۹۱

توضیحات: (۱) اختلاف جمع سال ۱۳۶۵ با اجزای افقی آن بدلیل وجود رادیو جبهه با ۳۰۶ ساعت برنامه و رادیو صدای آشنا با ۷۳۰ ساعت برنامه بوده است که رادیو جبهه از سال ۱۳۶۵ و رادیو صدای آشنا از سال ۱۳۷۰ به بعد منحل شده است.

(۲) اختلاف جمع سال ۱۳۷۰ با اجزای افقی آن بدلیل وجود رادیو صدای آشنا با ۲۴۳ ساعت برنامه بوده که از سال ۱۳۷۰ به بعد منحل شده است.

مأخذ: صدا و سیما جمهوری اسلامی ایران، اداره کل ارزیابی عملکرد، مدیریت آمار و اطلاعات

۱-۱۵-مدت پخش برنامه های صدای جمهوری اسلامی ایران - مرکز تهران در سال های ۹۱-۶۵ (دنباله)(واحد : ساعت)

شبکه های درون مرزی				عنوان
رادیو اقتصاد(۱)	شبکه قرآن	شبکه البرز	شبکه ورزش	
۰	۰	۲۲۵۸	۰	سال ۶۵
۰	۰	۲۴۹۷	۰	سال ۷۰
۰	۲۴۹۶	۰	۰	سال ۷۵
۰	۸۷۶۰	۵۸۳۰	۶۰۸۶	سال ۸۰
۰	۸۷۶۰	۸۷۶۰	۷۳۳۵	سال ۸۴
۰	۸۷۶۰	۸۷۶۰	۷۳۵۹	سال ۸۵
۸۵۱	۸۷۶۰	۸۷۶۰	۷۴۵۱	سال ۸۶
۴۰۲۶	۸۷۸۴	۸۷۸۴	۷۳۸۷	سال ۸۷
۴۰۱۵	۸۷۶۰	۸۷۶۰	۷۳۳۱	سال ۸۸
۴۰۱۵	۸۷۶۰	۰	۷۴۷۴	سال ۸۹
۷۶۲۱	۸۷۶۰	۰	۸۷۶۰	سال ۹۰
۸۷۸۴	۸۷۸۴	۸۷۸۴	۸۷۸۴	سال ۹۱

(۱) از سال ۹۰ رادیو تجارت به نام رادیو اقتصاد تغییر کرده است.

سالنامه آماری شهر تهران

۱-۱۵-مدت پخش برنامه های صدای جمهوری اسلامی ایران - مرکز تهران در سال های ۹۱-۶۵ (دنباله)(واحد : ساعت)

شبکه های درون مرزی							عنوان
رادیو گفتگو	نوا(۲)	آوا(۱)	رادیو سلامت	شبکه پیام	شبکه تهران	شبکه جوان	
۰	۰	۰	۰	۰	۰	۰	سال ۶۵
۰	۰	۰	۰	۰	۰	۰	سال ۷۰
۰	۰	۰	۰	۸۶۶۰	۸۱۴۶	۳۶۰	سال ۷۵
۰	۰	۰	۰	۸۷۶۰	۸۷۶۰	۸۷۶۰	سال ۸۰
۰	۰	۰	۳۹۶۰	۸۷۶۰	۸۷۶۰	۸۷۶۰	سال ۸۴
۱۸۰۰	۰	۰	۴۳۸۰	۸۷۶۰	۸۷۶۰	۸۷۶۰	سال ۸۵
۲۱۹۰	۰	۰	۴۳۸۱	۸۷۶۰	۸۷۶۰	۸۷۶۰	سال ۸۶
۲۱۹۶	۲۱۹۶	۲۵۶۲	۴۳۹۲	۸۷۸۴	۸۷۸۴	۸۷۸۴	سال ۸۷
۲۱۹۰	۲۱۹۰	۲۵۵۵	۴۳۸۰	۸۷۶۰	۸۷۶۰	۸۷۶۰	سال ۸۸
۲۱۹۰	۲۱۹۰	۲۵۵۵	۴۳۸۰	۸۷۶۰	۸۷۶۰	۸۷۶۰	سال ۸۹
۲۹۰۲	۲۲۸۸	۷۴۸۹	۵۸۰۲	۸۷۶۰	۸۷۶۰	۸۷۶۰	سال ۹۰
۳۶۶۰	۲۱۹۶	۸۷۸۴	۶۵۸۸	۸۷۸۴	۸۷۸۴	۸۷۸۴	سال ۹۱

توضیحات : (۱) و (۲) شبکه های آوا و نوا از سال ۱۳۸۷ تاسیس شده اند

۲-۱۵-مدت پخش برنامه های رادیویی برون مرزی از مرکز تهران برحسب زبان در سال های ۹۱-۶۵ (واحد : ساعت)

اسپانیایی	ارمنی	اردو	آلمانی	آلبانیایی	آذری	جمع	عنوان
۷۰۷	۴۳۳	۳۴۲	۲۵۰	۰	۰	۱۴۱۴۴	سال ۶۵
۱۰۹۸	۵۵۱	۳۶۶	۳۲۱	۰	۰	۱۴۵۷۰	سال ۷۰
۱۷۷۰	۶۱۴	۷۳۲	۳۶۶	۶۸	۰	۲۴۲۴۹	سال ۷۵
۱۸۲۵	۹۱۳	۹۱۳	۷۳۰	۱۰۹۵	۱۴۱	۳۳۶۷۵	سال ۸۰
۱۸۲۵	۵۴۸	۹۱۳	۷۳۰	۱۰۹۵	۳۶۵	۴۲۱۹۰	سال ۸۴
۱۸۲۵	۵۴۷	۹۱۲	۷۳۰	۱۰۹۵	۳۶۵	۴۲۱۵۷	سال ۸۵
۱۸۲۵	۵۴۷	۹۱۳	۷۳۰	۱۰۹۵	۳۵۶	۴۲۶۰۹	سال ۸۶
۱۸۳۰	۵۴۹	۹۱۵	۷۳۲	۱۰۹۸	۳۶۶	۴۹۳۲۰	سال ۸۷
۱۸۲۵	۵۴۸	۹۱۲	۷۳۰	۱۰۹۵	۳۶۵	۶۰۴۰۸	سال ۸۸
۱۸۲۵	۵۴۷	۹۱۳	۷۲۹	۱۰۹۵	۳۶۵	۶۰۴۰۷	سال ۸۹
۱۸۲۵	۵۴۷	۹۱۲	۷۳۰	۱۰۹۵	۳۶۵	۶۲۰۴۷	سال ۹۰
۱۸۳۰	۶۳۵	۹۱۵	۷۳۲	۱۰۹۸	۳۶۶	۶۳۸۷۱	سال ۹۱
۳۸۴	۲۱۰	۱۷۹	۲۶۸	۱۳۶	۱۳۶	۷۰۲۲	اخبار

۲-۱۵-مدت پخش برنامه های رادیویی برون مرزی از مرکز تهران برحسب زبان درسال های ۹۱-۶۵ (دنباله)

(واحد : ساعت)

عنوان	انگلیسی	ایتالیایی	بنگالی	بوسنیایی	پشتو
سال ۶۵	۷۰۷	۰	۷۰۷	۰	۳۴۲
سال ۷۰	۱۲۵۶	۰	۴۰۵	۰	۳۶۶
سال ۷۵	۱۸۶۰	۴۲۶	۷۳۲	۷۳۲	۷۳۲
سال ۸۰	۲۰۰۸	۱۲۷۸	۷۳۰	۱۰۹۵	۱۰۹۵
سال ۸۴	۲۱۹۰	۱۲۷۸	۷۳۰	۱۰۹۵	۱۴۶۰
سال ۸۵	۲۱۹۰	۱۲۷۷	۷۳۰	۱۰۹۵	۱۴۶۰
سال ۸۶	۲۱۹۰	۱۲۷۷	۷۳۰	۱۰۹۵	۱۴۶۰
سال ۸۷	۲۱۹۶	۱۲۸۱	۷۳۲	۱۰۹۸	۱۴۶۲
سال ۸۸	۲۱۹۰	۱۲۷۸	۷۳۰	۱۰۹۵	۱۴۶۰
سال ۸۹	۲۱۹۰	۱۲۷۷	۷۳۰	۱۰۹۵	۱۴۶۰
سال ۹۰	۳۶۵۰	۱۲۷۷	۷۳۰	۱۰۹۵	۱۴۶۰
سال ۹۱	۶۶۹	۱۶۳	۲۶۶	۲۵۱	۳۲۰

۲-۱۵-مدت پخش برنامه های رادیویی برون مرزی از مرکز تهران برحسب زبان در سال های ۹۱-۶۵ (دنباله)

(واحد : ساعت)

عنوان	ترکی استانبولی	چینی	روسی	ژاپنی	سواحیلی	فارسی (۱)
سال ۶۵	۳۴۲	۰	۷۰۷	۰	۰	۰
سال ۷۰	۱۱۳۹	۰	۷۳۲	۰	۰	۰
سال ۷۵	۱۰۹۸	۶۸۴	۱۴۶۴	۰	۱۸۳	۰
سال ۸۰	۱۴۶۰	۷۳۰	۱۵۳۲	۳۶۵	۱۰۹۵	۰
سال ۸۴	۱۰۹۵	۷۳۰	۱۸۲۵	۵۴۸	۱۴۶۰	۸۷۶۰
سال ۸۵	۱۰۹۵	۷۳۰	۱۸۲۵	۵۴۸	۱۴۶۰	۸۷۶۰
سال ۸۶	۱۳۹۸	۷۳۰	۱۸۲۵	۶۹۷	۱۴۶۰	۸۷۶۰
سال ۸۷	۱۴۶۴	۷۳۲	۱۸۳۰	۹۱۵	۱۴۶۴	۱۵۰۷۲
سال ۸۸	۱۴۶۰	۷۳۰	۱۸۲۵	۹۱۳	۱۴۶۰	۲۶۲۸۰
سال ۸۹	۱۴۶۰	۷۳۰	۱۸۲۵	۹۱۳	۱۴۶۰	۲۶۲۸۰
سال ۹۰	۱۴۶۰	۷۳۰	۱۸۲۵	۹۱۲	۱۴۶۰	۲۶۲۸۰
سال ۹۱	۱۴۶۴	۷۳۲	۱۸۳۰	۹۱۵	۱۴۶۴	۲۶۳۵۲
اخیر	۳۶۸	۱۴۸	۲۴۹	۹۳	۳۰۶	-

سالنامه آماری شهر تهران

۲-۱۵- مدت پخش برنامه های رادیویی برون مرزی از مرکز تهران در سال های ۹۱-۶۵ برحسب زبان (دنباله) (واحد: ساعت)

عنوان	عبری	عربی	فرانسوی	قزاقی	کردی	مالایو	هندی	هوسا
سال ۶۵	۰	۷۲۷۸	۵۲۹	۰	۱۸۰۰	۰	۰	۰
سال ۷۰	۰	۵۷۵۹	۷۴۷	۰	۱۸۳۰	۰	۰	۰
سال ۷۵	۰	۸۷۸۴	۱۰۹۸	۱۳۶	۲۱۲۵	۳۶۶	۰	۲۷۹
سال ۸۰	۶۲	۹۸۵۵	۱۰۹۵	۷۳۰	۲۵۵۵	۷۳۰	۵۴۸	۱۰۹۵
سال ۸۴	۵۴۸	۹۱۲۵	۱۰۹۵	۷۳۰	۱۴۹۰	۷۳۰	۷۳۰	۱۰۹۵
سال ۸۵	۵۴۸	۹۱۲۵	۱۰۹۵	۷۳۰	۱۴۶۰	۷۳۰	۷۳۰	۱۰۹۵
سال ۸۶	۵۴۷	۹۱۲۵	۱۰۹۵	۷۳۰	۱۴۶۰	۷۳۰	۷۳۰	۱۰۹۵
سال ۸۷	۵۴۹	۹۱۵۱	۱۰۹۸	۷۳۲	۱۴۹۲	۷۳۲	۷۳۲	۱۰۹۸
سال ۸۸	۵۴۷	۹۱۲۵	۱۰۹۵	۷۳۰	۱۴۶۰	۷۳۰	۷۳۰	۱۰۹۵
سال ۸۹	۵۴۸	۹۱۲۵	۱۰۹۵	۷۳۰	۱۴۶۰	۷۳۰	۷۳۰	۱۰۹۵
سال ۹۰	۵۴۷	۹۱۲۵	۱۰۹۵	۷۳۰	۱۴۶۰	۷۳۰	۷۳۰	۱۲۷۷
سال ۹۱	۵۴۹	۹۱۵۰	۱۰۹۸	۷۳۲	۱۴۶۴	۷۳۲	۷۳۲	۱۲۸۱
اخبار	۱۰۲	۱۴۲۳	۲۰۹	۱۱۵	۳۴۹	۲۴۹	۱۳۲	۲۹۷

توضیحات: (۱) زبان فارسی مربوط به شبکه صدای آشناسنت که برای ایرانیان خارج از کشور برنامه پخش می کند

۳-۱۵- تولید برنامه های درون مرزی و برون مرزی صدای جمهوری اسلامی ایران - مرکز تهران در سال های ۹۱-۶۵

عنوان	مقدار (ساعت)
سال ۶۵	۱۲۵۵۲
سال ۷۰	۱۱۴۸۱
سال ۷۵	۴۰۹۵۷
سال ۸۰	۷۴۰۰۸
سال ۸۵	۷۹۴۱۴
سال ۸۶	۷۸۹۳۷
سال ۸۷	۸۴۴۶۲
سال ۸۸	۹۰۲۱۵
سال ۸۹	۸۶۶۶۴
سال ۹۰	۱۰۱۴۲۳
سال ۹۱	۱۱۸۱۱۵

۴-۱۵- تولید برنامه های درون مرزی و برون مرزی سیمای جمهوری اسلامی ایران - مرکز تهران در سال های ۹۱-۶۵

عنوان	مقدار (ساعت)
سال ۶۵	۲۶۳۰
سال ۷۰	۲۴۵۰
سال ۷۵	۱۲۸۶۸
سال ۸۰	۲۵۳۸۰
سال ۸۴	۳۰۵۸۳
سال ۸۵	۳۵۳۰۸
سال ۸۶	۴۲۰۴۲
سال ۸۷	۴۳۶۴۵
سال ۸۸	۴۴۱۶۸
سال ۸۹	۴۷۱۸۷
سال ۹۰	۴۹۶۳۳
سال ۹۱	۵۶۳۵۸

مأخذ : صدا و سیمای جمهوری اسلامی ایران ، اداره کل ارزیابی عملکرد ، مدیریت آمار و اطلاعات

۵-۱۵- مدت پخش برنامه های سیمای جمهوری اسلامی ایران - مرکز تهران در سال های ۹۱-۶۵ (واحد:ساعت)

عنوان	جمع	شبکه های برون مرزی	شبکه های درون مرزی		
			جمع	شبکه اول	شبکه دوم
سال ۶۵	۶۵۲۹	۱۴۴۸	۵۰۸۱	۲۶۳۹	۲۴۴۲
سال ۷۰	۶۵۰۷	۹۵۰	۵۵۵۷	۳۰۴۳	۲۵۱۴
سال ۷۵	۲۴۱۱۳	۱۸۳۲	۲۲۲۸۱	۶۸۲۴	۶۵۵۲
سال ۸۰	۷۰۵۸۴	۲۶۲۲۷	۴۴۳۵۷	۸۷۶۰	۶۹۷۴
سال ۸۴	۱۰۱۳۷۱	۴۷۰۰۶	۵۴۳۶۵	۸۷۶۰	۷۶۱۰
سال ۸۵	۱۰۷۰۳۷	۴۸۸۵۹	۵۸۱۷۸	۸۷۶۰	۷۵۲۳
سال ۸۶	۱۱۳۵۷۲	۵۵۱۴۸	۵۸۴۲۴	۸۷۶۰	۷۵۹۴
سال ۸۷	۱۱۷۰۲۰	۵۸۰۵۰	۵۸۹۷۰	۸۷۸۴	۷۵۳۵
سال ۸۸	۱۱۹۱۳۵	۵۹۵۵۶	۵۹۵۷۹	۸۷۶۰	۷۵۷۶
سال ۸۹	۱۳۰۹۲۸	۶۸۹۸۷	۶۱۹۴۱	۸۷۶۰	۷۵۹۸
سال ۹۰	۱۵۷۵۸۷	۷۹۲۶۵	۷۸۳۲۲	۸۷۶۰	۷۵۹۷
سال ۹۱	۱۷۰۰۱۱	۷۹۳۳۷	۹۰۶۷۴	۸۷۸۴	۸۷۸۴
اخبار	-	-	۶۴۸۴	۹۰۶	۴۹۵
برنامه	-	-	۵۱۳۹۴	۶۵۹۸	۷۸۱۹
میان برنامه	-	-	۴۷۴۸	۸۷۲	۲۱۴

سالنامه آماری شهر تهران

۵-۱۵- مدت پخش برنامه های سیمای جمهوری اسلامی ایران - مرکز تهران در سال های ۹۱-۶۵ (دنباله) (واحد : ساعت)

شبکه های درون مرزی						عنوان
شبکه آموزش	شبکه قرآن	شبکه خبر	شبکه تهران	شبکه چهارم	شبکه سوم	
.	سال ۶۵
.	سال ۷۰
.	.	.	۲۸۱۳	۱۸۹۷	۴۱۹۵	سال ۷۵
.	۲۱۹۰	۷۴۸۵	۵۹۴۲	۴۲۴۶	۸۷۶۰	سال ۸۰
۴۹۳۰	۵۸۴۸	۷۴۸۷	۶۶۶۱	۴۳۰۹	۸۷۶۰	سال ۸۴
۴۹۲۵	۸۷۶۰	۷۴۸۷	۷۵۰۶	۴۴۵۷	۸۷۶۰	سال ۸۵
۴۹۲۶	۸۷۶۰	۷۵۲۲	۷۴۷۲	۴۶۳۰	۸۷۶۰	سال ۸۶
۴۹۴۱	۸۷۸۴	۷۵۲۰	۷۴۷۹	۵۱۴۲	۸۷۸۴	سال ۸۷
۵۵۳۵	۸۷۶۰	۷۵۷۳	۷۴۸۷	۵۱۲۸	۸۷۶۰	سال ۸۸
۶۱۲۷	۸۷۶۰	۷۵۱۸	۷۴۷۶	۶۹۴۲	۸۷۶۰	سال ۸۹
۶۱۷۲	۸۷۶۰	۷۵۶۹	۷۴۷۰	۶۹۵۹	۸۷۶۰	سال ۹۰
-	۹۲	۴۰۳۴	۳۵۸	۲۹۱	۳۰۸	سال ۹۱
۵۴۰۵	۷۵۷۵	۳۶۸۳	۶۶۵۹	۵۶۳۱	۸۰۲۴	اخبار
۸۰۴	۱۱۱۵	۴۰۶	۳۹۸	۸۷۹	۶۰	برنامه
-	۹۲	۴۰۳۴	۳۵۸	۲۹۱	۳۰۸	میان برنامه

۶-۱۵- مدت پخش برنامه های تلویزیونی برون مرزی از مرکز تهران برحسب زبان در سال های ۹۱-۶۵ (واحد : ساعت)

شبکه سحر				شبکه جام جم	جمع	عنوان
انگلیسی	اردو	آذری	جمع			
.	.	.	۱۴۴۸	.	۱۴۴۸	سال ۶۵
.	.	.	۹۵۰	.	۹۵۰	سال ۷۰
.	.	۳۷۴	۱۸۳۲	.	۱۸۳۲	سال ۷۵
۱۶۸۳	۴۱۵	۱۴۱۴	۸۷۰۷	۱۷۵۲۰	۲۶۲۲۷	سال ۸۰
۱۳۹۸	۵۴۸	۱۷۰۱	۶۴۲۹	۲۶۲۸۰	۴۷۰۰۶	سال ۸۴
۱۴۶۴	۵۵۱	۱۸۶۱	۷۰۰۴	۲۶۲۸۰	۴۸۸۵۹	سال ۸۵
۱۴۶۰	۵۴۸	۱۸۲۶	۶۹۳۶	۲۶۲۸۰	۵۵۱۴۸	سال ۸۶
۱۴۶۴	۵۴۹	۱۸۳۰	۶۹۵۴	۲۶۳۵۲	۵۸۰۵۰	سال ۸۷
۱۶۹۷	۶۶۵	۲۰۹۱	۸۴۶۴	۲۶۲۸۰	۵۹۵۵۶	سال ۸۸
۲۴۱۵	۱۲۳۵	۳۰۶۵	۱۴۱۶۰	۲۶۲۸۰	۶۸۹۸۷	سال ۸۹
۲۴۹۳	۲۶۷۳	۳۴۳۵	۱۵۸۰۹	۲۶۲۸۰	۷۹۲۶۵	سال ۹۰
۲۵۶۲	۲۹۲۸	۳۶۰۱	۱۰۳۰۸	۲۶۳۵۲	۷۹۳۳۷	سال ۹۱
-	-	-	-	۱۸۰۱	-	اخبار

فرهنگ و گردشگری

۶-۱۵-مدت پخش برنامه های تلویزیونی برون مرزی از مرکز تهران برحسب زبان در سال های ۹۱-۶۵ (دنباله)
(واحد:ساعت)

عنوان	شبکه سحر							شبکه العالم (عربی)	شبکه الکوثر (عربی)	شبکه پرس تی وی (انگلیسی)	شبکه آی فیلم (عربی)
	روسی	کردی	فراوسوی	عربی	ترکی استانبولی	ترکمنی	پوسنیایی				
سال ۶۵	۰	۴۸	۰	۱۳۶۸	۰	۳۲	۰	۰	۰	۰	
سال ۷۰	۰	۰	۰	۹۵۰	۰	۰	۰	۰	۰	۰	
سال ۷۵	۰	۰	۰	۹۵۰	۰	۰	۰	۰	۰	۰	
سال ۸۰	۳۱۶	۰	۰	۱۱۴۲	۰	۰	۰	۰	۰	۰	
سال ۸۴	۳۶۵	۰	۲۶۲	۳۴۵۴	۰	۳۸۴	۷۳۰	۰	۰	۰	
سال ۸۵	۵۴۹	۰	۰	۰	۰	۱۰۹۸	۱۴۸۱	۰	۶۸۱۵	۸۷۶۰	
سال ۸۶	۵۴۷	۰	۰	۰	۰	۱۰۹۵	۱۴۶۰	۰	۶۸۷۸	۸۷۶۰	
سال ۸۷	۵۴۹	۰	۰	۰	۰	۱۰۹۸	۱۴۶۴	۰	۷۱۷۶	۸۷۸۴	
سال ۸۸	۸۲۴	۰	۰	۰	۰	۱۳۳۲	۱۸۵۵	۰	۷۲۹۲	۸۷۶۰	
سال ۸۹	۱۸۲۵	۰	۰	۰	۰	۲۱۹۰	۳۴۳۰	۰	۸۲۰۰	۸۷۶۰	
سال ۹۰	۱۶۴۳	-	-	۰	-	۲۲۸۰	۳۲۸۵	-	۸۷۶۰	۸۷۶۰	
سال ۹۱	۱۸۳۰	-	-	-	-	۲۰۱۳	۳۲۹۴	-	۸۷۸۴	۸۷۸۴	
اخیر	-	-	-	-	-	-	-	-	۴۳۲	۴۵۲۱	
برنامه	-	-	-	-	-	-	-	-	-	-	
میان برنامه	-	-	-	-	-	-	-	-	۳۲۹	۸۸۱	

مأخذ : صدا و سیما جمهوری اسلامی ایران ، اداره کل ارزیابی عملکرد ، مدیریت آمار و اطلاعات

۷-۱۵- سینماها و تماشاگران فیلمهای سینمایی استان تهران در سال های ۹۰-۸۸

تعداد تماشاگر (۱)			سینما			عنوان
فیلمهای خارجی	فیلمهای ایرانی	جمع	گنجایش (تعداد صندلی)	تعداد سالن	تعداد سینما	
۱۴۷۹۸	۷۸۵۵۴۷۴	۷۸۷۰۲۷۲	۴۰۹۵۵	۱۰۶	۵۹	سال ۸۸
۳۳۳۳۳	۵۵۱۰۷۴۹	۵۵۳۴۰۸۱	۳۹۰۱۴	۱۰۹	۵۸	سال ۸۹
۲۲۱۷۷	۷۵۵۱۲۵۹	۷۵۷۳۴۳۶	۳۸۲۸۰	۱۰۹	۵۵	سال ۹۰

توضیح: اطلاعات سال ۹۰ فاقد سینماهای استان البرز است. (۱) اطلاعات شامل تماشاگران در ایام جشنواره نمی باشد
توضیح: در زمان انتشار سالنامه اطلاعات سال ۹۱ دریافت نشده است، اطلاعات تکمیلی در سایت شهرداری تهران به نشانی www.tehran.ir بروز رسانی خواهد شد.
مآخذ: دفتر مطالعات و برنامه ریزی فعالیت های سینمایی، سمعی و بصری

۸-۱۵- تعداد سینما و سالنهای نمایش وابسته به اداره کل فرهنگ و ارشاد اسلامی شهر تهران در سال های ۹۰-۸۸

تعداد تماشاگر		تعداد اجرا		تعداد برنامه		سالن نمایش		عنوان
موسیقی	تئاتر	موسیقی	تئاتر	موسیقی	تئاتر	گنجایش	تعداد	
۲۳۱۸۱	۲۰۴۹۰۲	۱۹۶	۱۳۶۴	۶۵	۲۰۷	۳۸۶۲	۲۷	سال ۸۸
۲۵۶۵	۱۲۳۵۹۹	۳۸	۶۰۶	۶	۸۴	۳۴۱۷	۲۰	سال ۸۹
۱۲۳۰	۵۱۲۸۰	۱۷	۳۸۱	۵	۷۷	۲۵۴۹	۲۴	سال ۹۰

مآخذ- اداره کل فرهنگ و ارشاد اسلامی استان تهران. (گزارش فروش فیلم و سینما در کشور دفتر مطالعات و برنامه ریزی فعالیت های سینمایی ، سمعی و بصری ، اطلاعات مربوط به سینماها از معاونت سینمایی وزارت فرهنگ و ارشاد استان تهران تهیه گردیده است.)
توضیح: در زمان انتشار سالنامه اطلاعات سال ۹۱ دریافت نشده است، اطلاعات تکمیلی در سایت شهرداری تهران به نشانی www.tehran.ir بروز رسانی خواهد شد.

فرهنگ و گردشگری

۹-۱۵- مشخصات سالن های نمایش شهرداری تهران در سال ۹۱

منطقه	نام مرکز	ظرفیت پذیرش	سال بهره‌برداری	سال ساخت	وضعیت محیطی	وضعیت مالکیت
۱	فرهنگسرای ملل	۸۵ نفر	۱۳۷۳		(یک سالن دارد)	تملك شهرداری
۲	سالن سینمای فرهنگسرای ابن سینا	۱۷۵ نفر	۱۳۷۳		(یک سالن دارد)	تملك شهرداری
۴	سالن نمایش گلبانگ	۳۷۲ نفر	۱۳۷۴		(یک سالن دارد)	تملك شهرداری
۴	خانه فرهنگ حکیمیه	۱۸۰ نفر	۱۳۷۵			تملك شهرداری
۵	سالن نمایش نور	۱۴۴ نفر	۱۳۷۵		بیشتر به اجرای تئاتر های عروسکی تعلق دارد	تملك شهرداری
۵	سالن نمایش فرهنگسرای دختران	۲۵۶ نفر	۱۳۷۵			تملك شهرداری
۶	فرهنگسرای بانو	۱۰۰ نفر	۱۳۷۴			تملك شهرداری
۷	فرهنگسرای مدرسه	۱۱۰ نفر	۱۳۷۲			تملك شهرداری
۸	فرهنگسرای خانواده	۳۳۰ نفر	۱۳۷۶			تملك شهرداری
۱۰ و ۹	کتابخانه مهرآباد	۴۲۵ متر مربع	۱۳۷۹			تملك شهرداری
۱۱	فرهنگسرای انقلاب	۲۰۰ نفر	۱۳۸۰	۱۳۵۷		تملك شهرداری
۱۱	فرهنگسرای انقلاب (شیخ هادی)	۷۰ نفر	۱۳۸۰	۱۳۵۷		تملك شهرداری
۱۱	مدیریت فرهنگی هنری منطقه ۱۱	-	-	-		تملك شهرداری
۱۲	سالن نمایش خانه فرهنگ دردار	۱۰۰ نفر	۱۳۷۲			تملك شهرداری
۱۲	سالن نمایش خواجهی کرمانی	۸۵ نفر	۱۳۷۴			تملك شهرداری
۱۲	خانه فرهنگ کوثر	۵۰۰ نفر	۱۳۷۳			تملك شهرداری
۱۵	سالن نمایش سوم خرداد	۳۰۰۰ نفر	۱۳۷۲		سالن روباز	تملك شهرداری
۱۵	سالن نمایش فرهنگ	۲۲۰ نفر	۱۳۷۲			تملك شهرداری
۱۵	سالن نمایش شهید مطهری	۳۵۰ نفر	۱۳۷۲			تملك شهرداری
۱۶، ۱۹	فرهنگسرای بهمن	۶۳۰ نفر	۱۳۷۰		تالار شهید آوینی	تملك شهرداری
۱۶، ۱۹	فرهنگسرای بهمن	۴۷۸ نفر	۱۳۷۰		سینما تراس چاپلین	تملك شهرداری
۱۶، ۱۹	فرهنگسرای بهمن	۸۰۰ نفر	۱۳۷۰		تالار امام خمینی (ره)	تملك شهرداری
۱۶، ۱۹	فرهنگسرای بهمن	۲۴۴ نفر	۱۳۷۰		سالن مبارکه و تجربه	تملك شهرداری
۱۶، ۱۹	مجتمع فرهنگی هنری فجر	۲۰۰ نفر	۱۳۸۲			تملك شهرداری
۱۷	سینما تئاتر بهاران	۴۵۰ نفر	۱۳۸۰			تملك شهرداری
۱۷	سینما تئاتر بهاران	۴۵۰ نفر	۱۳۸۰			تملك شهرداری
۱۸	فرهنگسرای خاتم	۹۰ نفر	۱۳۸۵			تملك شهرداری
۲۰	مجتمع علوم و فنون شهید رحیمی	-	۱۳۷۳		۱۸ کلاس دارد	تملك شهرداری
مراکز خاص	فرهنگسرای سلامت	-	۱۳۸۲		سالن دارد	تملك شهرداری
مراکز خاص	فرهنگسرای دانشجو	۲۱۰ نفر	-		سالن دارد	تملك شهرداری

مأخذ: سازمان فرهنگی هنری شهرداری تهران

۱۰-۱۵- نمایشگاههای فرهنگی و هنری برپا شده و بازدیدکنندگان در تهران در سال های ۹۰-۸۷

عنوان	نمایشگاه		بازدید کنندگان	
	کتاب	سایر	کتاب	سایر
سال ۸۷	۱۰۴۱	۱۷۵	۹۰۸۸۴۳	۱۱۶۴۶۴
سال ۸۸	۱۸۷	۱۸۱	۶۳۲۸۸۰	۱۷۵۶۶۱
سال ۸۹	۱۰۱	۹۳	۴۸۰۶۰۶	۱۰۲۹۱۱
سال ۹۰	۴۷	۱۰۳	۲۹۹۶۰۰	۱۸۷۳۹۰

توضیحات: آمارجدول فوق مربوط به عملکرد اداره فرهنگ و ارشاد اسلامی شهر تهران می باشد و فعالیت های معاونت هنری وزارت متبوع (مرکز هنرهای زیبا) که کلیه گالری و آتلیه های شهر تهران را تحت نظارت و یا پوشش دارند در آمار بالا قید نشده است .
توضیح: در زمان انتشار سالنامه اطلاعات سال ۹۱ دریافت نشده است، اطلاعات تکمیلی در سایت شهرداری تهران به نشانی www.tehran.ir بروز رسانی خواهد شد.
مأخذ- اداره کل فرهنگ و ارشاد اسلامی استان تهران.

۱۱-۱۵- تعداد کتابخانه، کتاب ، اعضاء و مراجعین به کتابخانه های عمومی تحت پوشش اداره کل فرهنگ و ارشاد

اسلامی تهران و کانون پرورش فکری کودکان و نوجوانان در سال ۹۰

عنوان	کتابخانه		کتابهای موجود		تعداد اعضاء		موارد مراجعه	
	عمومی	کانون	عمومی	کانون	عمومی	کانون	عمومی	کانون
جمع	۵۸	۴۵	۸۹۶۴۰۵	۶۳۵۲۸۷	۸۸۶۲۱	۲۰۸۶۸	۲۱۵۴۱۴۹	۱۳۷۱۰۹۰
شهرستان تهران	۳۸	۴۰	۶۹۳۹۶۷	۵۵۹۸۳۷	۶۸۵۷۸	۱۹۱۹۲	۱۷۴۹۳۶۶	۱۲۵۵۲۳۸
شهرستان ری	۱۳	۲	۱۲۸۳۰۰	۳۷۹۷۴	۱۵۳۳۹	۸۲۲	۳۱۲۵۰۷	۵۴۹۰۶
شهرستان شمیرانات	۷	۳	۷۴۱۳۸	۳۷۴۷۶	۴۷۰۴	۸۵۴	۹۲۲۷۶	۶۰۹۴۶

توضیح: در زمان انتشار سالنامه اطلاعات سال ۹۱ دریافت نشده است، اطلاعات تکمیلی در سایت شهرداری تهران به نشانی www.tehran.ir بروز رسانی خواهد شد.
مأخذ:سایت استانداری تهران

۱۲-۱۵- آمار اماکن مذهبی شهر تهران در سال های ۹۱-۸۷

عنوان	تعداد اماکن مذهبی	مسجد	تکیه و حسینیه	اماکن مذهبی اقلیتها
سال ۸۷	۶۴	۱۰۲۱	۲۷۸	۱۹
سال ۸۸	۷۲	۱۰۳۵	۲۸۵	۱۹
سال ۸۹	۷۲	۱۰۵۰	۲۹۲	۱۹
سال ۹۰	۷۲	۱۰۵۵	۲۹۵	۱۹
سال ۹۱	۷۴	۱۰۵۵	۲۹۵	۱۹

۱۳-۱۵- امور فرهنگی موقوفات و بقاع متبرکه استان تهران در سال های ۹۱-۸۸

عنوان	سال ۸۸	سال ۸۹	سال ۹۰	سال ۹۱
تعداد کتب دینی و اسلامی توزیع شده از محل نیت موقوفات منطبق	۱۱۵۰۰۰	۱۳۵۰۰۰	۱۵۰۰۰۰	۱۷۰۰۰۰
تعداد کتابخانه احداث شده در بقاع متبرکه	۲	۱	۱	۱
تعداد کتب موجود در کتابخانه های بقاع متبرکه	۳۰۰۰۰	۳۷۰۰۰	۵۳۲۰۰	۶۰۰۰۰
تعداد زیارت کنندگان امامزادگان	۸۵۰۰۰۰	۱۰۵۰۰۰۰	۱۰۷۰۰۰۰	۱۲۰۰۰۰۰
تهیه و شرح شجره نامه امامزادگان	۱۵	۱۵	۱۵	۱۵

مأخذ: سازمان اوقاف و امور خیریه

۱۴-۱۵- بازدیدکنندگان از موزه های شهر تهران در سال های ۹۱-۷۹ (واحد: هزار نفر)

سال	۷۹	۸۰	۸۱	۸۲	۸۳	۸۴	۸۵	۸۶	۸۷	۸۸	۸۹	۹۰	۹۱	درصد تغییر ۹۰-۹۱
موزه تاریخ	۳۶	۱۲۹	۴۸	۳۱	۵	-	-	-	-	-	-	-	۰	۰
موزه پول	۱۵	۲۲	۲۲	۱۹	۱۹	۲۹	۱۶	۲۱	۲۸	۱۶	۱۷	۱۷	۷	-۵۸.۸
موزه زمان	۳۸	۴۵	۳۶	۱۳	۱۸	۲۳	۲۲	۲۰	۳۳	۲۱	۲۷	۳۳	۲۹	-۱۲.۱
* موزه کاخ رامسر	۱۷۰	۱۲۳	۱۳۶	۱۴۷	۱۴۶	۱۶۷	۱۹۰	۱۷۸	۲۲۲	۲۴۸	۲۲۵	۲۶۷	۲۸۴	۶.۳
موزه خودرو	-	-	-	۴	۱۰	۱۹	۲۱	۳۱	۵۸	۷۲	۳۲	۷۷	۴۴	-۴۲.۸
مؤسسه	۲۵۹	۳۲۰	۲۴۱	۲۱۵	۱۹۸	۲۳۹	۲۵۰	۲۵۱	۲۴۱	۳۵۶	۳۰۱	۳۹۴	۳۶۴	-۷.۶

* توضیح: این موزه در استان مازندران می باشد.

مأخذ- مؤسسه فرهنگی موزه های بنیاد

۱۵-۱۵- بازدیدکنندگان از موزه ها و بناهای تاریخی شهر تهران تحت پوشش سازمان میراث فرهنگی و گردشگری در سال های ۹۱-۷۵ (واحد: هزار نفر)

نام بنا یا موزه	۷۵	۸۰	۸۴	۸۵	۸۶	۹۰	۹۱
ایوان تخت مرمر و اطاق نقاشی کاخ گلستان	-	۲۲	۳۸	۵۷	۵۳	-	-
برج علاءالدوله	-	-	-	-	-	۷.۵	۲
برج طغرل	-	۳	-	-	-	-	۶
خانه امام جمعه	-	-	-	-	-	۰.۲۸۶	۰.۵
خانه وثوق	-	-	-	-	-	۰.۲۳	۰.۵
عمارت بادگیر	-	-	۱۹	۲۵	۳۰	-	-
عمارت شمس العماره	-	-	۳۰	-	-	-	-
کاروانسرای شاه عباسی	-	-	-	-	-	-	-
مسجد جامع ورامین	-	-	-	-	-	۱۰.۳	۱
آبکار	۱۵	۱۳	۹	۴	-	-	-
آبگینه و سفالینه های ایران	۳۰	۲۲	۲۲	۱۷	۲۵	۳۴.۸	۲۹.۵
بهباد	۱۳	۱۸	۱۸	۶	-	-	-
پژوهشی مردم شناسی	۶۵	۲۸	-	-	-	-	-
تالار آیینه	-	-	۱۲	-	-	-	-
تالار برلیان	-	-	۱	-	-	-	-
جهان نما	-	-	-	۴۴	۵۰	۵۴	-
حوض خانه	-	-	۲۴	۳۲	۳۲	۱۱۸	-

* توضیح: به علت نبود اطلاعات ۸۹-۸۷، وارد نشده است.

فرهنگ و گردشگری

۱۵-۱۵- بازدیدکنندگان از موزه ها و بناهای تاریخی شهر تهران تحت پوشش سازمان میراث فرهنگی و گردشگری در سال های ۹۱-۷۵ (دنباله)

نام بنا یا موزه	۷۵	۸۰	۸۴	۸۵	۸۶	۸۷	۹۰	۹۱
دوران اسلامی	۴	۶۰	۹۱	۲۷	-	-	-	-
رضا عباسی	۲۶	۱۰	۱۱	۱۱	۸	-	۸	۷.۷
سبز	۶۲	-	۱۳۲	۱۶۲	۱۷۲	-	-	-
صاحبقرانیه	-	-	۱۲۵	۱۴۰	۱۱۸	-	۱۹۴	-
عکس خانه	-	-	۲۱	۳۸	۳۶	-	-	-
فرش ایران	۳۱	۲۵	۱۷	۱۱	۱۶	-	۱۶.۱	۱۸
فرشچیان	-	-	۲۳	۵۶	۶۱	-	-	-
مردم شناسی کاخ گلستان	۴۶	۲۵	-	-	-	-	-	-
ملت	۱۷۹	۱۷۳	۲۳۵	۲۵۰	۲۸۰	۱	-	-
ملی ایران (ایران باستان)	۴۰	۷۶	۹۱	۹۰	۹۳	-	-	-
مهریز	-	-	۷	۳	-	۲۷	-	-
نقاشی پشت شیشه	-	-	۲	۴	۴	-	۰.۹۲۹	۲.۹
نگارخانه	-	-	۳۲	-	۳۹	-	-	-
نیاوران	۱۰۰	۱۰۴	۱۲۵	۲۲۳	-	-	۲۴۷	-
هنر ملل سعد آباد	۸	۴۷	۱۵	۹	۱۳	-	-	-
هنرهای زیبا- سعدآباد	۲۹	۱۹	۲۶	۳۸	۴۴	۱۵	-	-
هنر های ملی	۸	۸	۴	۷	۱۱	-	-	-

توضیح: در زمان انتشار سالنامه اطلاعات کامل سال ۹۱ دریافت نشده است، اطلاعات تکمیلی در سایت شهرداری تهران به نشانی www.tehran.ir بروز رسانی خواهد شد.
*توضیح: به علت نبود اطلاعات ۸۹-۸۸، وارد نشده است.

۱۶-۱۵-تعداد کتب و اسناد کتابخانه ملی جمهوری اسلامی ایران در سال های ۹۱-۸۹

عنوان	واحد	سال ۸۹	سال ۹۰	سال ۹۱
منابع خطی	نسخه	۳۴۶۶۷	۳۵۵۸۶	۳۶۱۹۶
منابع چاپ سنگی	نسخه	۲۹۴۵۰	۳۰۰۰۰	۳۲۰۹۸
اسناد پیش آرشیوی	میلیون برگ	۱۷۰.۶۶۰	۱۷۸.۶۸۱	۱۹۱.۶۴۴
اسناد آرشیوی مخازن	پرورنده	۴۹۹۴۶۸	۵۶۲۸۱۶	۶۲۳۵۲۰
منابع کتابی مخازن تخصصی	جلد	۱۲۲۳۸۳۰	۱۵۹۰۶۸۸	۱۶۴۲۵۹۹
منابع لاتین	جلد	۶۴۹۵۸	۱۲۵۴۵۴	۱۵۳۹۴۱
منابع ایران شناسی و اسلام شناسی	جلد	۵۴۹۸۴	۷۰۴۲۸	۶۰۴۷۱
منابع کودک و نوجوان	جلد	۱۳۶۴۸۱	۱۴۲۹۶۷	۱۶۱۵۵۲
منابع نابینایان	جلد	۱۶۰۰۰	۱۶۵۲۹	۱۷۰۱۴
پاینده‌ها	دوره	۱۶۵۱۱۰	۱۹۴۴۶۰	۲۰۷۲۳۳
منابع غیرکتابی	مورد	۲۸۰۳۸۰	۳۲۵۱۳۸	۳۹۴۵۹۸
کتب نفیس	جلد	۱۰۲۹۲	۱۹۵۰۰	۱۱۱۵۰
منابع دیجیتال (کتابخانه)	رکورد	۲۰۱۶۱	۶۴۰۱۶	۸۶۶۸۴
منابع دیجیتال(اسناد)	صفحه	۴۴۱۰۹۸	۹۵۰۳۲۴	۸۸۴۸۳۶۵

مأخذ : سازمان اسناد و کتابخانه ملی جمهوری اسلامی ایران معاونت کتابخانه ملی

۱۷-۱۵-شاخص ها و نماگرهای فرهنگی در حوزه انتشارات استان تهران سال ۹۱

عنوان	واحد	بهار	تابستان	پاییز	زمستان
تعداد عناوین کتاب های منتشر شده	عنوان	۱۰۱۱۵	۹۶۰۱	۱۲۴۴۸	۱۶۵۹۲
شمارگان کتاب های منتشر شده	نسخه	۲۵۱۵۹	۲۵۱۷۳	۳۵۴۳۶	۳۶۸۲۰۷۹۶
تعداد عناوین کتاب های تالیف شده	عنوان	۷۶۴۵	۷۴۵۰	۱۰۱۹۱	۱۳۰۲۷
شمارگان کتاب های تالیف شده	نسخه	۲۰۱۲۵	۲۰۷۹۱	۲۸۶۲۸	۳۰۰۸۷۶۷۶
تعداد عناوین کتاب های ترجمه شده	عنوان	۲۴۷۰	۲۱۵۱	۲۲۵۷	۳۵۶۵
شمارگان کتاب های ترجمه شده	نسخه	۵۰۳۴	۴۳۸۳	۶۸۰۸	۶۷۳۳۱۲۰
تعداد عناوین نشریات	عنوان	۱۹۴۰	۳۲۴۰	۵۴۴۶	۵۶۴۸
شمارگان نشریات	میلیون نسخه	۱۰۷۰	۵۵۷	۴۰۵	۳۲۱
تعداد عناوین مطبوعات انتشار یافته	عنوان	۱۰۳	۱۴۰	۱۹۸	۱۹۸
شمارگان مطبوعات انتشار یافته	میلیون نسخه	۷۷۰	۳۹۶	۲۱۰	۲۳۳
تعداد عناوین مجله ها	عنوان	۱۸۳۷	۳۱۰۰	۵۲۴۸	۵۴۴۰
شمارگان مجله ها	میلیون نسخه	۳۰۰	۱۴۱	۱۹۵	۸۸

مأخذ : اداره کل فرهنگ و ارشاد اسلامی استان تهران (سایت استانداری تهران)

فرهنگ و گردشگری

۱۵-۱۸- مشخصات نگارخانه ها برحسب مناطق شهرداری در سال ۹۱

منطقه	نام مرکز	ظرفیت پذیرش	سال بهره‌برداری	سال ساخت	وضعیت مالکیت
۱	نگارخانه فرهنگسرای ملل	۱۶۰	۱۳۷۴	۱۳۷۴	واگذاری
۲	فرهنگسرای ابن سینا	۱۰۰	۱۳۷۶	۱۳۶۸	توافق با شهرداری
۴	فرهنگسرای طبیعت	۵۰	۱۳۷۳	۱۳۷۳	توافق با شهرداری
۵	نگارخانه آفرینش نور	۱۰,۰۰۰	۱۳۷۵	۱۳۷۲	توافق با شهرداری
۵	خانه فرهنگ آیه	۱,۰۰۰	۱۳۷۵	۱۳۷۱	واگذاری
۵	نگارخانه پردیسان	۵۰۰	۱۳۸۰	۱۳۸۰	واگذاری
۶	فرهنگسرای بانو	۴۰	۱۳۷۴	۱۳۷۴	واگذاری
۷	فرهنگسرای مدرسه	۱۰۰	۱۳۷۳	۱۳۵۰	واگذاری
۱۰ و ۹	مجتمع فرهنگی هنری عطار	۱۰۰	۱۳۷۵	۱۳۷۴	واگذاری
۱۰ و ۹	فرهنگسرای قرآن	۱۵۰	۸۰	۱۳۷۸	توافق با شهرداری
۱۰ و ۹	مجتمع فرهنگی هنری هاشمی	۱۵۰	۱۳۷۳	۱۳۷۳	توافق با شهرداری
۱۰ و ۹	مجتمع فرهنگی هنری هاشمی	۶۰	۱۳۷۳	۱۳۷۳	توافق با شهرداری
۱۱	مدیریت فرهنگی هنری منطقه ۱۱	۱۰۰	۱۳۷۶	۱۳۷۴	واگذاری
۱۱	خانه فرهنگ شیخ هادی	۲۰۰	۱۳۷۳	۱۳۷۳	توافق با شهرداری
۱۲	خانه فرهنگ کوثر	۱,۰۰۰	۱۳۷۵	۱۲۸۵	واگذاری
۱۳	نگارخانه آبی		۱۳۷۶	۱۳۷۵	توافق با شهرداری
۱۵	فرهنگسرای خاوران	۱۰۰	۱۳۷۳	۱۳۷۳	توافق با شهرداری
۱۵	خانه فرهنگ ولی عصر (عج)	۲۲	۱۳۷۳	۱۳۷۳	واگذاری
۱۵	نگارخانه خانه فرهنگ هاشم آباد	۱۵۰	۱۳۷۳	۱۳۷۳	واگذاری
۱۶, ۱۹	فرهنگسرای بهمن	۱۵۰	۱۳۷۲	۱۳۷۰	توافق با شهرداری
۱۶, ۱۹	فرهنگسرای بهمن	۱۲۰	۱۳۷۲	۱۳۷۰	توافق با شهرداری
۱۶, ۱۹	مجتمع فرهنگی هنری بعثت	۶۰۰	۱۳۷۳	۱۳۷۳	توافق با شهرداری
۱۶, ۱۹	مجتمع فرهنگی هنری فجر		۱۳۷۶	۱۳۷۵	واگذاری
۱۷	نگارخانه بهاران	۱۰۰	۱۳۷۵	۱۳۸۰	واگذاری
۱۷	نگارخانه بهاران	۱۰۰	۱۳۷۵	۱۳۸۰	واگذاری
۱۸	فرهنگسرای خاتم	۸۰	۱۳۸۵	۱۳۸۱	واگذاری
مراکز خاص	فرهنگسرای سلامت	۳۰	۱۳۸۵	۱۳۸۵	واگذاری
مراکز خاص	فرهنگسرای دانشجو	۱۰۰	۱۳	۱۳۷۶	توافق با شهرداری
مراکز خاص	فرهنگسرای تفکر	۴۵	۱۳۷۵	۱۳۷۴	واگذاری

۱۹-۱۵- مشخصات فرهنگسراها برحسب مناطق شهرداری در سال ۹۱

منطقه	نام مرکز	ظرفیت پذیرش	سال بهره‌برداری	سال ساخت	وضعیت محیطی	وضعیت مالکیت
۱	فرهنگسرای ملل	۳۰۰	۱۳۷۶	۱۲۸۵	آموزشی مسکونی تفریحی	واگذاری
۱	خانه فرهنگ توچال	۵۰۰	۱۳۸۳	۱۳۸۳	تفریحی	استیجاری
۲	فرهنگسرای ابن سینا	۵۳۵	۱۳۷۶	۱۳۶۸	مسکونی	توافق با شهرداری
۲	خانه فرهنگ زنجان	۲۵۰	۱۳۷۶	۱۳۶۷	اداری	توافق با شهرداری
۲	خانه فرهنگ نصر	۲۰۰	۱۳۷۶	۱۳۶۷	اداری	توافق با شهرداری
۳	فرهنگسرای کودک	۲۰۰	۱۳۸۰	۱۳۷۸	مسکونی	واگذاری
۳	خانه فرهنگ حورا	۱۰۰	۱۳۸۵	۱۳۸۰	اداری مسکونی تفریحی	توافق با شهرداری
۴	خانه فرهنگ صدف	۱۲۰	۱۳۷۶	۱۳۷۳	مسکونی تفریحی	واگذاری
۴	فرهنگسرای طبیعت	۵,۰۰۰	۱۳۷۲	۱۳۵۱	آموزشی اداری تفریحی	واگذاری
۴	خانه فرهنگ حکیمیه	۱۰۰	۱۳۷۶	۱۳۷۵	مسکونی	واگذاری
۵	خانه فرهنگ آیه	۵۱۰۰	۱۳۷۴	۱۳۷۳	آموزشی اداری	واگذاری
۵	فرهنگسرای دختران	۶۰۰	۱۳۸۰	۱۳۸۰	آموزشی اداری تفریحی	واگذاری
۵	خانه فرهنگ نور	۱۰,۰۰۰	۱۳۷۵	۱۳۷۲	تجاری آموزشی	توافق با شهرداری
۵	خانه فرهنگ باصفا	۱۵۰	۱۳۷۵	۱۳۷۴	مسکونی	واگذاری
۵	خانه فرهنگ محصل	۲۵۰	۱۳۶۹	۱۳۶۹	آموزشی اداری تفریحی	توافق با شهرداری
۵	خانه فرهنگ میثاق	۵۰۰	۱۳۷۰	۱۳۷۰	آموزشی اداری	توافق با شهرداری
۶	فرهنگسرای بانو	۲۰۰۰	۱۳۷۴	۱۳۷۴	تجاری	واگذاری
۷	خانه فرهنگ قاسم‌آباد	۳۰۰	۱۳۷۳	۱۳۷۳	آموزشی اداری	واگذاری
۷	خانه فرهنگ قرآن منطقه ۷	۴۰۰	۱۳۷۳	۱۳۷۳	آموزشی اداری تفریحی	واگذاری
۷	فرهنگسرای مدرسه	۱۰۰۰	۱۳۷۲	۱۳۴۰	تفریحی	واگذاری
۸	خانه فرهنگ میدان ۱۶		۱۳۷۶	۱۳۷۲	مسکونی	واگذاری
۸	خانه فرهنگ فرزاتگان	۲۵۰	۱۳۷۵	۱۳۷۳	آموزشی اداری	واگذاری
۸	خانه فرهنگ معرفت	۵۰۰	۱۳۷۵	۱۳۷۵	آموزشی اداری	واگذاری
۸	خانه قرآن منطقه ۸	۱۰۰	۱۳۷۳	۱۳۵۵	آموزشی اداری	توافق با شهرداری
۸	فرهنگسرای خانواده	۳۲۰	۱۳۷۶	۱۳۷۴	آموزشی اداری	واگذاری
۸	خانه قرآن منطقه ۸	۱,۰۰۰	۱۳۷۵	۱۳۷۳	آموزشی اداری	توافق با شهرداری
۱۰ و ۹	فرهنگسرای قرآن	۱۰۰۰	۸۰	۱۳۷۸	آموزشی اداری	مشاعی
۱۰ و ۹	خانه فرهنگ شمشیری	۷۰۰	۱۳۷۳	۱۳۷۳	آموزشی اداری	واگذاری
۱۰ و ۹	خانه فرهنگ اعتماد	۲۰۰	۱۳۷۶	۱۳۷۶	تجاری آموزشی اداری	واگذاری
۱۰ و ۹	مجتمع فرهنگی هنری عطار	۵۰۰	۱۳۷۵	۱۳۷۴	مسکونی	واگذاری
۱۰ و ۹	خانه فرهنگ حرا	۸۰	۱۳۷۲	۱۳۷۲	آموزشی	توافق با شهرداری
۱۱	خانه فرهنگ ابوسعید	۲۰۰	۱۳۷۶	۱۳۲۰	تجاری آموزشی اداری	واگذاری
۱۱	خانه فرهنگ حر	۲,۰۰۰	۱۳۷۴	۱۳۷۳	نظامی	مشاعی
۱۱	فرهنگسرای انقلاب	۱۲۰,۰۰۰	۱۳۷۶	۱۳۷۴	مسکونی	واگذاری
۱۱	خانه فرهنگ شیخ هادی	۴۰۰	۱۳۷۳	۱۳۷۳	تجاری	توافق با شهرداری

فرهنگ و گردشگری

۱۹-۱۵- مشخصات فرهنگسراها برحسب مناطق شهرداری در سال ۹۱ (دنباله)

منطقه	نام مرکز	ظرفیت پذیرش	سال بهره‌برداری	سال ساخت	وضعیت محیطی	وضعیت مالکیت
۱۱	خانه فرهنگ شیخ هادی	۵۰۰	۱۳۷۳	۱۳۷۳	آموزشی	توافق با شهرداری
۱۲	خانه فرهنگ امامزاده یحیی	۱۲۰۰	۱۳۷۲	۱۳۰۵	تجاری مسکونی	توافق با شهرداری
۱۲	خانه فرهنگ دردار	۱,۰۰۰	۱۳۷۲	۱۳۷۲	مسکونی	تصرفی
۱۲	خانه فرهنگ ابروانی	۳۰۰	۱۳۸۲	۱۲۸۰	آموزشی اداری	توافق با شهرداری
۱۲	مجتمع فرهنگی هنری خواجهی کرمانی		۱۳۷۴	۱۳۷۴	تجاری مسکونی	توافق با شهرداری
۱۲	فرهنگسرای نوجوانان	۲۰۰۰	۱۳۷۳	۱۳۷۲	اداری مسکونی	توافق با شهرداری
۱۲	خانه فرهنگ کوثر	۱۰۰۰	۱۳۷۳	۱۲۸۵	تجاری	واگذاری
۱۳	فرهنگسرای سالمند	۸۰۰	۱۳۷۶	۱۳۷۶	آموزشی اداری	توافق با شهرداری
۱۳	خانه فرهنگ حافظیه		۱۳۸۵	۱۳۷۳	آموزشی اداری	توافق با شهرداری
۱۳	خانه فرهنگ مهرآور		۱۳۸۳	۱۳۵۴	آموزشی اداری مسکونی	استیجاری
۱۴	خانه فرهنگ فرشته آزادی	۶۰۰	۱۰	۱۳۶۵	آموزشی اداری تفریحی	توافق با شهرداری
۱۴	خانه فرهنگ شهید اندرزگو	۲۰۰۰	۱۳۷۶	۱۳۷۶	آموزشی اداری	استیجاری
۱۴	خانه فرهنگ ابودر	۲۰۰۰	۱۳۷۲	۱۳۷۲	آموزشی	توافق با شهرداری
۱۴	فرهنگسرای پایداری	۵۰۰	۱۳۸۰	۱۳۸۰	آموزشی اداری	توافق با شهرداری
۱۴	خانه کودک زیتون	۵۰	۱۳۸۱	۱۳۸۱	آموزشی	توافق با شهرداری
۱۵	خانه فرهنگ والفجر	۶۰۰	۱۳۷۴	۱۳۷۳	آموزشی اداری تفریحی	توافق با شهرداری
۱۵	خانه فرهنگ ولی عصر (عج)	۱۰۰۰	۱۳۷۳	۱۳۷۳	تجاری آموزشی اداری مسکونی نظامی تفریحی	واگذاری
۱۵	خانه فرهنگ هاشم آباد	۳۰۰۰۰	۱۳۷۳	۱۳۷۳	مسکونی	واگذاری
۱۵	فرهنگسرای خاوران		۱۳۷۳	۱۳۷۲	تجاری مسکونی	توافق با شهرداری
۱۶, ۱۹	خانه فرهنگ کوشا	۵۰۰	۱۳۷۵	۱۳۷۵	آموزشی	توافق با شهرداری
۱۶, ۱۹	خانه فرهنگ مبعاد	۲۰۰	۷۶	۷۴	آموزشی اداری	توافق با شهرداری
۱۶, ۱۹	خانه فرهنگی قلم	۱۵۰	۱۳۷۰	۱۳۷۰	مسکونی	توافق با شهرداری
۱۶, ۱۹	فرهنگسرای بهمن	۷۰۰۰	۱۳۷۰	۱۳۷۰	آموزشی اداری	توافق با شهرداری
۱۶, ۱۹	مجتمع فرهنگی هنری بعثت	۶۰۰	۱۳۷۳	۱۳۷۳	آموزشی اداری	توافق با شهرداری
۱۶, ۱۹	خانه فرهنگ تلاش	۷۰۰	۱۳۷۹	۱۳۷۹	آموزشی اداری	توافق با شهرداری
۱۶, ۱۹	مجتمع فرهنگی هنری فجر	۱۰۰۰	۱۳۷۶	۱۳۷۵	آموزشی اداری	واگذاری
۱۶, ۱۹	خانه فرهنگ خزانه	۵۰۰	۱۳۴۰	۱۳۴۰	آموزشی اداری	توافق با شهرداری
۱۷	فرهنگسرای اقوام	۲۰۰۰۰	۱۳۸۰	۱۳۷۵	مسکونی تفریحی	واگذاری

سالنامه آماری شهر تهران

۱۹-۱۵- مشخصات فرهنگسراها برحسب مناطق شهرداری در سال ۹۱ (دنباله)

منطقه	نام مرکز	ظرفیت پذیرش	سال بهره‌برداری	سال ساخت	وضعیت محیطی	وضعیت مالکیت
۱۷	خانه فرهنگ سلمان فارسی	۵۰۰۰	۱۳۷۵	۱۳۷۵	مسکونی	واگذاری
۱۷	دارالقرآن بهاران	۷۰	۱۳۸۰	۱۳۷۵	مسکونی تفریحی	واگذاری
۱۷	فرهنگسرای اقوام	۲۰,۰۰۰	۱۳۸۰	۱۳۷۵	مسکونی تفریحی	واگذاری
۱۷	خانه فرهنگ سلمان فارسی	۵۰۰۰	۱۳۷۵	۱۳۷۵	مسکونی	واگذاری
۱۷	دارالقرآن بهاران	۷۰	۱۳۸۰	۱۳۷۵	مسکونی تفریحی	واگذاری
۱۸	فرهنگسرای خاتم	۱۰۰۰	۱۳۸۱	۱۳۸۱	مسکونی	واگذاری
۱۸	خانه فرهنگ امام علی (ع)	۱۰۰	۱۳۸۰	۱۳۸۰	تفریحی	توافق با شهرداری
۲۰	خانه فرهنگ دولت‌آباد	۱۸۰۰۰	۱۳۷۳	۱۳۷۳	مسکونی	توافق با شهرداری
۲۰	مجمع علوم و فنون شهید رحیمی	۲۰۰۰	۱۳۷۵	۱۳۷۲	مسکونی	واگذاری
۲۰	فرهنگسرای ولاء	۵۰۰۰	۷۶	۷۵	آموزشی اداری	واگذاری
۲۰	خانه فرهنگ شهید آوینی	۱۵۰۰۰	۱۳۷۶	۱۳۷۶	آموزشی اداری	توافق با شهرداری
۲۰	خانه فرهنگ رازی	۵۰۰	۱۳۷۴	۱۳۷۴	آموزشی	واگذاری
۲۰	خانه فرهنگ امید	۲۰۰	۱۳۸۰	۱۳۷۶	آموزشی	استیجاری
۲۲و۲۱	خانه فرهنگ امیرکبیر	۲۰۰	۱۳۸۰	۱۳۸۰	مسکونی	استیجاری
۲۲و۲۱	خانه فرهنگ تهران‌سر	۲۰۰	۱۳۷۴	۱۳۵۰	آموزشی	واگذاری
۲۲و۲۱	فرهنگسرای تهران		۱۳۸۴	۱۳۸۴	تفریحی	واگذاری
۲۲و۲۱	خانه فرهنگ وردآورد		۷۵	۷۵	آموزشی اداری	توافق با شهرداری
۲۲و۲۱	خانه فرهنگ گرمدره	۵۰۰	۱۳۸۳	۱۳۶۸	مسکونی	استیجاری
مراکز خاص	خانه محیط زیست		۱۳۸۴	۱۳۴۵	مسکونی	توافق با شهرداری
مراکز خاص	خانه فرهنگ مترو هفت تیر	۱۰۰	۱۳۸۵	۱۳۸۵	اداری	واگذاری
مراکز خاص	فرهنگسرای دانشجو		۱۳۷۷	۱۳۷۶	آموزشی اداری تفریحی	توافق با شهرداری
مراکز خاص	فرهنگسرای رسانه	۵۰۰	۱۳۸۵	۱۳۸۵	مسکونی	مشاعی
مراکز خاص	فرهنگسرای کار		۱۳۸۰		خیابان آزادی- خیابان هاشمی	تملك شهرداری
مراکز خاص	فرهنگسرای تفکر		۱۳۷۵		بلوار شهران	تملك شهرداری
مراکز خاص	فرهنگسرای فناوری اطلاعات		۱۳۸۲		خیابان کارگر جنوبی	تملك شهرداری
مراکز خاص	فرهنگسرای پایداری		۱۳۸۶		پاسداران - میدان قبا	تملك شهرداری

مأخذ: شهرداری تهران

فرهنگ و گردشگری

۲۰-۱۵- چاپخانه های تحت نظارت اداره کل فرهنگ و ارشاد اسلامی از سال های ۹۰-۶۵

عنوان	جمع	دولتی	خصوصی
سال ۶۵	۶۲۵	۱۱۵	۵۱۰
سال ۷۰	۶۲۸	۱۱۸	۵۱۰
سال ۷۵	۶۴۰	۱۳۰	۵۱۰
سال ۸۰	۱۳۵۰	۱۴۵	۱۲۰۵
سال ۸۵	۱۴۶۲	۱۳۷	۱۳۲۵
سال ۸۶	۱۴۷۶	۱۳۷	۱۳۳۹
سال ۸۷	۱۸۹۶	۴۸	۱۸۴۸
سال ۸۸	۱۹۱۱	۴۸	۱۸۶۳
سال ۸۹	۱۹۲۱	۴۸	۱۸۷۳
سال ۹۰	۱۹۵۴	۴۸	۱۹۰۶

توضیح: در زمان انتشار سالنامه اطلاعات سال ۹۱ دریافت نشده است، اطلاعات تکمیلی در سایت شهرداری تهران به نشانی www.tehran.ir بروز رسانی خواهد شد. مأخذ: اداره کل فرهنگ و ارشاد اسلامی استان تهران.

۲۱-۱۵- توزیع مطبوعات در استان تهران از سال های ۹۱-۶۵

روزنامه	تعداد عنوان	
	کل ^(۱)	مطبوعات محلی
سال ۶۵	۶	۴
سال ۷۰	۱۹	۶
سال ۷۵	۲۶	۲۳
سال ۸۰	۶۷	۱۲
سال ۸۵	۱۰۴	۱۲
سال ۸۶	۱۰۲	۱۳
سال ۸۷	۹۸	۱۴
سال ۸۸	۱۵۸	۴۴
سال ۸۹	۱۵۰	۴۳
سال ۹۰	۱۰۳	۹۳
سال ۹۱	۱۰۳	۱۵

۲۱-۱۵- توزیع مطبوعات در استان تهران از سال های ۹۱-۶۵ (دنباله)

تعداد عنوان		مجله ^(۳)
مطبوعات محلی	کل ^(۱)	
۱۲	۴۶	سال ۶۵
۳۴	۲۴۱	سال ۷۰
۱۸۱	۳۲۶	سال ۷۵
۲۱۵	۷۶۵	سال ۸۰
۲۷۷	۱۹۵۷	سال ۸۵
۲۷۷	۱۹۷۴	سال ۸۶
۲۶۵	۱۹۶۸	سال ۸۷
۷۷۰	۲۳۷۷	سال ۸۸
۷۰۰	۲۳۱۶	سال ۸۹
۳۲۴	۲۵۳۷	سال ۹۰
۳۲۹	۲۹۲۲	سال ۹۱

(۱) منظور از کل، تعداد نشریاتی است که گستره توزیع آنها سراسری می باشد.

(۲) آمار قید شده شامل کلیه نشریات ادواری اعم از قطع روزنامه ای و مجله ای می باشد.

(۳) اطلاعات سری زمانی سال ۱۳۸۸ توسط اداره ذی ربط تجدید نظر شده است

مأخذ: اداره کل فرهنگ و ارشاد اسلامی استان تهران.

۲۲-۱۵- تعداد مطبوعات شهر تهران برحسب صاحب امتیاز از سال های ۹۱-۷۵

عنوان	جمع	اشخاص حقیقی	سازمان ها، نهادها، موسسات و بنیادهای دولتی	سازمان ها و موسسات غیر دولتی
سال ۷۵	۴۹۸	۲۱۸	۲۰۲	۷۸
سال ۸۰	۹۴۷	۴۷۷	۲۹۲	۱۷۸
سال ۸۴	۲۰۴۶	۱۲۰۷	۴۲۲	۴۱۷
سال ۸۵	۲۰۵۳	۱۱۸۸	۴۳۷	۴۲۸
سال ۸۶	۱۹۸۴	۱۱۳۱	۴۴۰	۴۱۳
سال ۸۷	۲۰۶۶	۱۲۱۹	۴۴۴	۴۰۳
سال ۸۸	۲۱۵۳	۹۹۶	۵۴۸	۶۰۹
سال ۸۹	۲۲۲۴	۹۹۰	۵۸۶	۶۴۸
سال ۹۰	۲۶۴۰	۱۲۰۳	۶۵۷	۷۸۰
سال ۹۱	۳۰۲۵	۱۴۰۴	۷۳۷	۸۸۴

مأخذ - وزارت فرهنگ و ارشاد اسلامی اداره مطبوعات داخلی

فرهنگ و گردشگری

۲۳-۱۵- تعداد مطبوعات شهر تهران برحسب فاصله انتشار در سال های ۹۱-۷۵

عنوان	جمع	روزانه	هفتگی	دوهفته یک بار	ماهانه	دوماه یک بار	فصلی	سایر
سال ۷۵	۴۹۸	۳۴	۶۹	۲۹	۱۷۶	۱۶	۱۳۶	۳۸
سال ۸۰	۹۴۷	۷۵	۱۲۷	۵۶	۲۷۶	۴۰	۳۱۰	۶۳
سال ۸۴	۲۰۴۶	۱۲۴	۲۷۸	۱۰۹	۶۸۳	۷۴	۶۴۰	۱۳۸
سال ۸۵	۲۰۵۳	۱۰۶	۱۹۶	۸۶	۶۹۶	۸۱	۷۳۲	۱۵۶
سال ۸۶	۱۹۸۴	۱۰۶	۱۷۱	۸۲	۶۳۶	۸۰	۷۴۹	۱۶۰
سال ۸۷	۲۰۶۶	۹۸	۱۶۲	۸۶	۶۶۴	۸۷	۸۰۰	۱۶۹
سال ۸۸	۲۱۶۴	۹۸	۱۶۰	۸۹	۶۶۳	۹۴	۸۶۶	۱۹۴
سال ۸۹	۲۲۲۵	۱۰۱	۱۶۹	۹۷	۶۶۴	۹۹	۹۰۱	۱۹۴
سال ۹۰	۲۶۴۰	۱۰۳	۱۷۷	۱۲۹	۷۴۶	۱۳۰	۱۰۹۵	۲۶۰
سال ۹۱	۳۰۲۵	۱۰۳	۲۰۲	۱۴۹	۸۴۴	۱۵۷	۱۲۲۶	۳۴۴

مأخذ: وزارت فرهنگ و ارشاد اسلامی اداره مطبوعات داخلی

۲۴-۱۵- فیلم های سینمایی تولید شده در کشور از سال های ۹۰-۷۵

سال	تعداد
سال ۷۵	۴۰
سال ۸۰	۵۷
سال ۸۴	۶۷
سال ۸۵	۶۲
سال ۸۶	۸۲
سال ۸۷	۹۹
سال ۸۸	۷۸
سال ۸۹	۷۶
سال ۹۰	۸۴

توضیح: در زمان انتشار سالنامه اطلاعات سال ۹۱ دریافت نشده است، اطلاعات تکمیلی در سایت شهرداری تهران به نشانی www.tehran.ir بروز رسانی خواهد شد.
مأخذ: وزارت فرهنگ و ارشاد اسلامی معاونت امور سینمایی، سمعی و بصری

۲۵-۱۵- تعداد و مساحت و نوع کاربری اماکن ورزشی شهر تهران به نوع مالکیت در سال های ۹۱-۸۹

سال	نوع مالکیت	استفاده آقایان	استفاده بانوان	مساحت کل (متر مربع)	مساحت مفید (متر مربع)	تعداد کل
۸۹	اماکن تربیت بدنی	۱۲۷	۷۷	۱۳۹۴۱۲۷	۳۰۲۷۸۰	۱۴۱
	اماکن خصوصی	۶۲۶	۳۷۱	۶۲۵۶۷۴	۴۴۲۸۸۹	۶۸۷
	اماکن دولتی	۴۹۰	۴۱۳	۲۶۳۰۵۶۱	۱۴۴۷۵۱۷/۶	۵۶۵
۹۰	اماکن تربیت بدنی	۱۲۷	۷۷	۱۳۹۷۶۲۷	۳۰۳۵۸۸	۱۴۲
	اماکن خصوصی	۵۶۸	۴۴۶	۲۸۰۹۶۶۶	۱۴۳۱۷۲۳	۶۶۰
	اماکن دولتی	۷۲۱	۴۶۶	۵۴۲۳۹۵	۳۱۸۱۱۳	۸۰۱
۹۱	اماکن تربیت بدنی	۶۱۵	۳۳۹	-	۱۹۴۳۱۱	۱۱۶
	اماکن خصوصی	۱۳۳۳	۸۹۳	-	۳۷۴۸۵۸	۸۸۹
	اماکن دولتی	۷۸۱	۵۷۷	-	۱۵۸۴۸۰۰	۶۷۶

ماخذ جداول ۱۸-۱۵ تا ۱۹-۱۵: اداره کل تربیت بدنی استان تهران

۲۶-۱۵- تأسیسات و مکان های ورزشی استان تهران از سال های ۹۱-۷۵

عنوان	زمین و میدان ^(۱)	سالن	استخر	پیست ^(۲)	زورخانه
سال ۷۵	۲۵۲	۴۹۶	۱۷۲	۳۲	۲۳
سال ۸۰	۶۶۵	۱۲۹۱	۴۵۰	۸۹	۴۵
سال ۸۵	۴۱۷	۱۶۷۵	۲۷۴	۸۹	۲۲
سال ۸۶	۴۴۸	۱۹۴۶	۳۰۸	۹۰	۱۷
سال ۸۷	۵۱۶	۲۳۳۶	۳۱۸	۱۰۰	۲۶
سال ۸۸	۵۳۶	۲۳۴۷	۳۱۹	۱۰۰	۲۷
سال ۸۹	۴۱۴	۲۲۲۴	۲۹۹	۵۱	۱۸
سال ۹۰	۴۶۷	۲۴۹۹	۳۲۵	۵۵	۲۳
سال ۹۱	۴۷۳	۲۷۰۱	۳۴۰	۷۰	۲۳

توضیح: مجموع زمین و میدان (زمین فوتبال، زمین تنیس ، زمین اسکیت) یکجا آمده است. (۲) آمار پیست و مانژ یکجا آمده است.

ماخذ: اداره کل تربیت بدنی استان تهران.

۲۷-۱۵- میزان بهره وری از اماکن ورزشی تهران در سال ۹۱

عنوان	استفاده کنندگان (هزار نفر)	نفر ساعت استفاده کننده
کل استان	۱۴۴۷۰۹	۴۷۶۹
اسلامشهر.	۱۰۳۰۸	۲۷۴
پاکدشت	۴۷۰۶	۳۴۴
پیشوا	۲۸۶	۵۶
تهران	۶۸۶۶۴	۱۹۲۰
دماوند	۷۳۸۷	۲۷۰
رباط کریم	۳۱۶۴	۱۱۶
ری	۲۲۶۱۵	۵۲۹
شمیرانات	۵۴۱۷	۲۶۴
شهریار	۵۹۸۸	۲۰۶
فیروزکوه	۴۰۴۸	۲۶۳
قدس	۱۰۸۹	۹۱
ملارد	۸۳۸	۹۸
ورامین	۵۹۷۸	۱۸۴

۲۸-۱۵- شاخص ها و نماگرهای تربیت بدنی در سال ۹۱-۹۰

شاخص	سال ۹۰		سال ۹۱	
	تعداد(نفر)	درصد تغییر نسبت به سال قبل	تعداد(نفر)	درصد تغییر نسبت به سال قبل
مردان ورزشکار سازمان یافته	۲۱۸۹۰۸	-۱۷.۰۸	۲۴۰۱۷۲	۸.۸۵
زنان ورزشکار سازمان یافته	۱۱۰۸۵۱	-۲۱.۹۳	۱۱۴۷۷۳	۳.۴۱
ورزشکاران سازمان یافته	۳۲۹۷۵۹	-۱۸.۷۷	۳۵۴۹۴۵	۷.۹

ماخذ: سازمان تربیت بدنی استان تهران

سالنامه آماری شهر تهران

۲۹-۱۵-مربیان وداوران استان تهران برحسب رشته های ورزشی و جنس سال ۹۱

داوران			مربیان			رشته ورزشی
جمع	زن	مرد	جمع	زن	مرد	
۸۸۶۷	۲۷۸۰	۶۰۸۷	۹۶۴۶	۳۷۳۲	۵۹۱۴	جمع
-	-	-	-	-	-	اتومبیلرانی
۱۲۳	۵۲	۷۱	۱۵۷۱	۷۸۰	۷۹۱	آمدگی جسمانی
۶۳	۲۴	۳۹	۶۱	۱۹	۴۲	اسکواش
۱۳۸	۳۰	۱۰۸	۲۰۸	۷۲	۱۳۶	اسکی
۶۶	۱۲	۵۴	۱۰۳	۳۱	۷۲	اسکیت
۳۹	۰	۳۹	۴۲	۰	۴۲	باستانی و هنرهای رزمی
۶۰	۳۲	۲۸	۲۲	۷	۱۵	بولینگ و بیلارد
۲۵	۱	۲۴	۸۵	۴۴	۴۱	بدمینتون
۱۲۴	۴۹	۷۵	۱۰۷	۴۰	۶۷	بسکتبال
۲۹	۰	۲۹	۳۶	۰	۳۶	بوکس
۰	۰	۰	۱	۱	۰	بیسبال
۱۰۲	۰	۱۰۲	۱۵۳	۰	۱۵۳	پرورش اندام
۸۲	۱۵	۶۷	۲۲۷	۶۰	۱۶۷	تنیس روی میز
۲۳	۸	۱۵	۸۴	۵۱	۳۳	تنیس
۴۱	۱۶	۲۵	۶۰	۲۸	۳۲	تیراندازی
۱۱۷۱	۵۲۳	۶۴۸	۹۵۵	۳۳۰	۶۲۵	تکواندو
۷۰	۲۸	۴۲	۶۱	۲۶	۳۵	تیر و کمان
۹۰	۳۹	۵۱	۲۲۱	۶۹	۱۵۲	جودو
۵۰	۲۴	۲۶	۴۲	۲۰	۲۲	چوگان
۰	۰	۰	۲	۱	۱	دوچرخه سواری

۲۹-۱۵-مربیان و داوران استان تهران برحسب رشته های ورزشی و جنس سال ۹۱(دنباله)

رشته ورزشی	مربیان			داوران		
	مرد	زن	جمع	مرد	زن	جمع
دو و میدانی	۳۹	۲۶	۶۵	۴۴	۳۲	۷۶
گلف	۱۲	۷	۱۹	۱۵	۴	۱۹
رزمی	۳۲۵	۳۹۵	۷۲۰	۹۸	۳۵	۱۳۳
ژیمناستیک	۱۳۵	۱۱۴	۲۴۹	۲۰	۳۵	۵۵
سوار کاری	۳۵	۱۹	۵۴	۲۴	۱۰	۳۴
شطرنج	۷۱	۶۱	۱۳۲	۹۰	۷۵	۱۶۵
شنا، شیرجه و واترپلو	۹۶	۱۱۳	۲۰۹	۶۶	۴۳	۱۰۹
شمشیر بازی	۱۴۸	۱۰۱	۲۴۹	۱۱۹	۱۱۱	۲۳۰
فوتبال	۳۸۹	۵۴	۴۴۳	۲۰۰۱	۳۴۲	۲۳۴۳
قایقرانی	۴۶	۳۵	۸۱	۲۸	۲۴	۵۲
کاراته	۲۸۴	۳۲۲	۶۰۶	۲۵۲	۱۱۴	۳۶۶
کشتی	۷۲۶	۰	۷۲۶	۸۲۶	۰	۸۲۶
کبده	۱۲	۱۱	۲۳	۶	۴	۱۰
کوهنوردی	۴۷۰	۲۶۳	۷۳۳	۰	۰	۰
کنگ فو	۸۶	۴۵	۱۳۱	۴۹	۹۲	۱۴۱
معلولین و جانبازان	۴۹	۲۶	۷۵	۱۹	۱۲	۳۱
موتور سواری	۱۷	۲	۱۹	۱۶	۲	۱۸
ناشنوایان	۲۵	۱۸	۴۳	۱۹	۱۱	۳۰
نابینایان	۳۵	۲۸	۶۳	۲۲	۲۲	۴۴
نجات غریق	۲	۲	۴	۴۸۴	۶۷۸	۱۱۶۲
والیبال	۱۹۴	۱۸۲	۳۷۶	۱۵۴	۸۳	۲۳۷
ورزشهای سه گانه	۱۲	۰	۱۲	۱۲	۰	۱۲
وزنه برداری	۳۲	۰	۳۲	۲۸	۰	۲۸
ووشو	۵۳	۷۱	۱۲۴	۱۲۳	۱۰۱	۲۲۴
هاکی	۱۲	۷	۱۹	۱۰	۵	۱۵
همگانی	۷۵	۱۶۲	۲۳۷	۵۲	۴۴	۹۶
هندبال	۷۲	۸۹	۱۶۱	۶۷	۴۸	۱۱۵

سالنامه آماری شهر تهران

۳۰-۱۵- ورزشکاران سازمان یافته استان تهران برحسب رشته های ورزشی و جنس سال ۹۱-۹۰

سال ۹۱			سال ۹۰			عنوان
زن	مرد	جمع	زن	مرد	جمع	رشته ورزشی
۱۱۴۷۷۳	۲۴۰۱۷۲	۳۵۴۹۴۵	۷۱۴۱۷	۱۴۹۰۸۱	۲۲۰۴۹۸	جمع
-	-	-	۲۲۳۷۵	۳۴۵۹	۲۵۸۳۴	آمادگی جسمانی
۲۸۶	۶۱۸	۹۰۴	۴۱	۱۳۶	۱۷۷	اسکی
۲۱۴۷	۱۳۰۱	۳۴۴۸	۱۲۶۹	۶۱۴	۱۸۸۳	اسکیت
۱۱۰	۶۵	۱۷۵	۱۱۴	۲۴	۱۳۸	اسکواش
۰	۱۹۰	۱۹۰	۰	۱۳۳	۱۳۳	باستانی و هنرهای رزمی
-	-	-	۱۸۶۷	۱۰۲۷۲	۱۲۱۳۹	رزمی
۱۵۲۴	۵۳۵	۲۰۵۹	۹۲۰	۲۴۳	۱۱۶۳	بدمینتون
۴۳۸۰	۷۵۹۲	۱۱۹۷۲	۲۷۳۴	۴۷۸۳	۷۵۱۷	بسکتبال
۰	۲۲۹۵	۲۲۹۵	۰	۱۳۳۵	۱۳۳۵	بوکس
۱۹	۳۲۱	۳۴۰	۱۱	۲۳۰	۲۴۱	بولینگ
۷۴	۴۲۴	۴۹۸	-	-	-	بیسبال
۸۹۳۵	۲۱۰۵۰	۲۹۹۸۵	۶۳۶۸	۱۴۹۷۷	۲۱۳۴۵	تکواندو
۲۰۲۸	۲۴۳۷۳	۲۶۴۰۱	۰	۱۵۶۲۴	۱۵۶۲۴	پرورش اندام
۴۷۴	۶۵۰	۱۱۲۴	۲۱۶	۳۸۰	۵۹۶	تنیس روی میز
۲۴۹	۴۶۶	۷۱۵	۲۰۱	۳۹۱	۵۹۲	تنیس
۲۷۲	۵۸۵	۸۵۷	۱۹۹	۳۴۳	۵۴۲	تیراندازی
۱۳۰	۲۱۲	۳۴۲	۹۵	۱۱۳	۲۰۸	تیر و کمان
۴۴۲	۴۵۸۴	۵۰۲۶	۱۶۴	۲۷۹۲	۲۹۵۶	جودو
۹۷	۳۹۴	۴۹۱	۷۲	۳۴۶	۴۱۸	دوچرخه سواری
۶۳۴	۶۶۹	۱۳۰۳	۲۲۳	۴۶۴	۶۸۷	دو و میدانی
۱۱۸۷۹	۱۶۹۵۶	۲۸۸۳۵	۷۱۳۵	۱۰۸۶۳	۱۷۹۹۸	ژیمناستیک
۳۸۲	۷۷۴	۱۱۵۶	۱۳۲	۴۰۵	۵۳۷	سوار کاری
۴۸	۵۷	۱۰۵	۵۱	۹۶	۱۴۷	شمشیربازی
۴۸۵	۱۴۸۱	۱۹۶۶	۲۰۸	۱۲۷۲	۱۴۸۰	روستائی عشایری

فرهنگ و گردشگری

۳۰-۱۵- ورزشکاران سازمان یافته استان تهران برحسب رشته های ورزشی و جنس سال ۹۱-۹۰ (دنباله)

سال ۹۱			سال ۹۰			عنوان
زن	مرد	جمع	زن	مرد	جمع	رشته ورزشی
۴۶۱۴	۳۶۳۱	۸۲۴۵	۲۶۷۹	۱۸۵۰	۴۵۲۹	شنا، شیرجه و واترپلو
۱۳۰	۲۴۴	۳۷۴	۱۵۴	۲۳۲	۳۸۶	شطرنج
۲۸۳۴	۶۲۹۵۹	۶۵۷۹۳	۹۳۷	۴۳۴۷۱	۴۴۴۰۸	فوتبال
۲۴۸	۵۱۹	۷۶۷	۱۵۴	۲۸۷	۴۴۱	قایقرانی
۸۸۴۳	۱۴۰۴۱	۲۲۸۸۴	۶۹۳۷	۱۰۳۲	۷۹۶۹	کاراته
۸۹	۱۸۳	۲۷۲	-	-	-	کبدی
۰	۲۵۰۹۹	۲۵۰۹۹	۰	۱۶۲۷۶	۱۶۲۷۶	کشتی
۴۴۸۸	۲۲۰۷۶	۲۶۵۶۴	۱۱۹۳	۴۳۹۱	۵۵۸۴	کنگ فو
۲۲۸۶	۵۰۳۴	۷۳۲۰	۱۴۶۴	۳۷۹۲	۵۲۵۶	کوهنوردی
-	-	-	۷	۲۱	۲۸	گلف
-	-	-	۳۴۲	۲۹۱	۶۳۳	متفرقه
۲۲	۶۴۲	۶۶۴	۳۵	۵۰۹	۵۴۴	موتورسواری و اتومبیلرانی
۴۲	۲۴۲	۲۸۴	۵۲	۱۸۰	۲۳۲	معلولین و جانبازان
۲۵۹	۵۹۲	۸۵۱	۳۴۶	۶۱۷	۹۶۳	ناشنوایان
۳۷	۳۱	۶۸	۲۰	۵۶	۷۶	نابینایان
۱۰	۱۷	۲۷	۶	۲۰	۲۶	نجات غریق
۷	۱۱	۱۸	۵	۱۰۴	۱۰۹	ورزشهای سه گانه
۱۱۱۲۴	۵۶۰۴	۱۶۷۲۸	۷۰۱۰	۲۴۸۸	۹۴۹۸	والیبال
-	-	-	۴۰	-	-	ورزشهای هوایی
۰	۴۰۰	۴۰۰	۰	۲۵۸	۲۵۸	وزنه برداری
۹۹۷	۳۶۹۷	۴۶۹۴	۵۲۰	۲۰۵۶	۲۵۷۶	ووشو
۴	۵	۹	۲۰	۰	۲۰	هاکی
۴۳۰۲۳	۸۹۵۹	۵۱۹۸۲	۴۳۷۴	۱۵۴۲	۵۹۱۶	همگانی
۱۰۶۰	۴۶۷	۱۵۲۷	۷۲۷	۱۵۱	۸۷۸	هندبال
۷۴	۴۲۴	۴۹۸	۴۰	۱۶۲	۲۰۲	انجمن های ورزشی

مأخذ: اداره کل تربیت بدنی استان تهران

۳۱-۱۵- عملکرد سازمان ورزش شهرداری تهران در سال ۹۱- تفریحات ورزشی

منطقه	جشنواره روز طبیعت	آموزش رایطین کوهستان	جشنواره زمستانی	دوچرخه سواری	گرددی و نوجوان	بومی محلی	پناه روی	بانایادک ها	ایستگاه های تفریحی	گردشگری در کره	همایش دوهنگامی	کوهپیمایی	جشنواره تابستانی	بازدید از اماکن تفریحی
۱	۴۲۰۰	۶۰	۲۷۵۰	۳۲۷۲	۳۱۹۰	۲۳۷۹۰	۲۷۹۶	۱۳۴۸۶	۶۲۹۴	۲۴۷۷	۱۶۸۰	۱۱۸	۲۱۵۸	۲۷۵۰
۲	۶۰۰۰	۶۰	۳۵۰۰	۴۸۰۰	۳۴۲۰	۵۴۴۸۰	۳۴۸۰	۳۰۴۲۷	۱۹۰۸۰	۲۴۳۶	۱۲۰۰	۸۴۰	۵۶۴۰	۳۵۰۰
۳	۳۱۰۰	۶۰	۲۶۶۰	۲۱۴	۲۹۲۷	۲۶۲۹۹	۱۸۶۰	۸۳۷۵	۱۱۷۸۶	۹۵۸۷	۲۴۰	۹۴	۱۶۹۱	۲۶۶۰
۴	۷۵۴۰	۶۰	۵۷۷۴	۶۵۳۲	۶۹۶۰	۴۰۸۶۰	۴۲۴۸	۱۴۱۶۱	۲۰۵۸۰	۱۳۵۲۴	۲۱۶۰	۲۴۷	۲۹۰۵	۵۷۷۴
۵	۵۴۰۰	۶۰	۵۰۰۰	۹۹۰۰	۷۹۰۰	۸۲۷۰۴	۴۸۴۸	۳۲۱۸۴	۲۰۵۲۰	۹۸۴۰	۶۱۸۰	۲۱۴	۲۷۲۸	۵۰۰۰
۶	۳۶۰۰	۶۰	۱۰۴۰	۲۶۴۰	۲۵۴۰	۲۲۴۱۸	۲۴۶۰	۷۸۶۰	۸۵۲۰	۱۹۲۰	۶۰	۶۱	۲۴۰۰	۱۰۴۰
۷	۳۳۰۰	۶۰	۱۴۲۹۳	۲۶۰۰	۱۵۳۰	۱۹۷۶۲	۲۵۲۰	۲۰۶۷۶	۱۶۴۳۰	۴۰۱۶	۵۰۴	۹۵	۱۷۴۰	۱۴۲۹۳
۸	۳۶۰۰	۶۰	۴۳۰۰	۴۰۸۵	۴۱۳۳	۴۱۶۹۴	۲۶۴۰	۹۸۵۲	۱۶۴۳۰	۲۸۰۴۴	۱۱۷۶	۱۷۲	۳۱۳۰	۴۳۰۰
۹	۵۱۰۰	۶۰	۹۴۳	۱۰۶۰	۲۳۵۰	۱۹۵۰۱	۱۸۰۰	۹۹۴۷	۷۹۴۵	۳۷۴۰	۵۳۴	۵۲	۹۴۹	۹۴۳
۱۰	۳۰۰۰	۶۰	۱۲۰۰	۲۰۴۰	۹۶۰	۱۳۲۴۸	۱۲۰۰	۱۱۱۳۴	۵۲۵۸	۵۷۶۴	۱۰۳۴	۹۷	۱۷۸۲	۱۲۰۰
۱۱	۴۸۰۰	۶۰	۳۵۹۵	۲۰۴۰	۲۴۰۰	۲۹۱۶۰	۲۵۸۰	۱۱۴۰۰	۹۴۲۰	۷۲۰۰	۸۴۰	۸۰	۱۴۶۰	۳۵۹۵
۱۲	۶۱۰۰	۶۰	۷۳۵۱	۱۹۲۰	۲۳۰۰	۲۸۴۶۰	۳۶۰۰	۱۳۳۷۴	۱۶۳۱۸	۴۹۶۹	۷۳۹	۷۷	۱۲۶۲	۷۳۵۱
۱۳	۴۱۴۰	۶۰	۱۹۷۹	۱۱۶۰	۲۴۹۸	۱۶۹۲۷	۲۰۷۰	۱۱۸۲۱	۶۵۴۴	۶۱۶۰	۸۴۰	۷۶	۱۱۷۷	۱۹۷۹
۱۴	۵۴۰۰	۶۰	۴۶۸۱	۲۹۴۰	۳۷۲۰	۴۸۴۲۱	۳۳۶۰	۲۶۰۱۶	۱۴۶۷۶	۹۰۶۶	۸۴۰	۱۴۹	۲۷۱۸	۴۶۸۱
۱۵	۴۲۰۰	۶۰	۴۳۰۶	۶۴۳۷	۴۳۷۳	۲۰۸۴۵	۹۶۰	۱۲۸۸۱	۲۰۹۴۰	۷۹۹۲	۱۲۰۰	۲۳۴	۴۲۳۲	۴۳۰۶
۱۶	۴۸۰۰	۶۰	۱۰۸۰	۳۱۵۰	۲۸۰۰	۳۳۰۷۲	۲۴۰۰	۱۴۷۶۰	۱۰۷۴۰	۶۱۲۰	۶۰۰	۶۰۰	۱۵۶۰	۱۰۸۰
۱۷	۴۸۰۰	۶۰	۷۲۰	۲۵۹۱	۳۸۸۰	۲۱۲۵۶	۳۶۰۰	۱۲۸۵۲	۶۵۷۰	۴۹۶۸	۴۸۰	۸۹	۱۶۲۲	۷۲۰
۱۸	۳۵۰۰	۶۰	۱۸۰۰	۲۸۴۰	۲۶۷۰	۲۰۹۳۲	۲۴۰۰	۹۶۹۱	۷۵۱۰	۴۹۰۲	۶۰۰	۱۰۸	۱۵۷۱	۱۸۰۰
۱۹	۴۳۵۰	۶۰	۱۳۲۳	۲۱۰۰	۶۰۰	۲۰۴۴۲	۲۴۶۰	۱۰۷۶۲	۴۹۰۳	۵۵۸۰	۸۰۴	۸۳	۱۲۱۷	۱۳۲۳
۲۰	۳۶۰۰	۶۰	۵۰۹۳	۴۲۹۴	۳۲۴۹	۴۷۹۵۰	۳۶۰۰	۲۲۶۰۴	۱۱۴۶۱	۹۲۰۴	۶۰۰	۱۱۴	۲۰۵۹	۵۰۹۳
۲۱	۴۵۰۰	۶۰	۹۵۹	۳۳۷۰	۳۳۲۰	۱۸۴۷۴	۴۴۴۰	۱۵۰۸۲	۹۹۲۵	۳۵۸۲	۱۱۴۰	۴۹	۹۱۴	۹۵۹
۲۲	۶۵۰۰	۶۰	۹۵۹	۸۴۴	۳۳۲۰	۱۹۸۷۱	۶۲۹۲۸	۶۲۳۴	۴۳۳۰	۱۸۸۹	۳۸۵	۷۲۰	۶۰۷	۹۵۹
جمع	۱۰۱۶۳۰	۱۳۲۰	۷۵۳۰۶	۷۰۸۲۹	۷۱۰۴۰	۶۷۰۵۶۶	۶۵۶۱۴۸	۳۲۵۵۷۸	۲۵۶۱۸۱	۱۵۲۹۸۰	۲۴۳۷۷	۴۲۶۷	۴۵۵۲۳	۷۵۳۰۶

فرهنگ و گردشگری

۳۲-۱۵- عملکرد سازمان ورزش شهرداری تهران در سال ۹۱- ایستگاه تندرستی

تعداد ایستگاه های برگزار شده بانوان در سال ۹۱				تعداد ایستگاه های برگزار شده آقایان در سال ۹۱				منطقه
کل سال		تعداد ایستگاه های ابلاغی		کل سال		تعداد ایستگاه های ابلاغی		
داوطلبی	مصوب	داوطلبی	مصوب	داوطلبی	مصوب	داوطلبی	مصوب	
۲۰۵	۲۰۲	۲۲	۲۰	۲۰۰	۱۷۴	۲۶	۲۶	۱
۳۰۵	۲۹۱	۳۰	۲۹	۱۹۸	۱۶۷	۳۰	۳۰	۲
۱۳۹	۱۵۵	۱۶	۱۵	۹۵	۸۳	۱۲	۱۲	۳
۴۳۰	۳۴۳	۳۶	۳۳	۱۰۵	۸۵	۲۰	۲۰	۴
۲۸۰	۲۷۰	۲۹	۲۸	۸۹	۶۰	۲۹	۲۹	۵
۱۹۴	۲۰۷	۲۰	۱۹	۱۵۰	۱۳۱	۱۹	۱۹	۶
۱۶۰	۱۳۰	۱۶	۱۳	۹۸	۸۰	۱۹	۱۹	۷
۱۸۹	۱۸۶	۲۰	۱۹	۱۱۶	۱۰۳	۱۳	۱۳	۸
۲۰۰	۱۸۰	۲۰	۱۸	۵۵	۴۷	۹	۹	۹
۸۸	۱۳۶	۱۶	۱۵	۱۲	۲	۱۰	۱۰	۱۰
۱۳۸	۱۵۰	۱۶	۱۵	۱۳۹	۱۲۱	۱۸	۱۸	۱۱
۲۴۸	۲۲۸	۲۵	۲۲	۸۹	۷۶	۱۳	۱۳	۱۲
۱۵۵	۱۷۷	۱۸	۱۷	۴۱	۲۸	۱۳	۱۳	۱۳
۱۴۹	۲۰۷	۲۲	۲۰	۹۱	۶۶	۲۵	۲۵	۱۴
۲۰۰	۱۹۰	۲۰	۱۹	۱۵۶	۱۴۶	۱۸	۱۸	۱۵
۳۰۰	۲۵۰	۳۰	۲۵	۹۰	۸۱	۹	۹	۱۶
۲۲۳	۲۱۷	۲۶	۲۵	۱۲	۰	۱۲	۱۲	۱۷
۲۸۴	۲۸۸	۳۰	۲۹	۲۸	۱۲	۱۶	۱۶	۱۸
۲۲۴	۲۱۶	۲۶	۲۵	۲۲	۱۱	۱۶	۱۶	۱۹
۲۵۰	۲۴۲	۲۵	۲۳	۲۱۰	۲۰۱	۲۱	۲۱	۲۰
۲۴۹	۱۹۸	۲۴	۱۸	۸۶	۷۸	۱۷	۱۷	۲۱
۱۸۱	۱۷۱	۱۸	۱۷	۷۴	۷۵	۱۰	۱۰	۲۲
۴۷۷۰	۴۶۱۶	۵۰۵	۴۶۴	۲۱۵۶	۱۸۲۷	۳۷۵	۳۷۵	جمع

۳۳-۱۵- گزارش آکادمی ورزش شهروندی سازمان ورزش شهرداری تهران در سال ۹۱

ردیف	عنوان	مخاطبین	تعداد کارگروه	تعداد افراد شرکت کننده
۱	گردهمایی همایش ملی تفریحات	کارشناسان ورزش مناطق	۵	۱۴۵
۲	مدیریت ورزش شهروندی	کارشناسان ورزش نواحی	۵	۱۱۹
۳	کارگاه ملاحظات حقوقی در ورزش شهروندی	مدیران ورزش مناطق	۵	۲۹۳
۴	شیوه های مدیریت در مجموعه های ورزشی آبی	مدیران مجموعه های ورزشی آبی	۶	۴۴۷
۵	کارگاه آموزشی علم تمرین	مربیان مجموعه های ورزشی	۸	۳۳۶
۶	کارگاه بازآموزی سی پی آر	منجیان غریق مجموعه های ورزشی آبی	۷	۲۹۱
۷	مدیریت در مجموعه های غیر آبی	مدیران مجموعه های ورزشی غیرآبی و سالن های الزهراء	۲	۲۲۸
۸	کارگاه نگهداری مجموعه، تاسیسات و موتورخانه	پیمانکاران مجموعه های ورزشی آبی	۱	۲۶
۹	کارگاه نگهداری و مراقبت از اسناد محرمانه	پرسنل دفتر مرکزی	۳	۳۷۵
۱۰	دوره مقدماتی تبدیل عضویت مرکز بسیج شهرداری تهران	بانوان عضو بسیج سازمان ورزش شهرداری تهران	۲	۱۲۴
۱۱	کارگاه ارتباط موثر با مشتریان ورزش شهروندی	پرسنل مجموعه های ورزشی	۶	۱۸۴
۱۲	دوره آموزشی مدیریت ورزش شهروندی	کارشناسان ورزش شهرداری کلانشهر ها	۱	۲۶
۱۳	دوره آموزشی مدیریت ورزش شهروندی	مدیران ورزش شهرداری کلانشهر ها	۱	۲۷
۱۴	کارگاه آموزش سخت افزار و نرم افزار	مسئولین مالی و اداری مجموعه های ورزشی	۱	۹۳
	جمع		۵۳	۲۷۱۴

۳۴-۱۵- گزارش عملکرد فعالیت های سازمان ورزش شهرداری تهران در سال ۹۱-آموزش بانوان

منطقه	عنوان	تعداد شرکت کنندگان	عنوان	تعداد شرکت کنندگان	عنوان	تعداد شرکت کنندگان	عنوان	تعداد شرکت کنندگان
۱	مربیگری ایروبیک	۱۰۵	کار آموزشی مقدماتی کوهپیمایی	۵۲	*	*	*	*
۲	بازآموزی ایروبیک	۱۰۰	کارگاه ایروبیک	۱۳۰	*	*	*	*
۳	کار آموزشی مقدماتی کوهپیمایی	۵۰	داوری ژیمناستیک	۷۱	*	*	*	*
۴	مربیگری آمادگی جسمانی	۱۱۰	کار با دستگاه	۱۰۵	آمادگی جسمانی درجه ۳	۱۲۰	داوری آمادگی جسمانی	۸۷
۵	مربیان و ناظرین ایستگاه ها	۶۰	داوری ژیمناستیک	۶۸	*	*	*	*
۶	روانشناسی ورزشی	۱۲۰	*	*	*	*	*	*
۷	ورزش سالمندان	۴۰	آسیب ها و حرکت اصلاحی	۱۱۴	*	*	*	*
۸	تنیس روی میز	۶۸	بازآموزی بدمینتون	۵۰	داوری تنیس روی میز	۹۵	*	*
۹	داوری دارت	۱۰۰	*	*	*	*	*	*
۱۰	بازآموزی ایروبیک	۱۳۰						
۱۱	کارگاه مربیان	۸۸	داوری بدمینتون	۵۵	*	*	*	*
۱۲	کارگاه ایروبیک	۱۱۵	*	*	*	*	*	*
۱۳	ورزش سالمندان	۶۱	کارگاه ایروبیک	۱۴۰	*	*	*	*
۱۴	داوری ژیمناستیک	۸۲	کارگاه روانشناسی	۱۲۸	*	*	*	*
۱۵	آسیب ها و حرکت اصلاحی	۹۳	داوری فوتسال	۷۰	*	*	*	*
۱۶	روانشناسی ورزشی	۵۰	*	*	*	*	*	*
۱۷	مربیگری کبیدی	۱۲۰	داوری کبیدی	۶۵	*	*	*	*
۱۸	داوری آمادگی جسمانی	۱۱۸	*	*	*	*	*	*
۱۹	*	*	*	*	*	*	*	*
۲۰	*	*	*	*	*	*	*	*
۲۱	کارگاه ورزش سالمندان	۵۰	مربیگری اسکواش	۷۸	*	*	*	*
۲۲	کارگاه تغذیه	۱۳۶	*	*	*	*	*	۸۷
	مجموع*	۱۷۹۶		۱۱۲۶		۲۱۵		
	جمع کل							۳۲۲۴

توضیحات: موضوعات کارگاه های آموزشی - توجیهی بانوان شامل ایروبیک، آمادگی جسمانی، تأثیر ورزش بر افسردگی، آسیب شناسی ورزشی، آناتومی و فیزیولوژی، تفریحات ورزشی سالمندان، روانشناسی ورزش های تفریحی، اماکن ورزشی، تفریحات و شکوفایی استعدادها، تفریحات ورزشی بانوان، تغذیه سالم، حرکات اصلاحی، امداد و نجات، پزشکی ورزشی، ایروبیک کودکان، یوگا، پوکی استخوان، علم تمرین، ناهنجاری های اسکلتی، جانبازان و معلولین، آب درمانی، دیابت، دستگاه های پارکی، سلامت روان، بهداشت روان، سلامت جسمانی و روانی، ملاحظات ورزش بانوان، بهداشت محیط زیست، آمادگی جسمانی، حقوق ورزشی، کوهنوردی، طناب زنی و ورزش شهروندی می باشد.

دوره های مربیگری و داوری در رشته های ایروبیک، آمادگی جسمانی، بدمینتون، ژیمناستیک، بسکتبال، کار با دستگاه، کبیدی، پیلاتس، دارت، تنیس روی میز، بسکتبال، کونگ فو، برگزار گردیده است.

۳۵-۱۵- گزارش عملکرد فعالیت های سازمان ورزش شهرداری تهران در سال ۹۱- آموزش آقایان

دوره های داوری	دوره های مربیگری	کارگاه بازآموزی سبب آبی آر	علم تمرین (۳ دوره)	مدیریت ورزش شهروندی	تفکیک ورزشی	بازآموزی مربیان	کارگاه حرکت اصلاحی (۲ دوره)	دانش افزایی و آموزشی	روانشناسی ورزشی	آشنایی با حقوق ورزشی	مقطع
۳۵	۴۹	۴۰	۵۰	۳۹	۳۹	۴۰	۵۰	۴۵	۳۷	۵۱	۱
۴۰	۵۶	۴۵	۴۹	۴۴	۴۰	۴۴	۵۰	۵۵	۵۲	۴۹	۲
۳۰	۶۵	۴۹	۵۰	۲۰	۴۵	۴۵	۴۹	۳۹	۴۱	۴۰	۳
۳۵	۴۰	۳۹	۴۹	۳۸	۵۰	۴۱	۴۰	۴۴	۳۹	۳۵	۴
۴۵	۵۱	۵۱	۵۰	۵۴	۵۰	۵۰	۵۵	۵۶	۵۲	۵۱	۵
۴۴	۵۰	۴۰	۵۵	۵۰	۳۰	۳۵	۴۰	۴۸	۳۷	۳۲	۶
۳۶	۵۵	۵۹	۴۴	۵۱	۵۰	۴۰	۵۲	۴۴	۵۱	۴۶	۷
۳۴	۵۳	۴۹	۵۰	۵۲	۴۱	۴۹	۵۰	۳۸	۴۹	۵۱	۸
۳۳	۶۱	۴۵	۵۱	۴۹	۵۰	۴۵	۴۵	۴۷	۵۵	۴۸	۹
۳۸	۵۶	۵۵	۶۲	۴۲	۴۵	۴۰	۴۵	۴۹	۴۵	۳۹	۱۰
۴۰	۵۵	۵۲	۵۹	۴۷	۳۹	۵۰	۵۰	۴۰	۴۵	۴۷	۱۱
۵۰	۴۸	۵۱	۵۶	۵۵	۴۶	۵۰	۶۰	۴۹	۵۱	۴۳	۱۲
۵۱	۶۰	۵۵	۴۹	۳۸	۵۰	۵۰	۵۱	۴۵	۴۹	۴۶	۱۳
۴۵	۵۰	۵۰	۵۱	۴۲	۴۶	۴۰	۶۰	۵۱	۴۴	۴۳	۱۴
۴۵	۶۰	۴۰	۵۱	۵۰	۴۱	۵۰	۶۰	۵۲	۵۶	۳۸	۱۵
۳۵	۶۰	۴۱	۵۱	۴۹	۵۰	۴۸	۵۱	۴۳	۴۰	۴۱	۱۶
۴۰	۶۰	۴۰	۵۵	۴۸	۵۲	۵۰	۵۰	۵۰	۴۸	۲۹	۱۷
۳۰	۶۰	۵۲	۵۳	۵۲	۴۰	۵۰	۴۵	۴۱	۵۰	۵۳	۱۸
۲۹	۶۵	۵۳	۴۸	۴۶	۵۰	۵۰	۵۵	۵۲	۳۹	۵۱	۱۹
۴۰	۶۰	۵۰	۵۰	۵۰	۴۶	۵۰	۵۰	۵۸	۴۸	۴۸	۲۰
۳۳	۶۱	۴۹	۵۵	۵۵	۴۵	۵۰	۴۵	۴۹	۴۰	۳۹	۲۱
۴۰	۶۰	۴۰	۴۹	۵۰	۴۰	۵۰	۵۰	۵۰	۵۲	۵۴	۲۲
۸۴۸	۱۲۳۵	۱۰۴۵	۱۱۳۷	۱۰۳۱	۹۸۵	۱۰۱۷	۱۱۰۳	۱۰۴۵	۱۰۲۰	۹۷۴	جمع

توضیحات: موضوعات کارگاه های آموزشی - توجیهی شامل مدیریت ایستگاه های تندرستی، کار با دستگاه های پارکی، ورزش سالمندان، تغذیه ورزش، آسیب شناسی ورزشی، علم تمرین، مدیریت ورزشی، ورزش شهروندی، سلامت محیط زیست، پلاتس تمرین قدرتی، آموزش رابطین کوهستان، حرکات اصلاحی، دوپینگ، روانشناسی ورزش، ورزش کودکان، چاقی و راه های مقابله با آن، مربیگری موفق، پوکی استخوان، طنابزنی، تأثیر صنعت بر ورزش، کفش مناسب ورزش، تأثیر ورزش بر روح و روان و کمکهای اولیه می باشد.

دوره های مربیگری و داوری در رشته های آمادگی جسمانی، بسکتبال، تنیس روی میز، فوتبال، والیبال، تکواندو، دارت، کونگ فو، دو و میدانی برگزار گردیده است.

۳۶-۱۵- عملکرد فعالیت های سازمان ورزش شهرداری تهران در سال ۹۱- مسابقات کارکنان

مسابقات کارکنان بانوان					مسابقات کارکنان آقایان					
مجموع نفرات تحت پوشش	فرمانت منطقه ای		منطقه ای		مجموع نفرات تحت پوشش	فرمانت منطقه ای		منطقه ای		منطقه
	نفرات	تیم	نفرات	تیم		نفرات	تیم	نفرات	تیم	
۲۰۸	۷۴	۶	۱۱۱	۳	۹۸۸	۲۱۹	۱۱	۷۶۹	۸۳	۱
۲۲۶	۶۶	۴	۱۴۴	۵	۱۴۳۹	۲۴۸	۱۳	۱۱۹۱	۸۲	۲
۱۷۲	۶۸	۵	۹۵	۵	۱۰۸۴	۲۳۵	۱۲	۸۴۹	۵۹	۳
۲۰۲	۶۷	۴	۱۲۷	۴	۱۰۵۰	۲۱۳	۱۰	۸۳۷	۸۸	۴
۱۷۹	۷۴	۵	۵۷	۳	۱۰۲۸	۱۹۱	۱۰	۸۳۷	۸۸	۵
۲۰۰	۶۳	۴	۱۲۸	۴	۱۱۴۷	۲۳۷	۱۲	۹۱۰	۹۳	۶
۱۵۸	۶۶	۴	۵۳	۳	۱۰۰۰	۲۴۱	۱۳	۷۵۹	۸۳	۷
۲۰۰	۷۱	۵	۱۲۱	۵	۱۰۰۰	۲۴۱	۱۳	۷۵۹	۸۳	۸
۱۹۱	۶۴	۴	۷۹	۴	۹۰۵	۲۱۴	۱۱	۶۹۱	۸۰	۹
۱۵۶	۶۴	۴	۸۳	۳	۷۹۵	۲۵۰	۱۴	۵۴۵	۷۰	۱۰
۲۱۳	۶۹	۵	۱۳۷	۵	۱۲۷۶	۲۲۰	۱۰	۱۰۵۶	۱۰۳	۱۱
۲۴۵	۶۸	۴	۱۱۸	۴	۱۲۲۹	۲۴۶	۱۳	۹۸۳	۹۸	۱۲
۲۴۴	۷۰	۱۴	۱۴۵	۵	۹۸۲	۲۱۸	۱۱	۷۶۴	۸۵	۱۳
۱۷۷	۶۵	۴	۱۰۴	۳	۱۰۱۰	۲۴۶	۱۳	۷۶۴	۸۵	۱۴
۱۴۲	۶۹	۶	۶۴	۳	۱۰۰۶	۲۴۲	۱۲	۷۶۴	۸۵	۱۵
۱۹۴	۷۲	۵	۱۱۴	۳	۱۰۰۴	۲۴۰	۱۲	۷۶۴	۸۵	۱۶
۱۷۸	۶۵	۴	۱۰۴	۴	۹۸۰	۲۱۶	۱۱	۷۶۴	۸۵	۱۷
۱۴۳	۷۰	۵	۶۵	۳	۱۰۳۲	۲۶۸	۱۵	۷۶۴	۸۵	۱۸
۲۰۷	۷۰	۵	۹۸	۳	۹۹۹	۲۳۵	۱۳	۷۶۴	۸۵	۱۹
۱۶۴	۷۰	۵	۶۰	۴	۹۹۵	۲۴۲	۱۲	۷۵۳	۵۷	۲۰
۲۳۸	۷۱	۵	۱۵۹	۴	۱۰۷۹	۲۴۲	۱۳	۸۳۷	۹۰	۲۱
۱۴۱	۶۳	۴	۶۹	۴	۹۹۲	۲۲۳	۱۲	۷۶۹	۵۸	۲۲
*	*	*	*	*	۹۸	۹۸	۴	.	.	سایر سازمان ها
۴۱۸۹	۱۵۱۰	۱۱۱	۲۲۳۵	۸۴	۲۳۴۱۳	۵۲۲۵	۲۷۰	۱۷۸۹۳	۱۸۱۰	جمع

۳۷-۱۵- عملکرد سازمان ورزش شهرداری تهران در سال ۹۱- مسابقات کارکنان آقایان - اعزام تیم منتخب

عنوان	رشته	نفرات اعزام شده		محل برگزاری	تاریخ	توضیحات
		تیم	نفر			
کلانشهرها و کارکنان دولت	والیبال ساحلی	۱	۱۰	رشت		اول تیمی
	والیبال	۱	۱۵	اصفهان		اول تیمی
	فوتسال	۱	۱۰	کرمانشاه		دوم تیمی
	دومیدانی	۱	۸	تهران		دوم تیمی
	تنیس روی میز	۱	۸	کرج		دوم تیمی
	آمدگی جسمانی	۱	۱۰	مشهد		اول تیمی

۳۸-۱۵- عملکرد سازمان ورزش شهرداری تهران در سال ۹۱- مسابقات کارکنان بانوان - اعزام تیم منتخب

عنوان	رشته	نفرات اعزام شده		محل برگزاری	تاریخ	توضیحات
		تیم	نفر			
کلانشهرها و کارکنان دولت	شنا	۱	۲۰	منطقه ۷ مجموعه ساعی	۹۱/۱۱/۱۷	مقام دوم کارکنان دولت
	شطرنج	۱	۶	کرج	۹۱/۴/۲۰ - ۹۱/۴/۲۲	مقام دوم (کلانشهر)
	تنیس روی میز	۱	۵	منطقه ۹ و ۳	۹۱/۱۱/۲۵	مقام اول کارکنان دولت
	دارت	۱	۵	شیراز	۹۱/۱۰/۲۰ - ۹۱/۱۰/۲۲	کلانشهر

۳۹-۱۵-مشخصات سالن های ورزشی فرهنگسراهای شهرداری تهران سال ۹۱

منطقه	نام مرکز	ظرفیت پذیرش	سال بهره برداری	سال ساخت	وضعیت محیطی	وضعیت مالکیت
۶	فرهنگسرای بانو	۱۲۰	۱۳۷۸	۱۳۷۸	تجاری	واگذاری
۸	فرهنگسرای خانواده	۱۰۰۰	۱۳۸۵	۱۳۸۵	آموزشی تفریحی	مشاعی
۱۰ و ۹	خانه فرهنگ اعتماد	۲۰۰	۱۳۷۶	۱۳۷۶	آموزشی	واگذاری
۱۱	مدیریت فرهنگی هنری منطقه ۱۱		۱۳۷۶	۱۳۷۴	مسکونی	استیجاری
۱۲	سالن ورزشی فرهنگسرای نوجوانان	۲۰۰	۱۳۷۳	۱۳۷۳	تجاری مسکونی	توافق با شهرداری
۱۲	سالن ورزشی خانه فرهنگ امام زاده یحیی	۴۰۰	۱۳۸۵	۱۳۰۵	تجاری مسکونی	مشاعی
۱۵	خانه فرهنگ والفجر	۶۰	۱۳۷۳	۱۳۷۴	تفریحی	توافق با شهرداری
۱۵	خانه فرهنگ ولی عصر(عج)	۲۰۰	۱۳۷۹	۱۳۷۹	تجاری آموزشی اداری مسکونی نظامی تفریحی	واگذاری
۱۵	فرهنگسرای خاوران	۴۰۰	۱۳۸۰	۱۳۸۰	تجاری مسکونی	توافق با شهرداری
۱۵	فرهنگسرای خاوران	۲۰۰	۱۳۸۰	۱۳۸۰	تجاری مسکونی	توافق با شهرداری
۱۵	فرهنگسرای خاوران	۵۰	۱۳۸۰	۱۳۸۰	تجاری مسکونی	توافق با شهرداری
۱۵	سالن ورزشی خانه فرهنگ والفجر	۶۰	۷۷	۷۷	آموزشی	توافق با شهرداری
۱۶, ۱۹	فرهنگسرای بهمن	۳۰۰	۱۳۷۲	۱۳۷۰	آموزشی تفریحی	توافق با شهرداری
۱۶, ۱۹	مجتمع فرهنگی هنری فجر		۱۳۷۶	۱۳۷۵	آموزشی اداری	واگذاری
۱۶, ۱۹	خانه فرهنگ خزانه	۵۰۰	۱۳۴۰	۱۳۴۰	آموزشی اداری	واگذاری
۱۶, ۱۹	سالن ورزشی شماره ۲ فرهنگسرای بهمن	۱۰۰	۱۳۸۰	۱۳۷۷	آموزشی تفریحی	توافق با شهرداری

سالنامه آماری شهر تهران

۴۰-۱۵-آمار افراد مراجعه کننده به مجموعه های غیر آبی سازمان ورزش شهرداری تهران در سال ۹۱

عنوان	رشته های تویی	رشته های غیر تویی	جمع کل
بهار	۴۰۵۷۹۸	۷۶۶۵۲۸	۱۱۷۲۳۲۶
تابستان	۵۵۷۳۴۱	۱۲۷۵۶۶۱	۱۸۳۳۰۰۲
پاییز	۴۸۷۹۸۸	۸۹۵۵۶۴	۱۳۸۳۵۵۲
زمستان	۴۶۳۲۵۹	۹۳۵۴۶۸	۱۳۹۸۷۲۷
جمع کل	۱۹۱۴۳۸۶	۳۸۷۳۲۲۱	۵۷۸۷۶۰۷

۴۱-۱۵-آمار افراد مراجعه کننده به مجموعه های آبی سازمان ورزش شهرداری تهران در سال ۹۱

عنوان	رشته های تویی	رشته های غیر تویی	رشته های آبی	جمع کل
بهار	۲۰۰۸۱۳	۴۱۰۴۱۱	۷۶۵۷۲۸	۱۳۷۶۹۵۲
تابستان	۲۶۵۹۸۲	۵۱۶۲۱۲	۸۰۹۶۱۲	۱۵۹۱۸۰۶
پاییز	۲۳۵۵۶۲	۴۸۶۵۴۸	۷۸۴۲۶۹	۱۵۰۶۳۷۹
زمستان	۲۲۵۱۲۵	۴۳۵۲۸۶	۷۳۶۵۴۹	۱۳۹۶۹۶۰
جمع کل	۹۲۷۴۸۲	۱۸۴۸۴۵۷	۳۰۹۶۱۵۸	۵۸۷۲۰۹۷

ماخذ: سازمان ورزش شهرداری تهران

فصل شانزدهم

عمران و خدمات شهری

TEHRAN Statistical Yearbook - 2012-2013



عمران و خدمات شهری

آمارهای ارائه شده در این فصل شامل عمران و خدمات بطور جداگانه و به تفکیک ۲۲ منطقه شهرداری در این فصل شهری می‌باشد.

ضمناً از آنجائی که شهر تهران به دلیل ویژگیهای خاص خود حائز اهمیت می باشد، برخی اطلاعات مربوط به شهر تهران

۱-۱۶- خلاصه وضعیت پروژه های مهندسی و عمرانی در سال های ۹۱-۸۸

موضوع	مقیاس	واحد	وضعیت و اهمیت		مقدار		
			سال ۸۸	سال ۸۹	سال ۹۰	سال ۹۱	
بزرگراه	مساحت	متر مربع	وضعیت و اهمیت	مقدار	مقدار	مقدار	
			سال ۸۸	سال ۸۹	سال ۹۰	سال ۹۱	
			۱۸۶۱۹۶۵۰	۱۹۸۳۵۶۵۰	۲۰۲۷۶۶۵۰	۲۱۶۴۱۶۵۰	
	طول	متر	وضعیت و اهمیت	مقدار	مقدار	مقدار	
			سال ۸۸	سال ۸۹	سال ۹۰	سال ۹۱	
			۴۱۸۹۷۰	۴۵۶۹۷۰	۴۶۷۴۷۰	۴۹۹۹۷۰	
	مساحت	متر مربع	در دست احداث	وضعیت و اهمیت	مقدار	مقدار	مقدار
				سال ۸۸	سال ۸۹	سال ۹۰	سال ۹۱
				۲۹۴۰۰۰۰	۳۸۸۳۳۶۹	۴۲۸۴۰۰۰	۳۶۹۶۰۰۰
	طول	متر	در دست احداث	وضعیت و اهمیت	مقدار	مقدار	مقدار
				سال ۸۸	سال ۸۹	سال ۹۰	سال ۹۱
				۷۰۰۰۰	۱۳۳۰۱۷	۱۰۲۰۰۰	۸۸۰۰۰
مساحت	متر مربع	بروزی شده در سال ۸۸	وضعیت و اهمیت	مقدار	مقدار	مقدار	
			سال ۸۸	سال ۸۹	سال ۹۰	سال ۹۱	
			۷۵۶۰۰۰	۱۲۱۶۰۰۰	۴۴۱۰۰۰	۱۳۶۵۰۰۰	
طول	متر	بروزی شده در سال ۸۸	وضعیت و اهمیت	مقدار	مقدار	مقدار	
			سال ۸۸	سال ۸۹	سال ۹۰	سال ۹۱	
			۱۸۰۰۰	۳۸۰۰۰	۱۰۵۰۰	۳۲۵۰۰	
پل و تقاطع غیر همسطح	تعداد	دستگاه	وضعیت و اهمیت	مقدار	مقدار	مقدار	
			سال ۸۸	سال ۸۹	سال ۹۰	سال ۹۱	
			۲۰۶	۲۲۰	۲۳۵	۲۷۵	
	مساحت	متر مربع	وضعیت و اهمیت	مقدار	مقدار	مقدار	
			سال ۸۸	سال ۸۹	سال ۹۰	سال ۹۱	
			۸۱۲۸۱۱	۸۸۸۰۳۳	۹۵۲۹۶۳	۱۰۷۵۲۱۴	
	طول	متر	وضعیت و اهمیت	مقدار	مقدار	مقدار	
			سال ۸۸	سال ۸۹	سال ۹۰	سال ۹۱	
			۳۷۱۸۵	۳۹۵۵۹	۴۳۹۵۹	۴۷۶۳۶	
تعداد	دستگاه	در دست احداث در سال ۸۸	وضعیت و اهمیت	مقدار	مقدار	مقدار	
			سال ۸۸	سال ۸۹	سال ۹۰	سال ۹۱	
			۷۲	۱۰۳	۱۴۲	۱۴۹	
مساحت	متر مربع	در دست احداث در سال ۸۸	وضعیت و اهمیت	مقدار	مقدار	مقدار	
			سال ۸۸	سال ۸۹	سال ۹۰	سال ۹۱	
			۲۴۱۹۲۰	۲۵۱۰۷۲	۴۱۲۰۰۰	۳۷۰۰۰۰	
طول	متر	در دست احداث در سال ۸۸	وضعیت و اهمیت	مقدار	مقدار	مقدار	
			سال ۸۸	سال ۸۹	سال ۹۰	سال ۹۱	
			۱۱۵۲۰	۱۶۵۱۱	۱۲۹۰۰	۲۳۱۵۲	
تعداد	دستگاه	بروزی شده در سال ۸۸	وضعیت و اهمیت	مقدار	مقدار	مقدار	
			سال ۸۸	سال ۸۹	سال ۹۰	سال ۹۱	
			۸	۱۴	۱۵	۴۰	
مساحت	متر مربع	بروزی شده در سال ۸۸	وضعیت و اهمیت	مقدار	مقدار	مقدار	
			سال ۸۸	سال ۸۹	سال ۹۰	سال ۹۱	
			۹۰۰۰۰	۷۵۲۲۲	۶۴۹۳۰	۱۲۲۲۵۱	
طول	متر	بروزی شده در سال ۸۸	وضعیت و اهمیت	مقدار	مقدار	مقدار	
			سال ۸۸	سال ۸۹	سال ۹۰	سال ۹۱	
			۴۳۰۰	۲۳۷۴	۴۴۰۰	۳۶۷۷	

مأخذ : معاونت فنی و عمرانی شهرداری تهران

۲-۱۶- خلاصه وضعیت پروژه های خاکریز آب در سال های ۹۱-۸۸

موضوع	مقیاس	واحد	وضعیت و وضعیت	مقدار		موضوع و وضعیت	مقدار		موضوع و وضعیت	مقدار	
				سال ۸۸	سال ۸۹		سال ۹۰	سال ۹۱		سال ۸۸	سال ۸۹
مسئله کانال	تعداد	دستگاه	موجود تا انتهای سال ۸۸	۲۶	۳۳	موجود تا انتهای سال ۸۹	۳۶	۳۶	موجود تا انتهای سال ۹۱	۳۹	۳۹
	مساحت	متر مربع		-	-		-	-		-	
	طول	متر		۵۵۲۴۷	۵۹۴۳۳		۶۰۶۰۸	۶۲۸۲۸		۶۲۸۲۸	
	تعداد	دستگاه	در دست احداث در سال ۸۸	۱۴	۱۸	در دست احداث در سال ۹۰	۱۲	۱۲	در دست احداث در سال ۹۱	۱۲	۱۲
	مساحت	متر مربع		-	-		-	-		-	
	طول	متر		۱۵۱۴۸	۱۶۵۹۹		۱۲۷۰۰	۱۳۱۳۷		۱۳۱۳۷	
	تعداد	دستگاه	بهره برداری شده در سال ۸۸	۰	۷	بهره برداری شده در سال ۹۰	۴	۴	بهره برداری شده در سال ۹۱	۳	۳
	مساحت	متر مربع		-	-		-	-		-	
	طول	متر		۰	۴۱۸۶		۱۱۷۵	۲۲۲۰		۲۲۲۰	
تول	تعداد	دستگاه	موجود تا انتهای سال ۸۸	۲۴	۲۸	موجود تا انتهای سال ۸۹	۲۰	۲۰	موجود تا انتهای سال ۹۱	۲۲	۲۲
	مساحت	متر مربع		-	-		-	-		-	
	طول	متر		۵۹۲۵۲	۶۳۰۸۸		۶۴۴۶۸	۶۶۷۱۲		۶۶۷۱۲	
	تعداد	دستگاه	در دست احداث در سال ۸۸	۱۷	۱۲	در دست احداث در سال ۸۹	۱۰	۱۰	در دست احداث در سال ۹۱	۱۰	۱۰
	مساحت	متر مربع		-	-		-	-		-	
	طول	متر		۲۷۱۳۸	۳۵۵۱۱		۱۶۱۹۱	۱۹۰۹۴		۱۹۰۹۴	
	تعداد	دستگاه	بهره برداری شده در سال ۸۸	۴	۴	بهره برداری شده در سال ۹۰	۲	۲	بهره برداری شده در سال ۹۱	۲	۲
	مساحت	متر مربع		-	-		-	-		-	
	طول	متر		۷۰۵۰	۳۲۰		۱۱۰۲۰	۲۳۴۴		۲۳۴۴	
لوله گذاری	تعداد	دستگاه	موجود تا انتهای سال ۸۸	۲۵	۲۵	موجود تا انتهای سال ۸۹	۴۲	۴۲	موجود تا انتهای سال ۹۱	۴۷	۴۷
	طول	متر		۵۰۶۸۴	۶۰۷۸۲		۱۱۱۸۷۸	۷۰۲۶۵		۷۰۲۶۵	
	تعداد	دستگاه	در دست احداث در سال ۸۸	۱۶	۱۶	در دست احداث در سال ۸۹	۱۰	۱۰	در دست احداث در سال ۹۱	۸	۸
	طول	متر		۲۰۹۲۰	۲۱۰۶۲		۱۲۰۲۵	۱۰۲۵۹		۱۰۲۵۹	
	تعداد	دستگاه	بهره برداری شده در سال ۸۸	۲	۱۰	بهره برداری شده در سال ۹۰	۷	۷	بهره برداری شده در سال ۹۱	۵	۵
	طول	متر		۲۱۵۰	۱۰۱۲۵		۶۳۴۶	۳۱۴۷		۳۱۴۷	
حوضچه رسوبگیر	تعداد	دستگاه	موجود تا انتهای سال ۸۸	۷	۶	موجود تا انتهای سال ۸۹	۱۰	۱۰	موجود تا انتهای سال ۹۱	۱۱	۱۱
	حجم	مترمکعب		۷۴۶۵۰۰	۷۸۱۰۰۰		۷۸۲۵۰۰	۷۸۲۶۱۰		۷۸۲۶۱۰	
	تعداد	دستگاه	در دست احداث در سال ۸۸	۱	۴	در دست احداث در سال ۸۹	۲	۲	در دست احداث در سال ۹۱	۲	۲
	حجم	مترمکعب		۳۲۰۰۰	۵۰۰۱۰		۱۵۵۱۰	۱۵۵۱۰		۱۵۵۱۰	
	تعداد	دستگاه	بهره برداری شده در سال ۸۸	۰	۲	بهره برداری شده در سال ۹۰	۱	۱	بهره برداری شده در سال ۹۱	۱	۱
	حجم	مترمکعب		۰	۳۴۵۰۰		۱۵۰۰	۱۱۰		۱۱۰	

مأخذ : معاونت فنی و عمرانی شهرداری تهران

۳-۱۶- آمار روند تغییرات در عملکرد سازمان میادین از سال ۹۱-۸۵

عنوان	سال ۸۵	سال ۸۶	سال ۸۷	سال ۸۸	سال ۸۹	سال ۹۰	سال ۹۱
متوسط روزانه محصول عرضه شده (تن)	۲۶۵۹	۳۵۵۰	۲۶۵۴	۲۸۵۰	۳۱۰۰	۳۲۸۹	۳۴۰۱
درصد افزایش متوسط عرضه روزانه	۱۱	۳۹	-۲۵	۷.۴	۱۶.۸	۶.۱	۳
درصد افزایش زیربنای احداثات	۹	۵	۶	۴	۲	۳	۴
تعداد کل میادین	۱۲	۱۲	۱۵	۱۵	۱۵	۱۵	۱۵
درصد افزایش میادین	۵۰	۲۰	۲۵	۰	۰	۰	۰
تعداد کل بازارهای روز	۷۸	۸۴	۱۰۶	۱۲۱	۱۲۸	۱۴۲	۱۴۲
درصد افزایش بازارهای روز	۱۱	۴۰	۲۵	۱۴	۵	۵۵	۰
تعداد کل غرفه ها	۱۷۱۲	۱۷۱۵	۱۸۹۷	۲۰۱۸	۲۲۲۷	۲۴۵۳	۲۳۳۷
درصد افزایش غرف	۱۲	۲۴.۸	۱۱	۶	۱۷.۴	۱۰.۱	-۵
متوسط روزانه تعداد خانوارهای مراجعین به میادین و بازارهای روز (هزارخانوار)	۳۸۰	۵۱۰	۳۸۰	۵۱۸	۵۶۴	۶۵۸	۶۸۰
درصد افزایش مراجعین	۱۱	۳۳	-۳۳	۳۶	۹	۱۷	۳
سرانه خرید روزانه خانوار(خانوار کیلو)	-	-	-	-	-	-	-
سرانه خرید (هزارریال)	-	-	-	-	-	-	-

مأخذ : سازمان میادین میوه و تره بار و فرآورده های کشاورزی

سالنامه آماری شهر تهران

۴-۱۶- تعداد و مساحت میداين و بازار های روز در سال های ۹۱-۹۰ (با لحاظ بازار محله ای)

منطقه	سال ۹۱			سال ۹۰			بازارهای محله ای	تعداد میداين و بازارهای روز	مساحت میداين و بازارهای روز (مترمربع)
	تعداد میداين و بازارهای روز	بازار جمع آوری شده	بازارهای محله ای	تعداد میداين و بازارهای روز	بازار جمع آوری شده	بازارهای محله ای			
۱	۱۴	۰	۳	۱۶	۱	۲	۴۲۶۵۱	۴۰۶۳۵	
۲	۱۱	۱	۸	۲۱	۰	۱۱	۴۷۹۰۸	۶۳۷۲۰	
۳	۳	۰	۱	۴	۰	۲	۴۶۷۸	۵۰۵۰	
۴	۱۲	۱	۱	۱۵	۳	۳	۳۸۷۶۹	۳۰۸۹۵	
۵	۱۷	۰	۲	۲۲	۱	۷	۳۶۵۵۳	۲۸۰۵۲	
۶	۶	۰	۱	۵	۰	۱	۳۷۲۷۲	۳۲۴۵۰	
۷	۳	۰	۱	۴	۰	۱	۱۱۵۸۱	۷۴۰۰	
۸	۴	۰	۰	۵	۱	۰	۶۳۳۳	۸۵۴۶	
۹	۱	۰	۳	۵	۰	۳	۲۲۰۹۹	۲۳۲۶۰	
۱۰	۶	۰	۱	۹	۰	۱	۸۵۷۹	۷۷۱۰	
۱۱	۳	۰	۰	۵	۱	۱	۳۵۰۰	۵۱۴۰	
۱۲	۲	۰	۳	۸	۰	۴	۴۸۰۰	۳۸۳۵	
۱۳	۲	۰	۰	۴	۱	۱	۶۵۷۴۰	۶۱۳۰۰	
۱۴	۴	۰	۴	۱۰	۰	۵	۶۳۳۸	۹۶۰۳	
۱۵	۱۲	۰	۰	۱۰	۰	۰	۶۳۶۸۹	۶۴۹۶۶	
۱۶	۶	۰	۰	۷	۰	۰	۴۰۸۰۶	۳۹۱۶۶	
۱۷	۶	۰	۱	۸	۰	۰	۸۵۶۰	۱۰۳۲۳	
۱۸	۷	۰	۲	۹	۰	۲	۱۸۷۵۵	۱۲۳۶۸	
۱۹	۱	۰	۰	۳	۳	۰	۸۱۹	۲۹۶۹	
۲۰	۵	۴	۱۱	۱۹	۰	۶	۱۵۹۹۶	۱۷۷۷۳	
۲۱	۷	۰	۵	۱۲	۱	۴	۲۴۱۶۲	۱۶۸۵۱	
۲۲	۱۰	۰	۰	۱۱	۰	۱	۱۸۷۶۱	۱۶۰۶۶	
جمع	۱۴۲	۶	۴۷	۲۱۲	۱۲	۵۵	۵۲۸۳۴۹	۵۰۸۰۷۸	

توضیح: میدان مادر به مساحت ۲۷۲۱ هزار متر مربع در منطقه ۱۹ واقع می باشد
 مأخذ: سازمان میداين میوه و تره بار و فرآورده های کشاورزی

۵- ۱۶- محصولات عرضه شده در سال های ۹۱-۸۹ (واحد:هزارتن)

انواع محصول	سال ۸۹	درصد به کل	سال ۹۰	درصد به کل	سال ۹۱	درصد به کل	درصد تغییر
میوه	۳۶۷	۳۹	۳۷۴.۳	۳۳.۵	۳۹۰	۳۴.۲	۱.۴
جالیزی و صیفی و فرنگی	۲۹۹	۳۲	۴۳۶.۲	۳۹	۴۴۲	۳۸.۸	۰.۵
سبزی	۷۳	۸	۱۰۴.۶	۹.۴	۱۰۷	۹.۴	۰.۲
حبوبات و خشکبار	۰.۰/۳	۰	۸.۱	۰.۷	۱۰	۰.۹	۱.۷
لبنیات	۰.۶۷	۷	۹۱.۲	۸.۲	۸۳	۷.۳	-۰.۷
نان	۰	۰					
ماهی	۸۰.۴	۱	۵.۳	۰.۵	۷	۰.۶	۰.۲
گوشت	۳۶	۱	۹.۹	۰.۹	۱۲	۱	۰.۲
مرغ	۰.۲۲	۲	۴۴.۲	۳.۹	۴۱	۳.۶	-۰.۳
تخم مرغ	۴.۹	۱	۱۵.۷	۱.۴	۱۴	۱.۲	-۰.۲
سوسیس و کالباس	۲۶.۱	۰	۱.۹	۰.۲	۲.۲	۰.۲	۰
متفرقه	۰.۱۵	۲	۲۶.۹	۲.۴	۳۱	۲.۷	۰.۴
جمع	۸۸۷	۱۰۰	۱۱۱۸.۳	۱۰۰	۱۱۳۹.۲	۱۰۰	۱.۸

۶- ۱۶- میزان و نوع تاسیسات و تجهیزات موجود در میدان مرکزی شهر در سال های ۹۱-۸۹

نوع	سال ۸۹		سال ۹۰		سال ۹۱	
	تعداد	مساحت (مترمربع)	تعداد	مساحت (مترمربع)	تعداد	مساحت (مترمربع)
پارکینگ	۷	۶۹۸۶۹	۷	۶۹۸۶۹	۷	۶۹۸۶۹
سرویس بهداشتی	۱۱	۱۴۰۰	۱۶	۱۸۰۰	۱۶	۱۸۰۰
مسجد و حسینیه	تا مرحله اجرا ۹۰٪ اسکلت	۳۰۰۰	در مرحله اتمام سقف ها و شروع سفت کاری	۷۰۰۰	انجام سفتکاری و نصب گنبد مسجد	۷۰۰۰
فضای سبز مورد نیاز		۴۲۳۴۹۷		۴۲۳۴۹۷		۴۳۷۵۷۷
سردخانه	در فاز صنعتی میدان در مرحله اتمام طراحی جانمایی	۱۳۰۰۰۰	در مرحله مناقصه و شروع عملیات زیر ساختهای ناحیه صنعتی	۱۳۰۰۰۰	۲ عدد انبار سرد (سردخانه میوه و سیب و پیاز و ...)	۱۳۰۰۰۰
بانک	۹	۴۳۵۷	۹	۴۳۵۷	۹	۴۳۵۷
مرکز اطلاع رسانی	به محض ایجاد فیبر نوری		به محض ایجاد فیبر نوری		به محض ایجاد فیبر نوری	
انبار	۱	۲۰۲	۱	۲۰۲	۱	۲۰۲

مأخذ : سازمان میادین میوه و تره بار و فرآورده های کشاورزی

۷-۱۶- عملکرد مقایسه ای آتش نشانی در سال های ۹۰-۹۱

عنوان	واحد	سال ۹۰			سال ۹۱			درصد تغییر		
		حریق	حادثه	خدمات ایمنی	حریق	حادثه	خدمات ایمنی	حریق	حادثه	خدمات ایمنی
حریق و حادثه	تعداد	۱۹۵۶۴	۸۳۴۳	۱۵۱۳۸	۲۱۸۵۵	۱۰۴۷۳	۲۱۷۷۳	۱۲	۲۶	۴۴
کل خوروهای اعزامی	تعداد	۵۴۱۶۵	۲۴۳۲۰	۲۳۳۶۱	۵۹۵۶۳	۲۹۷۶۴	۳۴۵۹۴	۱۰	۲۲	۴۸
کل پرسنل اعزامی	نفر	۱۶۸۴۶۰	۷۵۷۹۶	۷۶۸۳۶	۱۸۸۹۷۸	۹۳۲۵۳	۱۱۲۳۸۱	۱۲	۲۳	۴۶
نجات یافتگان	نفر	۶۹۰	۲۳۵۰	۹۴۳۰	۷۸۱	۲۳۱۲	۱۲۶۳۸	۱۳	-۲	۳۴
مدت عملیات ۱	ساعت	۷۵۱۱	۵۴۱۹.۴	۴۷۴۳.۶	۸۳۵۰	۶۵۴۳	۷۲۲۱	۱۱	۲۱	۵۲
مدت عملیات ۲	ساعت	۷۵۹۲.۵	۵۴۳۹.۸	۴۶۷۳.۹	۸۴۴۹	۶۵۷۴	۷۲۴۴	۱۱	۲۱	۵۵
تعداد مجروحین	آتش نشان	۴۳	۱۴	۱۱	۶۱	۱۸	۱۸	۴۲	۲۹	۶۴
شهروند		۵۱۸	۲۷۶۶	۳۰۲	۵۵۸	۳۴۷۰	۲۵۰	۸	۲۶	-۱۷
تعداد فوت شدگان	آتش نشان	۰	۰	۰	۰	۱	۰	-	-	-
شهروند		۴۸	۲۱۸	۱۰۸	۲۱	۲۷۸	۱۱۶	-۵۶	۲۸	۷
مسببین ایجاد حریق	مرد	۱۰۰۴	-	۶۴۶	۱۴۴۰	۱۹۵۲	۱۶۶۳	۴۳	-	۱۵۷
زن		۲	-	۱	۱۰۷	۳۰۰	۹۳۱	۵۲۵۰	-	۹۳۰۰۰
اولین ماده ای که دچار آتش سوزی شده	جامدات	۰	-	-	۰	-	-	-	-	-
مایعات		۰	-	-	۰	-	-	-	-	-
گازها		۰	-	-	۰	-	-	-	-	-
حریق از نظر تعداد طبقات	طبقه ۱	۱۴۵۴	-	-	۱۲۲۲	-	-	-	-۱۶	-
طبقه ۲		۵۰۴	-	-	۱۰۸۵	-	-	-	۱۱۵	۱۹۷
طبقه ۳		۲۸۳	-	-	۷۴۶	-	-	-	۱۶۴	۴۴
طبقه ۴		۱۵۷	-	-	۹۱۱	-	-	-	۴۸۰	۴۸
خسارت وارده	میلیارد ریال	۵۰۷.۵	۲۰۱.۳	۱۱۱.۱	۶۳۵	۳۰.۱	۳۳	۲۵	۵۰	۴۶
مدت زمان رسیدن به محل حریق و حادثه	ثانیه	۲۷۹	۳۴۱	۲۹۶	۲۶۶	۳۰.۸	۲۷۵	-۵	-۱۰	-۸

**با توجه به تغییر تعاریف حادثه و ایجاد خدمات ایمنی در سال ۱۳۹۰ درصد تغییرات حادثه جدید و خدمات ایمنی قابل محاسبه نخواهد بود
 مأخذ: سازمان آتش نشانی و خدمات ایمنی

عمران و خدمات شهری

۷-۱۶- عملکرد مقایسه ای آتش نشانی در سال های ۹۱-۸۹ (دنباله)

عنوان	واحد	سال ۸۹	سال ۹۰	سال ۹۱	درصد تغییر
تعداد آتش نشان (رسمی)	نفر		۳۸۰۷	۴۰۷۲	۷
تعداد ایستگاههای جدید الاحداث	تعداد	۴	۱۲	۵	-۵۸
سرانه هزینه امداد و نجات	هزار ریال	۱۳۶	۱۷۴	۲۵۸	۴۸
تعداد ایستگاه های موجود	تعداد	۹۵	۹۵	۱۰۰	۵
زیربنای کل ایستگاههای آتش نشانی	مترمربع	۱۲۵۶۵۷	۱۲۵۶۵۷	۱۳۴۵۲۹	۷
امداد (نردبان و بالابر)	دستگاه	۲۰	۲۰	۲۰	-
خودرو نجات سنگین	دستگاه	۱۲	۱۲	۱۲	-
خودرو سنگین عملیاتی	دستگاه	۲۳۳	۲۳۳	۲۳۳	-
خودرو عملیاتی سبک	دستگاه	۲۵۷	۲۵۷	۲۵۷	-
خودرو عملیاتی فوماتیک	دستگاه	۹	۹	۹	-
خودرو عملیاتی شیمیایی	دستگاه	۰	۰	۰	-
تانکر آبرسانی	دستگاه	۲۱	۲۱	۲۱	-
بیل مکانیکی ، لودر ، مینی لودر، بکهو ، جرثقیل و تریلی	دستگاه	۳۷	۳۷	۳۷	-
خودروهای پشتیبانی اداری	دستگاه	۰	۷۲	۰	-
خودروهای غیر فعال	دستگاه	۳۵	۱	۰	-
تعداد دستگاه تنفسی فنزی	دستگاه	۰	۰	۰	-
تعداد دستگاه تنفسی دراگر	دستگاه	۰	۰	۰	-
تعداد شیر آتش نشانی موجود	عدد	۶۰۸۳	۶۱۵۴	۶۸۸۴	۱۲
تعداد شیر آتش نشانی خریداری شده	عدد	۱۰۰۰	-	۲۰۱	-
تعداد سالنهای ورزشی احداث شده در ایستگاه	باب	۰	۱۸	۳	-۸۳
تعداد مراکز فوریتی و اورژانسی احداث شده در ایستگاهها	مرکز	۳	۱	۰	-
تعداد اماکن پرخطر شناسایی شده	مورد	۴۵۰۰	۴۹۸۷	۶۴۷۸	۳۰

مأخذ : سازمان آتش نشانی و خدمات ایمنی

سالنامه آماری شهر تهران

۸-۱۶- آمار پراکندگی حوادث و خسارت آن در مناطق شهری تهران سال های ۹۱-۸۹

منطقه	تعداد حادثه			خسارت حادثه (هزار ریال)			درصد تغییر
	سال ۸۹	سال ۹۰	سال ۹۱	سال ۸۹	سال ۹۰	سال ۹۱	
۱	۸۷۵	۷۴۸	۷۵۶	-	۱	۱۶۳۵۵۸۵۰	۳۳
۲	۱۴۶۴	۷۱۸	۸۶۲	-	۲۰	۳۹۳۵۰۵۹۰	۱۱۰
۳	۷۴۱	۵۲۹	۵۹۸	-	۱۳	۱۳۹۲۲۵۲۰	۲۰
۴	۱۳۳۶	۶۴۴	۸۸۸	-	۳۸	۳۱۷۰۴۱۳۰	۹۸
۵	۱۷۵۴	۶۶۸	۷۶۴	-	۱۴	۲۰۹۲۷۰۰۰	-۲
۶	۸۶۵	۳۴۵	۴۴۱	-	۲۸	۸۲۲۲۴۷۰	۰
۷	۷۹۶	۳۴۱	۴۳۷	-	۲۸	۴۷۱۵۹۰۰	۶۲
۸	۵۹۹	۳۰۲	۳۵۴	-	۱۷	۳۸۴۹۸۰۰	-۷۹
۹	۲۰۹	۱۳۶	۱۸۵	-	۳۶	۴۳۱۶۵۰۰	۱۸
۱۰	۴۶۴	۲۷۹	۲۸۷	-	۳	۱۰۲۳۰۸۰۰	۲۰۰
۱۱	۷۰۴	۳۰۱	۳۶۶	-	۲۲	۲۰۸۱۱۰۰	-۱۸
۱۲	۷۲۱	۳۷۲	۵۴۳	-	۴۶	۱۲۳۰۸۵۱۵	۴۸۲
۱۳	۴۲۵	۲۰۵	۳۳۲	-	۶۲	۲۳۱۸۴۸۵۰	۴۱۶
۱۴	۷۰۶	۳۰۵	۴۴۳	-	۴۵	۱۴۲۲۰۶۰۰	۹۱
۱۵	۹۸۴	۵۲۵	۷۶۱	-	۴۵	۱۵۷۷۰۰۵۰	۳
۱۶	۴۳۰	۲۴۲	۲۹۶	-	۲۲	۴۱۵۸۴۰۰	-۴۱
۱۷	۲۷۱	۱۳۰	۱۷۰	-	۳۱	۴۲۴۷۹۵۰	۱۶۲
۱۸	۵۳۹	۳۰۹	۴۰۰	-	۲۹	۱۳۲۴۰۴۰۰	۹۰
۱۹	۳۷۴	۲۶۲	۳۲۲	-	۲۳	۱۰۷۶۰۵۶۰	۳۴
۲۰	۸۰۵	۳۴۲	۴۷۸	-	۴۰	۷۲۵۵۹۵۰	-۱۰
۲۱	۳۷۳	۲۸۱	۳۳۰	-	۱۷	۲۴۳۲۹۶۰۰	۱۰۸
۲۲	۳۹۹	۲۲۱	۲۵۳	-	۱۴	۹۴۸۲۷۰۰	۶۷
خارج از محدوده	۲۲۴	۱۳۸	۲۰۷	-	۵۰	۶۷۸۰۰۰۰	۶۳
جمع	۱۶۰۵۸	۸۳۴۳	۱۰۴۷۳	-	۲۶	۲۰۱۴۲۶۲۳۵	۵۰

مأخذ: سازمان آتش نشانی و خدمات ایمنی

عمران و خدمات شهری

۹-۱۶- آمار پراکندگی حریق و خسارت آن در مناطق شهر تهران در سال های ۹۱-۸۹

منطقه	تعداد حریق			خسارت حریق (هزار ریال)			درصد تغییر
	سال ۸۹	سال ۹۰	سال ۹۱	سال ۸۹	سال ۹۰	سال ۹۱	
۱	۵۴۸	۹۹۲	۱۱۹۰	۱۰۴۷۹۱۱۲	۱۰۷۲۸۴۴۰	۹۰۷۸۸۵۰	-۱۵
۲	۱۵۲۰	۱۳۳۹	۱۸۹۷	۱۰۳۱۸۵۸۰	۱۲۴۰۱۲۰۰	۱۸۲۸۳۰۰۰	۴۷
۳	۳۱۶	۸۰۸	۹۲۱	۳۲۶۴۶۹۰	۸۶۳۵۳۰۰	۱۲۶۸۵۲۵۰	۴۷
۴	۸۷۲	۱۴۸۸	۱۴۳۱	۱۵۵۱۷۸۶۰	۲۶۴۵۶۹۵۰	۳۶۲۴۴۷۸۰	۳۷
۵	۱۵۱۳	۱۴۶۹	۱۵۹۸	۸۲۳۲۲۲۴	۸۶۸۱۹۷۰	۱۷۷۱۷۱۰۰	۱۰۴
۶	۶۳۹	۸۲۶	۹۹۴	۲۳۸۰۲۴۹۳	۲۰۳۳۷۶۵۰	۲۰۱۲۳۹۵۳	-۱
۷	۵۸۸	۶۵۷	۷۳۶	۱۳۰۹۱۹۳۶	۳۹۹۳۷۵۰	۸۹۲۶۴۳۰	۱۲۴
۸	۲۷۰	۶۰۲	۵۱۴	۳۶۲۹۸۴۱	۴۷۵۱۱۰۵	۲۱۰۸۸۲۵۰	۳۴۴
۹	۲۸۹	۲۹۵	۳۷۷	۲۳۵۰۹۲۰	۳۰۵۹۰۷۰	۵۴۲۷۵۰۰	۷۷
۱۰	۲۸۳	۶۰۷	۶۷۴	۳۰۲۶۸۸۱	۶۱۱۴۸۰۶	۷۷۰۶۴۵۰	۲۶
۱۱	۶۰۸	۹۳۶	۹۶۵	۴۸۶۹۴۳۶	۲۱۳۸۴۹۰۰	۱۰۹۶۴۰۰۰	-۴۹
۱۲	۱۴۳۱	۱۴۶۸	۱۵۵۵	۴۵۴۴۹۳۳۳	۱۱۱۵۹۸۳۰۰	۴۳۹۱۸۸۳۰	-۶۱
۱۳	۲۹۹	۵۰۸	۵۰۳	۲۹۳۷۵۷۸	۴۲۳۸۰۵۰	۵۶۰۰۶۵۰	۳۲
۱۴	۷۴۱	۷۰۴	۶۵۲	۷۵۲۴۶۶۰	۴۸۰۶۱۲۰	۸۹۵۳۵۰۰	۸۶
۱۵	۱۴۳۰	۱۵۳۸	۱۶۷۶	۲۰۲۰۴۲۹۶	۲۸۶۳۳۸۰	۷۱۹۸۰۲۴۵	۱۵۱
۱۶	۶۲۸	۶۶۱	۷۵۳	۶۹۱۰۰۴۶	۳۵۵۵۶۴۵۰	۸۳۲۰۲۰۰	-۷۷
۱۷	۴۹۹	۵۴۷	۵۵۰	۳۷۷۰۰۸۱	۳۱۹۳۴۵۰	۶۵۵۰۶۶۰	۱۰۵
۱۸	۱۰۶۵	۹۶۰	۱۰۹۷	۱۶۰۴۶۹۳۲۶	۵۴۵۴۷۸۴۰	۴۰۰۶۲۶۰۰	-۲۷
۱۹	۱۰۸۳	۱۱۰۷	۱۳۱۳	۱۰۳۳۲۲۵۱	۲۴۵۱۴۸۵۰	۲۰۴۴۳۲۰۰	-۱۷
۲۰	۱۴۶۳	۱۲۵۱	۱۵۳۳	۲۹۵۲۸۰۴۱	۹۴۸۴۹۸۲۰	۴۲۳۱۲۶۴۰	-۵۵
۲۱	۴۳۶	۲۸۶	۳۷۰	۳۳۰۰۱۵۴	۶۶۶۶۵۰۰	۲۰۷۷۲۱۰۵۰	۳۰۱۶
۲۲	۳۷۹	۳۷۲	۴۱۰	۳۱۷۷۸۸۹	۶۹۰۴۷۷۰	۸۱۲۱۷۰۰	۱۸
خارج از محدوده	۱۶۰	۱۴۳	۱۴۶	۱۸۲۰۳۹۰	۵۴۱۹۰۰۰	۲۹۲۸۵۰۰	-۴۶
جمع	۱۷۰۶۰	۱۹۵۶۴	۲۱۸۵۵	۳۹۴۰۰۸۰۱۴	۵۰۷۴۷۳۶۷۱	۶۳۵۱۵۹۳۳۸	۲۵

مأخذ : سازمان آتش نشانی و خدمات ایمنی

۱۰-۱۶-آمار پراکندگی خدمات ایمنی و خسارت آن در مناطق شهری تهران در سال ۹۱

منطقه	تعداد خدمات ایمنی	خسارت خدمات ایمنی (هزار ریال)	منطقه	تعداد خدمات ایمنی	خسارت خدمات ایمنی (هزار ریال)
۱	۱۳۰۶	۱۲۰۹۲۵۵	۱۳	۷۴۲	۵۲۵۰۹۰
۲	۱۷۹۸	۱۶۹۸۰۹۰	۱۴	۱۰۱۰	۳۹۵۱۰۰
۳	۱۰۵۶	۹۴۲۵۱۰	۱۵	۱۳۱۶	۸۶۴۲۴۰
۴	۱۷۷۲	۲۱۲۱۵۵۰	۱۶	۵۲۷	۶۰۶۲۳۰
۵	۲۰۱۰	۱۰۹۱۲۳۰	۱۷	۴۶۶	۵۳۰۰۶۰
۶	۱۱۷۷	۵۴۳۸۷۴۵	۱۸	۶۶۱	۲۶۷۵۷۸۵
۷	۱۲۵۱	۵۷۱۹۸۰	۱۹	۳۹۳	۳۱۴۳۹۰
۸	۱۰۷۰	۷۳۸۶۵۰	۲۰	۹۹۱	۵۹۲۷۱۰
۹	۳۹۱	۷۶۱۴۹۳۰	۲۱	۳۶۹	۷۱۸۹۳۰
۱۰	۹۳۴	۱۲۶۶۷۵۰	۲۲	۳۰۹	۱۹۵۱۲۵
۱۱	۱۰۲۹	۱۷۱۸۲۲۰	خارج از محدوده	۴۱	۱۵۷۷۰
۱۲	۱۱۵۴	۱۲۳۹۸۲۰	جمع	۲۱۷۷۳	۳۳۰۸۵۱۶۰

۱۱-۱۶-خسارات ریالی خدمات ایمنی به تفکیک نوع خدمات در سال ۹۱

نوع خدمات ایمنی	تعداد	مجموع خسارات ریالی (بر حسب هزار ریال)	نوع خدمات ایمنی	تعداد	مجموع خسارات ریالی (بر حسب هزار ریال)
محبوس شدن در آسانسور	۴۰۲۱	۱۳۷۱۲۰	آژیر	۷۳۱	۳۲۵۰
محبوس شدن افراد	۲۵۹۹	۲۷۰۱۳۵	بسته شدن درب خودرو	۲۰۴	۶۸۵۰
مشاهده حیوانات	۲۹۸۸	۹۲۰۰	مشاهده دود	۲۱۱	۷۸۵۰۰
گیر کردن حلقه انگشتری، النگو و دستبند	۱۲۳۸	۸۴۲۶۰	کشف جسد	۱۰۰	۲۲۳۰
محبوس شدن حیوانات	۱۵۸۲	۱۴۵۰۰	باز ماندن شیر آب	۲۷	۵۵۳۲۰
بسته شدن درب (بدون محبوس)	۱۹۱۴	۱۱۴۰۱۵	احتمال سقوط	۸۳	۱۱۶۵۰۰
نشست آب	۱۶۸۱	۱۰۹۹۶۹۱۵	قفل فرمان، قفل پدال یا قفل موتور سیکلت	۱۶۴	۲۳۱۸۵
احتمال آوار	۱۶۴۶	۹۲۹۷۹۳۰	پست فشار قوی	۸	۴۵۰۰
بررسی گاز CO	۷۴۶	۱۴۵۰	احتمال بمب گذاری	۲	-
فروکش کردن زمین	۷۹۱	۱۰۸۱۸۵۰۰	ترکیدگی لوله فاضلاب	۱۱	۶۱۰۰
قطع یا اتصال کابل برق و احتمال برق گرفتگی	۶۸۳	۸۵۲۹۵۰	جمع	۲۱۷۷۳	۳۳۰۸۵۱۶۰
سایر	۳۴۳	۱۹۱۷۵۰			

مأخذ: سازمان آتش نشانی و خدمات ایمنی

۱۲- ۱۶- خسارات ریالی حوادث به تفکیک نوع حادثه در سال ۹۱

مجموع خسارات ریالی (برحسب هزار ریال)	تعداد	نوع حادثه	مجموع خسارات ریالی (برحسب هزار ریال)	تعداد	نوع حادثه
-	۱۴	سقوط افراد در دریاچه یا سد	۴۷۳۱۳۲۰	۸۷۹	آب گرفتگی
۱۰۰۰	۳۳	سقوط افراد در رودخانه	۵۹۷۸۸۵۰۰	۳۲۲	آوار (ریزش ساختمان)
۷۰۰۰	۶۵	سقوط افراد در کانال	۱۳۳۶۶	۴۳۵	اجسام معلق و در حال سقوط
۱۵۴۸۸۱۰	۱۲۴	سقوط افراد در گودال	-	۱	اشیاء برنده
۲۹۸۶۹۵۰	۶۵۵	سقوط خودرو	۸۸۴۳۰	۱۹۸	اقدام به خودکشی
-	۱	سقوط درختان	۲۸۵۲۲۰۰	۵۱	انفجار بدون حریق
-	۱۴	سیلاب - سیل	۲۰۰۰۰	۳۰	برق گرفتگی
-	-	شهرسازی	-	-	پله برقی
-	۶	غرق شدن در استخر	۷۳۷۰۰	۱۵	تصادف موتورسیکلت
۱۹۰۰	۹۹	گاز CO	۱۹۹۷۶۶۹۰۰	۲۹۸۹	تصادف یا واژگونی خودرو
-	۵۸	گم شدن یا گیر کردن در کوهستان - جنگل	۱۳۰۸۵۰	۱۹۵	تهدید به خودکشی
۱۴۰۰۲۰۰۰	۵۷	گودبرداری	۲۰۰۰۰	۱۱	چرخ گوشت
۴۵۶۰	۴۶	گیر کردن اعضای بدن بجز دست و پا	۷۷۰۰۰	۱۱	حادثه شیمیایی
۱۴۴۷۰۰	۳۲۱	گیر کردن دست و پا	۹۰۰۰۰	۸	خودسوزی
۷۶۴۵۰۰	۱۶۸	گیرکردن خودرو	۵۱۰۰۰	۴	رانش زمین
۵۰۰۰	۲۹	محبوس شدن در چاه	۱۳۷۲۳۰۰	۱۹۲	ریزش چاه
۴۸۰۷۸۰	۷۳۱	نشت گاز	۴۰۰۰۰	۲۰	سایر
۸۱۷۰۳۵	۶۱۵	نشت گاز از علمک	۳۰۵۵۰۰	۲۴	سقوط آسانسور
۳۶۱۱۰۰	۳۴۴	نشت گاز خودرو	۳۲۹۹۹۵۰	۳۲۲	سقوط اجسام
۵۵۹۶۳۵۰	۱۱۰۵	نشت مایع (بنزین، گازوییل و ...)	۱۷۸۰۰	۱۸۳	سقوط افراد از بلندی
۳۰۱۴۲۶۲۳۵	۱۰۴۷۳	جمع	-	۲۴	سقوط افراد از کوه
			۱۲۲۵۰۰	۷۷	سقوط افراد در چاه

مأخذ : سازمان آتش نشانی و خدمات ایمنی

سالنامه آماری شهر تهران

۱۳-۱۶- آمار ایستگاه های و شیرهای آتش نشانی در مناطق شهر تهران در سال های ۹۱-۹۰

تعداد ایستگاه های جدیدالاحداث		تعداد شیر آتش نشانی		زیر بنای کل ایستگاه ها		تعداد ایستگاه ها		شرح
سال ۹۱	سال ۹۰	سال ۹۱	سال ۹۰	سال ۹۱	سال ۹۰	سال ۹۱	سال ۹۰	منطقه
۰	۰	۲۴۱	۲۳۸	۸۹۳۲	۸۹۳۲	۵	۵	۱
۰	۰	۶۶۰	۴۱۵	۸۱۷۶	۸۱۷۶	۵	۵	۲
۰	۰	۲۳۳	۱۹۰	۴۴۳۰	۴۴۳۰	۵	۵	۳
۱	۰	۷۴۶	۶۸۰	۹۰۹۷	۸۱۹۷	۹	۸	۴
۱	۰	۶۵۴	۶۳۹	۹۷۸۷	۸۵۰۴	۷	۶	۵
۰	۰	۲۳۱	۲۰۵	۶۰۷۰	۳۰۷۰	۳	۳	۶
۰	۰	۲۲۶	۲۰۹	۳۶۶۶	۳۶۶۶	۵	۴	۷
۰	۰	۳۰۱	۳۰۰	۵۹۸۷	۵۹۸۷	۳	۳	۸
۰	۰	۱۷۰	۱۳۵	۷۶۸	۷۶۸	۱	۱	۹
۰	۰	۲۹۳	۱۹۰	۱۹۳۶	۱۹۳۶	۲	۲	۱۰
۰	۰	۳۱۷	۳۰۲	۹۰۷۶	۹۰۷۶	۶	۶	۱۱
۰	۰	۶۵۵	۶۷۸	۴۱۴۲	۴۱۴۲	۵	۶	۱۲
۰	۰	۱۷۶	۱۶۸	۹۶۶۶	۲۳۶۸	۳	۳	۱۳
۰	۰	۲۹۶	۲۳۳	۴۴۶۶	۴۳۵۵	۲	۲	۱۴
۱	۰	۳۳۷	۳۹۲	۸۴۴۶	۸۴۴۶	۷	۶	۱۵
۱	۰	۲۱۲	۲۶۸	۳۲۴۶	۳۲۴۶	۴	۳	۱۶
۰	۰	۱۷۱	۱۸۰	۵۷۰۲	۵۷۰۲	۳	۳	۱۷
۰	۰	۲۳۳	۱۸۵	۹۰۰۹	۹۰۰۹	۶	۶	۱۸
۰	۰	۲۱۶	۱۴۵	۶۶۱۳	۶۶۱۳	۴	۴	۱۹
۰	۰	۳۴۷	۲۹۵	۱۱۴۰۵	۱۱۴۰۵	۷	۷	۲۰
۰	۰	۲۴	۲۲	۴۴۰۰	۴۴۰۰	۲	۲	۲۱
۱	۰	۱۴۵	۶۱	۴۴۷۸	۲۹۳۸	۶	۵	۲۲
۰	۰	-	-	۰	۰	۰	۰	خارج از محدوده
۵	۰	۶۸۸۴	۶۱۵۴	۱۳۹۴۹۸	۱۲۵۳۶۶	۱۰۰	۹۵	جمع

مأخذ: سازمان آتش نشانی و خدمات ایمنی

عمران و خدمات شهری

۱۴-۱۶- تعداد حریق از نظر مدت زمان رسیدن به محل حریق در سال های ۹۱-۸۷

درصد تغییر	سال ۹۱	سال ۹۰	سال ۸۹	سال ۸۸	سال ۸۷	مدت زمان رسیدن
۰	۳۹۲	۴۴۴	۱۶۹	۲۳۵	۰	کمتر از ۱ دقیقه
۱۰.۸	۲۰۳۵	۲۰۷۷	۱۲۶۰	۱۲۹۸	۸۳۸	بین ۱ تا ۲ دقیقه
۲۳	۴۲۷۴	۳۹۲۳	۲۵۵۷	۲۳۷۲	۱۷۵۸	بین ۲ تا ۳ دقیقه
۲۴.۷	۵۱۰۹	۴۶۷۸	۳۱۶۲	۲۹۱۴	۲۴۶۱	بین ۳ تا ۴ دقیقه
۲۸.۱	۴۳۳۶	۳۸۸۵	۲۹۵۰	۲۶۲۴	۲۴۰۵	بین ۴ تا ۵ دقیقه
۱.۶	۲۳۰۷	۲۶۶۶	۲۱۶۱	۲۱۵۸	۲۰۲۸	بین ۵ تا ۶ دقیقه
-۹.۳	۱۲۹۱	۱۶۸۹	۱۴۷۶	۱۴۱۷	۱۲۸۹	بین ۶ تا ۷ دقیقه
-۱۵.۹	۷۴۷	۱۰۵۸	۱۰۲۸	۹۲۰	۹۴۵	بین ۷ تا ۸ دقیقه
-۱۷.۶	۴۵۰	۶۶۱	۶۸۹	۶۲۶	۶۱۱	بین ۸ تا ۹ دقیقه
-۲۵.۴	۲۶۲	۴۲۹	۴۶۰	۴۱۶	۳۸۷	بین ۹ تا ۱۰ دقیقه
-۲۷.۷	۶۵۲	۱۰۷۸	۱۱۴۸	۱۰۹۳	۱۰۸۱	بیشتر از ۱۰ دقیقه

۱۵-۱۶- تعداد حریق از نظر میزان خسارت ریالی در سال های ۹۱-۸۷

درصد تغییر	سال ۹۱	سال ۹۰	سال ۸۹	سال ۸۸	سال ۸۷	میزان خسارت ریالی
-۱۳	۵۹۶۵	۶۸۸۲	-	-	-	نامشخص
۶۲	۷۶۷۷	۴۷۲۹	۹۰۳۳	۷۸۶۴	۶۱۷۱	بدون خسارت
-۳۳	۱۸	۲۷	۲۱	۳۰	۴۶	خسارات کمتر از ده هزار تومان
-۶	۵۲۰	۵۵۴	۹۵۰	۸۸۷	۱۰۳۴	خسارات ده هزار تومان تا کمتر از صد هزار تومان
۱۱۲	۴۶۶۵	۲۲۰۵	۴۳۷۰	۴۷۶۲	۴۳۷۸	خسارات صد هزار تومان تا کمتر از یک میلیون تومان
-۴۸	۲۴۷۹	۴۷۳۲	۲۲۹۱	۲۱۴۱	۱۸۴۱	خسارات یک میلیون تومان تا کمتر از ده میلیون تومان
۲۲	۵۳۱	۴۳۵	۳۹۵	۳۸۹	۳۳۳	خسارات ده میلیون تومان یا بیشتر
۱۲	۲۱۸۵۵	۱۹۵۶۴	۱۷۰۶۰	۱۶۰۷۳	۱۳۸۰۳	جمع کل

مأخذ : سازمان آتش نشانی و خدمات ایمنی

۱۶- تعداد حریق بر حسب نوع تصرف و میزان خسارات ریالی هر تصرف در سال های ۹۱-۸۹

نوع تصرف	سال ۸۹		سال ۹۰		سال ۹۱		درصد تغییر	
	تعداد حریق	میزان خسارت (هزار ریال)	تعداد حریق	میزان خسارت (هزار ریال)	تعداد حریق	میزان خسارت (هزار ریال)		
مسکونی	۲۹۷۰	۴۶۸۶۵۶۰۵	۲۹۱۳	۵۶۴۸۸۹۱۶	۲۷۹۸	۷۶۷۴۵۱۳۰	-۴	
فرهنگی آموزشی	۱۱۶	۱۲۳۹۷۳۹	۱۱۵	۱۵۲۴۱۷۰	۱۲۵	۴۳۸۳۹۰۰	۹	
درمانی مراقبتی	۶۱	۷۱۸۰۰۳	۶۶	۱۴۷۴۱۰۰	۸۶	۵۳۳۳۵۰۰	۳۰	
تجمعی	خصوصی	۲۴۹	۳۹۷۲۵۴۰	۲۲۴	۶۴۶۴۱۰۰	۲۶۰	۷۰۵۶۶۳۰	۱۶
	اداری دولتی	۲۷۷	۵۷۵۸۸۹۶	۲۷۲	۱۴۶۰۹۹۵۰	۲۴۲	۱۰۵۲۴۳۰۰	-۱۱
	نظامی انتظامی	۷۶	۸۴۴۷۰۱	۶۴	۷۶۹۲۰۰	۷۶	۳۷۰۲۳۰۰	۱۹
حرفه ای	۴۶۳	۲۵۷۲۴۴۱۳	۴۰۱	۳۵۷۵۳۰۰۰	۳۲۹	۲۸۳۴۵۵۰۰	-۱۸	
خدماتی	۱۰۹	۲۹۲۷۷۸۲	۱۱۵	۲۷۸۸۱۵۰	۱۱۳	۲۷۲۸۳۰۰	-۲	
تجاری و کسبی	۶۵۴	۶۳۳۱۸۹۷۰	۶۷۹	۱۲۱۵۱۶۳۵۰	۶۰۱	۵۴۹۸۵۷۶۰	-۱۱	
صنعتی	۱۶۴	۱۶۵۲۰۳۸۸۰	۱۹۶	۲۱۳۶۱۴۰۰	۱۷۹	۲۲۸۴۹۳۲۷۵	-۹	
انباری	۳۱۹	۳۰۸۰۹۴۲۲	۴۷۳	۱۹۱۳۹۷۰۲۰	۴۵۸	۱۴۷۵۷۴۰۵۰	-۳	
مخاطره آمیز	۳۳۹	۲۴۵۱۴۴۹	۳۴۴	۱۶۲۰۷۰۰	۴۳۰	۱۴۰۶۴۴۰	۲۵	
فضای سبز کشاورزی	۲۰۶۶	۴۵۹۸۷۸۰	۱۶۴۲	۳۲۶۶۴۰۰	۲۳۷۳	۸۳۳۷۲۰۰	۴۵	
وسایل نقلیه	دولتی	۸۷	۸۹۶۴۶۷	۸۶	۲۲۵۴۳۰۰	۵۸	۸۶۸۰۰۰	-۳۳
	شخصی	۱۹۴۳	۲۷۴۷۸۳۰۸	۱۲۱۹	۲۶۵۸۴۳۰۰	۱۳۱۳	۳۳۰۵۴۰۵۰	۸
مغایر و گذرگاهها	۷۱۶۷	۱۱۱۹۹۰۵۹	۱۰۷۵۵	۱۹۶۰۱۶۱۵	۱۲۴۱۴	۲۱۶۲۱۰۰۳	۱۵	
جمع	۱۷۰۶۰	۳۹۴۰۰۸۰۱۴	۱۹۵۶۴	۵۰۷۴۳۶۷۱	۲۱۸۵۵	۶۳۵۱۵۹۳۳۸	۱۲	

مأخذ: سازمان آتش نشانی و خدمات ایمنی

۱۷-۱۶- آمار تعداد درختان سوخته شده در آتش سوزی ها در سال های ۹۱-۸۷

فصل	سال ۸۷	سال ۸۸	سال ۸۹	سال ۹۰	سال ۹۱	درصد تغییر
بهار	۹۷۱	۲۲۶	۱۰۲۳	۳۴۱	۲۸۸	-۱۵.۵
تابستان	۶۴۴	۱۷۷۹	۵۶۷	۱۲۱۵	۱۰۵۶	-۱۳.۱
پاییز	۱۸۸	۱۵۷	۶۱	۱۹۷	۲۵۷	۳۰.۵
زمستان	۱۴۴	۶۱	۷۲	۱۲۶	۱۴۶	۱۵.۹
جمع	۱۹۴۷	۲۲۲۳	۱۷۲۳	۱۸۷۹	۱۷۴۷	-۷

۱۸-۱۶- آمار مدت زمان عملیات در آتش سوزی ها در سال های ۹۱-۸۹

مدت عملیات	کمتر از ۱ ساعت	بین ۱ تا ۲ ساعت	بین ۲ تا ۳ ساعت	بین ۳ تا ۴ ساعت	بین ۴ تا ۵ ساعت	بین ۵ تا ۶ ساعت	۶ ساعت یا بیشتر
تعداد حریق ۸۹	۱۵۹۰۲	۸۹۸	۱۵۶	۳۹	۱۹	۹	۳۷
تعداد حریق ۹۰	۱۸۵۵۵	۸۰۰	۱۲۷	۳۸	۱۴	۹	۲۱
تعداد حریق ۹۱	۱۹۸۹۴	۱۶۵۲	۲۰۶	۵۳	۲۷	۱۳	۱۰
درصد تغییر	۷	۱۰.۷	۶۲	۳۹	۹۳	۴۴	-۵۲

۱۹-۱۶- وضعیت ایستگاه های موجود در سال های ۹۱-۸۷

شرح فعالیت	سال ۸۷	سال ۸۸	سال ۸۹	سال ۹۰	سال ۹۱	درصد تغییر
تعداد ایستگاههای موجود	۸۶	۹۱	۹۵	۹۵	۱۰۰	۵.۲
تعداد ایستگاههای در حال ساخت	۲۴	۳	۴	۱۲	۱۳	۸.۳
تعداد ایستگاههای تخریب و نوسازی	۲	۲	-	۴	۲	-۵۰
ساخت مجموعه ورزشی	۲	۱	-	۰	۰	۰
مجتمع ایثارگران پروژه های مختلف	۴	۶	۳	۳	۳	۰
طراحی اداره مرکزی	شروع	طراحی فاز ۲	طراحی فاز ۲	۰	۰	۰
ساخت اورژانس	متناسب با ساخت ایستگاه	متناسب با ساخت ایستگاه	متناسب با ساخت ایستگاه	۵	۲	-۶۰
سرویس و نگهداری ایستگاههای موجود	۸۶	۹۳	۹۵	۹۵	۱۰۰	۵.۲
تملك زمینها	۸	۲	۸	۲	۸	۳۰۰

مأخذ : سازمان آتش نشانی و خدمات ایمنی

سالنامه آماری شهر تهران

۲۰-۱۶-تعداد پیام ثبت شده در سامانه ۱۳۷ به تفکیک موضوع خبر در سال های ۹۱-۸۹

درصد تغییر	سال ۹۱	درصد تغییر	سال ۹۰	سال ۸۹	خبر
۴	۶۷۱۲۴	۳۷	۶۳۵۹۶	۴۶۳۵۷	آب گرفتگی و آب افتادگی
۱۹	۱۴۴	۲۱۰	۱۲۱	۳۹	آتش نشانی
-۵	۱۴۶۰۸	-۶	۱۵۴۴۶	۱۶۴۲۵	اتوبوس
%۴	۱۵۵۰۰۴	۱۴	۱۴۸۳۷۷	۱۳۰۰۴۴	آسفالت
-۲۳	۱۲۱۵۹	-۲۷	۱۵۷۲۶	۲۱۴۸۷	آسیبهای اجتماعی
۲۸	۷۴	۵	۵۸	۵۵	اطلاع رسانی و مشارکتهای شهروندی
۴	۲۹	-۲۸	۲۸	۳۹	آموزش و کارآفرینی
۱۰۰	۱۶	-۵۶	۸	۱۸	ایثارگران
-۱۱	۷۷	۵۰	۸۷	۵۸	بانک شهر
-	-	-۸۴	۱۷	۱۰۷	برج میلاد
-۴۲	۱۳۶۷۵	۱۳	۲۳۶۷۵	۲۰۹۷۵	برف
۱۶	۳۱۵۷	۳۳	۲۷۱۱	۲۰۴۱	پارکبانه و پارکینگ
۷	۴۳۲۷۹	۳	۴۰۴۹۳	۳۹۲۳۲	پارکها و فضای سبز
۸	۱۳	۱۱۰۰	۱۲	۱	پرندگان زینتی
-	-	-	-	-	پیامهای متفرقه
-۲۰	۷۲	۱۶	۱۶۶۹	۱۴۴۴	پیامهای ورزشی
-۲۳	۱۷	۱۰	۹۰	۸۲	پیک بادپا
۷	۲۴۳۳	۱۰	۲۲	۲۰	پیمانکاران
-۱۱	۶۹۵۶	۴	۲۲۷۷	۲۱۸۸	تاکسی
-۱۱	۶۹۵۶	۱۵	۷۸۱۱	۶۷۸۶	ترافیک
-۷	۳۲۲	۶۷	۳۴۸	۲۰۸	ترمینال
-۳	۱۹۶۷۶	۱۷	۲۰۳۶۴	۱۷۴۵۶	تغییر کاربری
۱	۲۵۳۱۳	۱۴	۲۵۰۸۹	۲۲۱۰۳	تفکیک و بازیافت
۱۵	۲۱۴۳۲۱	۱۲	۱۸۶۵۷۵	۱۶۵۹۷۵	جمع آوری و نصب
۱۸	۶۶۴۰۸	۸	۵۶۴۱۰	۵۲۴۱۸	حیوانات
-	-	-	-	-	خاک و نخاله
۴۴	۱۱۲۶۲۹	۳۵	۷۸۰۹۶	۵۷۹۶۳	درخت

عمران و خدمات شهری

۲۰-۱۶- تعداد پیام ثبت شده در سامانه ۱۳۷ به تفکیک موضوع خبر در سال ۹۱-۸۹ (دنباله)

خبر	سال ۸۹	سال ۹۰	درصد تغییر	سال ۹۱	درصد تغییر
رفاهی	۳۶	۱۹	-۴۷	۱۶	-۱۶
ساخت و ساز	۷۲۲۹۰	۹۸۱۷۸	۳۶	۱۲۱۷۸۸	۲۴
سازمان فرهنگی و هنری	۴۷۲	۷۳۸	۵۶	۶۳۸	-۱۴
روزنامه همشهری	۳۸	۴۱	۸	۴۶	۱۲
زیاله و ضایعات	۷۳۹۹۵	۱۲۴۵۱۳	۶۸	۱۷۳۳۴۵	۳۹
سد معبر	۹۲۷۴۸	۱۰۷۲۵۰	۱۶	۱۱۳۷۰۵	۶
سلامت	۱۵۲	۲۷۹	۸۴	۲۴۸	-۱۱
شستشو	۲۰۷۴۳	۲۶۳۳۹	۲۷	۲۸۱۳۰	۷
شکایات	۵۰۱	۲۶۰۱	۴۱۹	۲۷۳	-۸۶
طرح جمع آوری کالا	۱۴۴۵۱	۲۳۲۷۶	۶۱	۱۹۵۵۰	-۱۶
طرحها و پیشنهادات	۲۳۵	۱۸۳	-۲۲	۱۷۹	-۲
عوارض و ممیزی	۶۸۲	۸۲۳	۲۱	۸۴۵	۳
فروشگاه شهروند	۴۲۸۵	۱۳۸۵۹	۲۲۳	۲۴۰۲۴	۷۳
کارگران	۹۰۴۸	۱۰۴۶۱	۱۶	۱۱۱۳۸	۶
کارمندان	۲۳۰	۳۶۹	۶۰	۲۵۷	-۳۰
کنترل کیفیت هوا	۲۷۵	۱۸۷	-۳۲	۱۶۰	-۱۴
لایروبی	۳۹۰۶۹	۶۱۹۵۷	۵۹	۸۹۶۱۰	۴۵
ماده صد	۱۵	۶۰	۳۰۰	۵۸	-۳
مترو	۵۴۳	۱۲۹۶	۱۳۹	۱۹۶۴	۵۲
مراکز خرید و فروش خودرو	۳	۲۰	۵۶۷	۷	-۶۵
مردگان	۱۰۵	۱۹۹	۹۰	۲۴۷	۲۴
مرمت و ترمیم	۷۰۰۹۶	۷۷۴۹۷	۱۱	۹۳۶۵۰	۲۱
مزاحمت	۲۰۳۰۷	۲۱۵۵۳	۶	۲۴۷۳۷	۱۵
معاینه فنی	۴۲	۴۵	۷	۱۷	-۶۲
میادین و بازار میوه و تره بار	۵۷۲۶	۴۸۲۲	-۱۶	۴۴۵۸	-۳
نصب علائم ایمنی	۱۰۳۸۹	۱۵۶۱۲	۵۰	۲۲۰۵۱	۴۱
نظافت	۹۴۵۳۲	۱۲۹۴۴۲	۳۷	۱۶۲۴۲۵	۲۵
نکات ایمنی	۴۹	۴۴	-۱۰	۴۹	۱۱
جمع	۱۱۳۴۵۷۸	۱۴۱۰۷۶۹	۲۴	۱۶۵۲۸۸۶	۱۷

۲۱-۱۶- تعداد پیام های ۱۳۷ شهر تهران به تفکیک ماهیت پیام درسال های ۹۱-۹۰

ماهیت پیام	۹۰	درصدسهم پیام	۹۱	درصدسهم پیام	درصد تغییر
جمع	۱۴۱۰۷۶۹	۱۰۰	۱۶۵۲۸۸۶	۱۰۰	۱۷.۱
توسعه ای	۱۱۰۸۳۲	۷.۹	۱۴۶۳۹۳	۸.۹	۳۲
کنترل عملکرد	۲۶۰۱۲۹	۱۸.۴	۳۰۹۱۸۶	۱۸.۷	۱۸.۹
نگهداری	۱۰۳۹۸۰۸	۷۳.۷	۱۱۹۷۳۰۷	۷۲.۴	۱۵.۱

۲۲-۱۶- تعداد پیام ثبت شده در سامانه ۱۳۷ شهر تهران درسال های ۹۱-۹۰

واحد	تعداد پیام سال ۹۰	تعداد پیام سال ۹۱	درصد تغییر
منطقه ۱	۱۰۱۳۶۱	۱۱۶۴۴۸	۷۱۴.
منطقه ۲	۱۱۶۵۵۱	۱۵۷۶۴۲	۱۳۵.
منطقه ۳	۷۵۵۰۰	۸۰۹۱۹	۷
منطقه ۴	۱۱۷۴۱۸	۱۳۵۲۲۶	۸۱۴.
منطقه ۵	۱۱۲۵۹۳	۱۴۱۸۹۱	۹۲۵.
منطقه ۶	۵۷۸۴۵	۶۳۸۹۶	۱۰
منطقه ۷	۶۲۲۸۷	۶۹۶۷۵	۷۱۱.
منطقه ۸	۵۵۸۸۹	۶۶۸۶۱	۱۹.۳
منطقه ۹	۲۹۴۲۸	۳۸۵۶۴	۸۳۰.۷
منطقه ۱۰	۶۴۲۱۶	۷۴۰۵۲	۱۵.۱
منطقه ۱۱	۶۰۷۳۰	۷۲۱۸۵	۶۱۸.
منطقه ۱۲	۷۲۳۸۵	۸۳۳۹۱	۱۵
منطقه ۱۳	۳۵۷۶۶	۴۳۲۵۱	۲۰.۶
منطقه ۱۴	۷۴۲۴۷	۹۲۱۷۷	۲۴
منطقه ۱۵	۷۰۰۲۵	۸۶۳۲۲	۱۲۳.
منطقه ۱۶	۳۵۳۷۸	۴۵۵۳۷	۵۲۸.
منطقه ۱۷	۳۵۳۰۳	۴۵۰۲۲	۲۲۷.
منطقه ۱۸	۴۲۸۷۴	۵۱۴۰۹	۷۱۹.
منطقه ۱۹	۲۵۹۴۷	۳۰۷۹۹	۱۸.۵
منطقه ۲۰	۴۹۴۹۳	۵۹۳۰۹	۱۹.۵
منطقه ۲۱	۲۲۹۴۱	۲۴۴۶۵	۴۶.
منطقه ۲۲	۱۷۴۶۳	۱۸۲۶۵	۴.۴

عمران و خدمات شهری

۲۳-۱۶- تعداد پیام ثبت شده در سامانه ۱۳۷ شهر تهران در سال های ۹۱-۹۰

واحد	تعداد پیام سال ۹۰	تعداد پیام سال ۹۱	درصد تغییر
ساختار سازمانی	۱۷	-	-
شهرداری تهران	۱۸۰۹	۱۴۷	۵-۷۷.
معاونت مالی و اداری	۱۲۳۵	۱۱۳۷	-۸.۶
معاونت فنی و عمرانی	۱۲۸۵	۱۳۸۳	۷.۵
معاونت شهرسازی و معماری	۶۵	۶۸	۴.۶
معاونت هماهنگی و برنامه ریزی	۱۶	۱۵	-۶.۲
معاونت حمل و نقل و ترافیک	۱۱۷۷۳	۷۸۸۳	-۳۳.
معاونت خدمات شهری	۱۱۷۹۳	۸۵۶۶	-۱۴.۸
معاونت امور اجتماعی و فرهنگی	۲۱۷۶	۲۲۳۴	۳۳.
مدیریت ابلاغ مناطق	-	-	-
سازمان پارکها و فضای سبز شهر تهران	۲	۱	۷-۶۶.
سازمان میدین میوه و تره بار	۱۷۷۵	۲۰۴۶	۲۱۰.
سازمان زیباسازی شهر تهران	۲۹۳۳	-	-
اداره کل دفتر شهردار	۳۶۸۰	۱۴۸۹	۶-۵۹.
شرکت شهروند	۱۳۶۸۷	۲۳۸۶۶	۷۳.۳
شرکت ساماندهی صنایع و مشاغل شهر	۱۹۷۴۰	-	-
سازمان مدیریت پسماند	۷۲	-	-
اتوبوس رانی مناطق	۲۸۲۷	۶۷۴۴	۱۳۸.۶
سایر	۲۴۴	-	-
جمع	۱۴۱۰۷۶۹	۱۶۵۲۸۸۶	۲۱۷.

۲۴-۱۶- تعداد پیام ثبت شده در سامانه ۱۸۸۸ شهر تهران در سال های ۹۱-۸۵

سال	تعداد پیام	درصد سهم پیام
۸۵	۷۰۹۸۶	۲۲.۷
۸۶	۵۱۸۰۲	۱۶.۶
۸۷	۵۵۰۳۳	۱۷.۶
۸۸	۳۹۳۹۵	۱۲.۶
۸۹	۴۰۸۶۶	۱۳.۱
۹۰	۴۷۷۲۶	۱۵.۳
۹۱	۸۶۲۵۹	-
جمع	۳۹۲۰۶۷	۱۰۰

سالنامه آماری شهر تهران

۲۵-۱۶- مقایسه نوع پیام در سامانه ۱۸۸۸ شهر تهران سال های ۹۱-۸۹

نوع پیام	سال ۸۹	درصد سهم	سال ۹۰	درصد سهم	سال ۹۱	درصد سهم	تغییر سهم
شکایت	۷۸۸۶	۱۱	۱۱۳۸۸	۱۳	۱۳۴۶۳	۱۵	+۲
انتقاد	۵۵۶۰۵	۷۵	۵۸۱۰۹	۶۸	۵۸۴۲۶	۶۸	۰
پیشنهاد	۴۹۴	۱	۲۱۸	۰.۳	۳۴۹	۰.۴	۰
تقدیر و تشکر	۱۰۱۱۰	۱۴	۱۵۹۶۰	۱۹	۱۵۰۱۸	۱۷	-۲
جمع	۷۴۰۹۵	۱۰۰	۸۵۶۷۵	۱۰۰	۸۶۲۵۹	۱۰۰	۰

۲۶-۱۶- مقایسه سالیانه پیام های واحد اجرایی در سامانه ۱۸۸۸ شهر تهران سال های ۹۱-۸۹

حوزه	سال ۸۹	درصد سهم	سال ۹۰	درصد سهم	سال ۹۱	درصد سهم	تغییر سهم
ارجاع نشده	۱۲۵۱۵	۱۷	۱۴۱۱۸	۱۶	۱۹۴۲۷	۲۲	+۶
معاونت ها، سازمانها، شرکت ها، ادارات کل و ...	۲۰۶۹۲	۲۸	۲۳۷۵۹	۲۸	۱۶۶۷۷	۱۹	-۹
مناطق	۴۰۸۸۸	۵۵	۴۷۷۹۸	۵۵	۵۰۱۵۵	۵۹	+۳
جمع	۷۴۰۹۵	۱۰۰	۸۵۶۷۵	۱۰۰	۸۶۲۵۹	۱۰۰	۰

۲۷-۱۶- تعداد پیام به تفکیک ماه در سامانه ۱۸۸۸ شهر تهران سال های ۹۱-۹۰

ماه	سال ۹۰	درصد سهم	سال ۹۱	درصد سهم	تغییر درصد
فروردین	۴۵۸۰	۵	۵۶۰۱	۶	+۱
اردیبهشت	۶۹۳۴	۸	۸۳۹۳	۱۰	+۲
خرداد	۷۰۵۰	۸	۷۷۱۷	۹	+۱
تیر	۷۹۲۰	۹	۸۶۶۵	۱۰	+۱
مرداد	۸۴۷۱	۱۰	۶۲۱۳	۷	-۴
شهریور	۷۲۶۵	۸	۶۳۴۳	۷	-۱
مهر	۷۷۷۶	۹	۷۷۴۳	۹	۰
آبان	۸۴۰۱	۱۰	۶۷۰۲	۸	-۲
آذر	۷۹۶۹	۹	۵۹۴۲	۷	-۲
دی	۶۶۴۳	۸	۷۰۳۹	۸	۰
بهمن	۵۸۹۹	۷	۷۶۸۶	۹	+۲
اسفند	۶۷۶۷	۸	۸۲۱۵	۱۰	+۲
جمع	۸۵۶۷۵	۱۰۰	۸۶۲۵۹	۱۰۰	۰

۲۸-۱۶- تعداد پیام به تفکیک منطقه در سامانه ۱۸۸۸ شهر تهران در سال های ۹۱-۹۰

منطقه	سال ۹۰	درصد سهم	سال ۹۱	درصد سهم	درصد تغییر
منطقه ۱	۲۸۶۴	۶	۳۶۳۱	۷	۱
منطقه ۲	۳۹۲۳	۸	۵۶۹۹	۱۲	۴
منطقه ۳	۳۸۶۳	۸	۲۹۹۴	۶	۲
منطقه ۴	۳۵۱۳	۷	۳۵۹۱	۷	۰
منطقه ۵	۴۵۸۵	۱۰	۵۱۲۱	۱۱	۱
منطقه ۶	۲۰۶۲	۴	۲۶۴۶	۵	۱
منطقه ۷	۳۲۳۹	۷	۲۵۷۸	۵	-۲
منطقه ۸	۱۷۹۱	۴	۱۶۳۱	۳	-۱
منطقه ۹	۹۶۱	۲	۱۰۴۳	۲	۰
منطقه ۱۰	۲۰۱۶	۴	۱۷۹۵	۴	۰
منطقه ۱۱	۱۷۶۸	۴	۱۹۶۰	۴	۰
منطقه ۱۲	۲۵۳۷	۵	۲۴۸۳	۵	۰
منطقه ۱۳	۱۳۲۴	۳	۱۱۸۷	۲	-۱
منطقه ۱۴	۱۷۸۴	۴	۲۲۶۲	۵	۱
منطقه ۱۵	۲۳۵۶	۵	۲۲۲۵	۴	-۱
منطقه ۱۶	۱۷۲۲	۴	۱۴۵۹	۳	-۱
منطقه ۱۷	۹۷۱	۲	۹۵۲	۲	۰
منطقه ۱۸	۱۴۳۳	۳	۱۵۳۱	۳	۰
منطقه ۱۹	۱۲۶۰	۳	۱۳۲۴	۳	۰
منطقه ۲۰	۲۱۴۵	۴	۱۸۲۷	۴	۰
منطقه ۲۱	۹۴۹	۲	۱۰۷۰	۲	۰
منطقه ۲۲	۷۳۲	۲	۱۱۴۶	۲	۰
جمع	۴۷۷۹۸	۱۰۰	۵۱۵۵	۱۰۰	۰

۲۹-۱۶-آمار فوت شدگان براساس علل فوت و سن متوفیات در سال ۹۱

سن / علت فوت	کمتر از یکسال	۴-۱	۹-۵	۱۴-۱۰	۱۹-۱۵	۲۴-۲۰	۲۴-۲۵	۳۴-۳۵
بیماری‌های عفونی و انگلی	۱۷	۴	۶	۶	۵	۸	۵۱	۶۷
سرطان و سایر تومورها	۳	۲۷	۲۷	۲۰	۳۶	۳۹	۱۴۳	۲۶۶
بیماری‌های غدد، تغذیه و متابولیک	۰	۰	۰	۰	۰	۲	۵	۱۶
بیماری‌های سیستم خون‌ساز و ایمنی	۲	۳	۶	۷	۵	۸	۲۴	۱۴
بیماری‌های روانی و اختلال رفتاری	۱	۰	۰	۱	۰	۸	۳۰	۳۹
بیماری‌های سیستم عصبی	۴۴	۱۵	۱۴	۹	۷	۱۹	۴۶	۹۲
بیماری‌های قلبی و عروقی	۳۶۹	۱۰۹	۸۲	۷۳	۱۰۷	۲۰۴	۴۵۹	۶۴۶
بیماری‌های دستگاه تنفسی	۱۹۹	۲۵	۴۱	۲۴	۳۶	۴۹	۱۳۳	۱۷۵
بیماری‌های دستگاه گوارش	۳۱	۱۱	۹	۷	۹	۲۱	۷۷	۱۳۴
بیماری‌های دستگاه ادراری و تناسلی	۱۷	۳	۶	۶	۶	۱۰	۲۱	۳۴
عوارض حاملگی و زایمان	۲۱۶۴	۰	۱	۰	۰	۰	۰	۱
بیماری‌های جلد و زیر جلد	۰	۰	۰	۰	۰	۲	۱	۲
بیماری‌های اسکلتی و عضلانی	۰	۰	۰	۰	۰	۳	۶	۲
ناهنجاری‌های مادرزادی و اختلال کروموزومی	۱۸۴	۳۱	۸	۶	۸	۲	۳	۴
بیماری‌های حول تولد	۸۸۹	۳	۱	۱	۰	۰	۴	۴
علائم و حالات بد تعریف شده	۰	۰	۰	۱	۰	۰	۱	۳
سوانح و حوادث غیر عمدی	۲۱	۳۴	۳۹	۳۶	۱۶۶	۲۷۷	۵۵۹	۳۸۸
قتل	۰	۱	۰	۰	۶	۱۵	۱۱	۱۱
خودکشی	۰	۰	۰	۰	۰	۲	۴	۱
نامعلوم	۴۷۰	۵۳	۴۰	۳۶	۱۹۷	۳۷۶	۹۶۲	۸۴۸
جمع	۴۴۱۱	۳۱۹	۲۸۰	۲۳۳	۵۸۸	۱۰۴۵	۲۵۴۰	۲۷۴۷

۲۹-۱۶-آمار فوت شدگان براساس علل فوت و سن و جنسیت متوفیات در سال ۹۱(دنباله)

سن / علت فوت	۵۴-۴۵	۶۴-۵۵	۶۵ به بالا	مذکر	مونث	نوزاد	جمع
بیماری‌های عفونی و انگلی	۸۴	۸۳	۴۳۹	۴۹۸	۲۶۷	۵	۷۷۰
سرطان و سایر تومورها	۵۹۲	۸۹۰	۲۵۲۳	۲۵۶۰	۲۰۰۵	۱	۴۵۶۶
بیماریهای غدد ، تغذیه و متابولیک	۴۶	۱۲۸	۵۶۲	۳۷۶	۳۸۳	۰	۷۵۹
بیماریهای سیستم خون ساز و ایمنی	۱۸	۲۵	۶۹	۱۰۹	۶۹	۳	۱۸۱
بیماریهای روانی و اختلال رفتاری	۲۷	۵	۱۶	۱۲۲	۴	۱	۱۲۷
بیماریهای سیستم عصبی	۱۳۴	۲۰۸	۸۹۲	۸۴۷	۶۱۹	۱۴	۱۴۸۰
بیماریهای قلبی و عروقی	۱۶۶۲	۲۷۷۳	۱۳۶۲۶	۱۱۳۰۱	۸۶۶۳	۱۴۶	۲۰۱۱۰
بیماریهای دستگاه تنفسی	۳۵۷	۵۳۴	۲۸۳۹	۲۵۲۲	۱۸۱۰	۸۰	۴۴۱۲
بیماریهای دستگاه گوارش	۱۸۸	۲۴۸	۸۳۵	۹۷۳	۵۸۶	۱۱	۱۵۷۰
بیماریهای دستگاه ادراری و تناسلی	۷۹	۱۸۹	۸۹۹	۶۹۹	۵۶۸	۳	۱۲۷۱
عوارض حاملگی و زایمان	۱	۰	۰	۷۳۰	۴۳۸	۹۹۹	۲۱۶۷
بیماریهای جلد و زیر جلد	۲	۳	۲۵	۲۰	۱۵	۰	۳۵
بیماریهای اسکلتی و عضلانی	۴	۶	۱۰	۲۳	۸	۰	۳۱
ناهنجاریهای مادرزادی و اختلال کروموزومی	۲	۵	۸۸	۱۴۲	۱۴۲	۵۷	۳۴۱
بیماریهای حول تولد	۸	۱۴	۶۲	۳۲۴	۲۵۱	۴۱۱	۹۸۶
علائم و حالات بد تعریف شده	۸	۲۸	۲۱۸۳	۹۸۳	۱۲۴۱	۰	۲۲۲۴
سوانح و حوادث غیر عمدی	۳۳۶	۲۳۴	۳۳۸	۱۹۴۹	۴۶۸	۹	۲۴۲۶
قتل	۲	۰	۳	۴۶	۳	۰	۴۹
خودکشی	۱	۰	۰	۶	۲	۰	۸
نامعلوم	۷۷۶	۶۴۵	۱۷۷۱	۴۱۵۸	۱۸۲۵	۱۹۱	۶۱۷۴
جمع	۴۳۲۷	۶۰۱۸	۲۷۱۸۰	۲۸۳۸۸	۱۹۳۶۷	۱۹۳۱	۴۹۶۸۶

مأخذ : سازمان بهشت زهرا(س)

سالنامه آماری شهر تهران

۳۰-۱۶-مقایسه فوت شدگان براساس مناطق شهرداری درسال های ۹۱-۹۰

درصد تغییر	سال ۹۱				سال ۹۰				منطقه
	جمع	نوزاد	مونت	مذکر	جمع	نوزاد	مونت	مذکر	
-۰.۲	۱۹۳۲	۱۰	۸۴۱	۱۰۸۱	۱۹۳۵	۵	۸۵۷	۱۰۷۳	۱
-۶.۳	۲۳۶۸	۱۰	۱۰۵۲	۱۳۰۶	۲۵۱۶	۱۳	۱۱۶۶	۱۳۳۷	۲
-۴.۴	۱۴۰۹	۱۰	۶۶۰	۷۳۹	۱۴۷۴	۴	۶۷۶	۷۹۴	۳
-۱۷	۲۴۱۴	۴	۱۰۲۵	۱۳۸۵	۲۸۲۴	۱۴	۱۲۰۴	۱۶۰۶	۴
-۹	۲۲۱۴	۷	۹۵۰	۱۲۵۷	۲۴۳۳	۱۰	۱۰۷۳	۱۳۵۰	۵
-۳	۱۱۹۱	۱۶	۴۹۱	۶۸۴	۱۲۲۸	۱۲	۵۴۹	۶۶۷	۶
-۹	۱۵۶۱	۸	۶۹۰	۸۶۳	۱۷۰۰	۵	۷۲۸	۹۶۷	۷
-۱۸.۷	۱۰۵۸	۳	۴۶۵	۵۹۰	۱۲۵۶	۲	۵۸۵	۶۶۹	۸
-۹.۶	۹۱۱	۳	۳۶۳	۵۴۵	۱۰۰۸	۵	۴۳۳	۵۷۰	۹
۲۰.۳	۲۰۸۴	۹	۹۱۴	۱۱۶۱	۱۷۳۲	۵	۷۵۵	۹۷۲	۱۰
-۳	۹۸۳	۳	۴۴۳	۵۳۷	۱۰۱۴	۵	۴۵۰	۵۵۹	۱۱
۲۳.۷	۱۸۵۸	۶	۷۹۹	۱۰۵۳	۱۵۰۲	۱۹	۶۶۶	۸۱۷	۱۲
۱۸.۴	۱۷۱۱	۵	۶۹۸	۱۰۰۸	۱۴۴۵	۴	۶۱۴	۸۲۷	۱۳
-۲۴	۱۴۷۵	۵	۶۲۵	۸۴۵	۱۹۱۴	۶	۸۰۵	۱۱۰۳	۱۴
-۹.۷	۲۱۴۸	۱۱	۹۱۰	۱۲۲۷	۲۳۸۰	۱۸	۹۷۷	۱۳۸۵	۱۵
۱۰	۱۷۹۳	۳	۷۳۴	۱۰۵۶	۱۶۳۰	۷	۷۰۰	۹۲۳	۱۶
-۷.۹	۹۹۱	۲	۴۴۴	۵۴۵	۱۰۷۶	۴	۴۴۹	۶۲۳	۱۷
-۲۶.۸	۷۵۳	۴	۳۱۵	۴۳۴	۱۰۲۹	۱۴	۴۲۱	۵۹۴	۱۸
-۴۱	۶۶۲	۲	۲۷۷	۳۸۳	۹۳۳	۳	۳۸۲	۵۴۸	۱۹
-۱۰.۷	۱۹۳۶	۱۰	۸۰۱	۱۱۲۵	۲۱۷۰	۱۳	۸۵۸	۱۲۹۹	۲۰
۱۲	۲۸۰	۰	۱۱۷	۱۶۳	۲۵۵	۱	۹۸	۱۵۶	۲۱
-۲۷	۱۷۵	۱	۶۸	۱۰۶	۲۴۰	۲	۹۷	۱۴۱	۲۲
۱۰.۸	۱۵۹۹۸	۹۹۰	۵۳۸۶	۹۶۲۲	۱۴۴۳۷	۱۳۸۷	۴۷۱۷	۸۳۳۳	خارج از تهران
-۴۵.۶	۱۷۸۱	۸۰۹	۲۹۸	۶۷۳	۳۲۷۴	۱۰۴۳	۷۶۴	۱۴۶۷	نامشخص
-۳.۳	۴۹۶۸۶	۱۹۳۱	۱۹۳۶۶	۲۸۳۸۸	۵۱۴۰۵	۲۶۰۱	۲۰۰۲۴	۲۸۷۸۰	جمع

مأخذ: سازمان بهشت زهرا(س)

عمران و خدمات شهری

۳۱-۱۶- آمار دفن شدگان در سال های ۹۱-۸۹

محل دفن	تعداد سال ۸۹	تعداد سال ۹۰	تعداد سال ۹۱	درصد تغییر ۹۱-۹۰
آرامگاه	۲۱۰	۲۲۳	۲۵۰	۱۲.۱
خارج از سازمان	۱۳۷۹۰	۱۴۶۴۴	۱۴۴۳۰	-۱.۵
قطعه هنرمندان	۵۱	۴۶	۵۱	۱۰.۸
قطعه کودک	۵۵۴	۵۷۲	۵۴۹	-۴
قطعه پیش فروش	۱۴۷۴۹	۱۱۴۴۴	۱۱۴۶۳	۰.۲
قبر ۳۰ ساله	۱۵۹۷	۲۰۶۵	۲۵۵۳	۲۳.۶
قطعه نام آوران	۹۸	۱۱	۱۵۸	۱۳۳۶
قطعه عمومی	۱۴۷۴۹	۱۷۳۸۳	۱۵۷۶۶	-۱۰.۵
قطعه شهدا	۲۹	۷۶	۳۴	-۵۵.۳
قطعه والدین شهدا	۸۲۸	۹۱۳	۸۴۴	-۷.۵
قطعه نوزاد و قطع عضو	۴۰۲۸	۳۹۴۱	۳۵۸۸	-۹
بالاترین علت فوت : ایست قلبی	۵۰۳۱	۶۱۲۶	۵۱۶۲	-۱۵.۷
بیشترین سن متوفی بین ۸۰ تا ۸۵ سال	۴۱۶۷	۶۳۷۱	۲۷۲۰۲	۳۲۷
مونث	۱۹۳۹۴	۲۰۰۲۴	۱۹۳۶۶	-۳.۳
مذکر	۲۸۴۳۱	۲۸۷۸۰	۲۸۳۸۸	-۱.۴
نوزاد	۲۶۶۰	۲۶۰۱	۱۹۳۲	-۲۵.۷
جمع	۵۰۴۸۵	۵۱۴۰۵	۴۹۶۸۶	-۳.۳

مأخذ : سازمان بهشت زهرا(س)

سالنامه آماری شهر تهران

۳۲-۱۶-مقایسه زباله شهری به تفکیک مناطق در سال های ۹۱-۸۶							
(واحد:هزار تن)	سال ۹۱	سال ۹۰	سال ۸۹	سال ۸۸	سال ۸۷	سال ۸۶	منطقه
درصد تغییر ۹۱-۹۰							
-۸.۵	۱۳۹	۱۵۲	۱۴۹	۱۳۹	۱۳۱	۱۲۶	۱
۱۲.۸	۲۹۹	۲۶۵	۲۶۶	۲۴۹	۲۲۳	۱۸۶	۲
۱.۷	۱۲۱	۱۱۹	۱۱۶	۱۱۵	۱۱۳	۱۱۰	۳
-۱.۳	۲۳۲	۲۳۵	۲۲۷	۲۱۹	۲۱۲	۲۱۲	۴
۲۴.۷	۳۰۸	۲۴۷	۲۵۶	۲۱۶	۱۷۳	۱۶۸	۵
-۹	۹۱	۱۰۰	۱۰۶	۱۱۲	۱۰۸	۱۰۲	۶
-۷.۸	۹۴	۱۰۲	۹۸	۹۶	۹۵	۹۵	۷
-۶.۲	۹۰	۹۶	۹۵	۹۴	۸۸	۹۱	۸
-۱۴.۷	۵۸	۶۸	۷۱	۶۱	۶۳	۵۹	۹
-۱۰	۱۰۷	۱۱۹	۱۰۶	۱۰۱	۱۰۳	۹۵	۱۰
-۷.۲	۱۰۳	۱۱۱	۱۰۷	۹۷	۹۷	۹۴	۱۱
-۹.۷	۱۲۱	۱۳۴	۱۳۵	۱۳۸	۱۳۰	۱۲۴	۱۲
-۳.۵	۵۴	۵۶	۶۰	۶۸	۵۶	۶۵	۱۳
-۱۲	۱۱۰	۱۲۵	۱۱۴	۱۱۲	۱۰۲	۱۱۰	۱۴
-۴.۶	۱۶۴	۱۷۲	۱۷۴	۱۸۰	۱۶۵	۱۸۰	۱۵
-۱۲.۱	۹۴	۱۰۷	۱۰۸	۱۰۷	۹۳	۸۴	۱۶
-۸.۳	۸۸	۹۶	۹۸	۱۰۷	۱۱۴	۱۱۹	۱۷
-۱	۹۹	۱۰۰	۱۰۰	۱۰۷	۹۲	۹۰	۱۸
۸.۵	۸۹	۸۲	۸۷	۸۷	۹۷	۹۳	۱۹
۷.۵	۱۴۴	۱۳۴	۱۵۰	۱۵۹	۱۶۳	۱۶۴	۲۰
-۱۶.۱	۶۱	۶۲	۶۸	۶۵	۶۵	۵۶	۲۱
۵۲.۶	۵۸	۳۸	۳۲	۲۹	۲۸	۲۹	۲۲
۰.۲	۲۷۲۴	۲۷۱۸	۲۷۲۳	۲۶۵۷	۲۵۱۱	۲۴۵۲	جمع

مأخذ : سازمان مدیریت پسماند شهرداری تهران

عمران و خدمات شهری

۳۳-۱۶- تعداد ایستگاه ها و غرفه های بازیافت و ایستگاه های انتقال مناطق ۲۲ گانه سال ۹۱-۹۰

منطقه	سال ۹۰		سال ۹۱		نام ایستگاه انتقال پسماند
	تعداد ایستگاه بازیافت	تعداد غرفه بازیافت	تعداد ایستگاه بازیافت	تعداد غرفه بازیافت	
۱	۱	۱۷	۱	۱۷	دارآباد
۲	۴	۱۸	۳	۱۷	زنجان
۳	۱	۱۱	۱	۱۱	دارآباد-بیهقی
۴	۱	۱۹	۱	۱۸	حکیمیه- بنی هاشم
۵	۱	۳۷	۱	۳۶	کوهک
۶	۱	۱۱	۱	۱۱	بیهقی
۷	۱	۸	۱	۸	بیهقی
۸	۱	۱۲	۲	۱۲	حکیمیه - بنی هاشم
۹	۱	۸	۲	۱۰	یاران
۱۰	۱	۱۲	۱	۱۲	یاران - زنجان
۱۱	۱	۸	۱	۸	هرندی
۱۲	۳	۸	۳	۸	هرندی
۱۳	۱	۱۴	۱	۱۴	آزادگان
۱۴	۱	۱۵	۱	۱۵	آزادگان
۱۵	۲	۱۹	۲	۲۰	آزادگان
۱۶	۱	۱۲	۱	۱۲	جهاد
۱۷	۱	۶	۱	۱۰	یاران
۱۸	۱	۸	۱	۸	یاران
۱۹	۱	۵	۱	۷	جهاد
۲۰	۲	۹	۲	۹	شهید آوینی
۲۱	۱	۹	۱	۹	کوهک
۲۲	۱	۶	۱	۶	کوهک
جمع	۲۸	۲۷۶	۳۰	۲۷۸	

مأخذ : سازمان مدیریت پسماند شهرداری تهران

سالنامه آماری شهر تهران

۳۴-۱۶- آمار پروژه های عمرانی شهرداری تهران برحسب برنامه و طرح در سال ۹۱							
(مبالغ به میلیون ریال)							
عنوان برنامه	تعداد	مصوب نقدی	مصوب غیرنقدی	ابلاغی نقد	هزینه نقدی	ابلاغی غیرنقد	هزینه غیرنقدی
مدیریت شبکه جمع آوری و دفع آب های سطحی	۱۳۶	۱۱۸۳۶۳۱	۱۱۳۱۰۵۹	۹۸۰۵۸۷	۹۷۹۵۱۰	۱۴۳۸۴۹۲	۱۴۳۵۱۳۸
بهبود محیط زیست شهری	۱۴	۲۷۸۲۳۰	۱۷۰۴۷۰	۲۷۳۷۵۰	۲۷۳۷۵۰	۱۴۵۲۳۲	۱۴۵۲۳۲
توسعه و نگهداری تأسیسات و تسهیلات خدمات شهری	۵۱	۳۶۱۱۷۲	۳۸۰۷۷۸	۳۲۷۶۸۰	۳۲۷۲۴۹	۴۸۶۲۰۱	۲۹۱۱۴۵
ساماندهی پهنه های کار و فعالیت در شهر	۱	۱۵۰۰۰۰	۰	۱۴۱۹۷۸	۱۴۱۴۴۲	۲۸۷۹۱	۲۸۷۴۴
آتش نشانی و خدمات ایمنی	۷	۴۹۵۸۹۶	۲۶۴۱۰۴	۴۸۶۶۶۲	۲۰۵۲۱۷	۱۹۹۰۰۰	۱۵۸۶۸۸
توانمندسازی سیستم و اعمال مدیریت بحران	۶	۱۶۱۳۸۵	۱۵۸۱۱۵	۱۶۰۶۳۲	۱۲۲۱۳۲	۱۴۸۵۷۴	۲۷۷۸۹
کاهش خطرپذیری و افزایش ایمنی در برابر سوانح طبیعی و انسان ساز	۲۰	۲۹۰۶۰۶	۳۱۷۲۹۴	۲۸۵۱۱۶	۲۸۵۱۱۶	۲۶۳۲۲۷	۱۴۱۱۵۳
تهیه، نظارت و راهبری طرح های توسعه شهری شهر تهران	۱۰	۱۴۹۲۰۲	۴۸۸۵۷	۱۲۹۶۹۵	۹۲۵۱۴	۴۸۸۵۷	۳۹۴۶۹
ساماندهی حریم شهر	۳	۹۹۹۰۰	۰	۹۰۰۹۰	۸۳۷۳۸	۰	۰
ساماندهی بافت های تاریخی و پهنه های طبیعی واجد ارزش شهر تهران	۲	۲۴۴۲۰۰	۲۹۷۸۰۰	۲۴۳۸۰۶	۲۴۳۸۰۶	۳۲۱۲۶۹	۳۲۱۲۶۹
نظارت و کنترل ساخت و ساز	۲	۱۷۷۰۰۰	۳۰۰۰	۱۸۳۳۳۹	۱۸۳۳۳۹	۰	۰
ساماندهی و نوسازی بافت های فرسوده	۲	۲۱۰۰۰۰	۷۰۰۰۰	۲۲۸۳۴۹	۲۲۸۳۴۹	۵۱۱۶۲	۵۱۱۶۲
توسعه مجموعه ها و فضاهای شهری در مقیاس جهانی	۲	۶۰۳۳۶۶	۱۰۷۶۶۳۴	۸۲۴۶۱۳	۸۲۴۶۱۳	۱۰۲۱۸۷۶	۱۰۲۱۸۷۶
سیاست گذاری، برنامه ریزی و بودجه ریزی	۸	۴۱۵۰۰	۰	۳۷۳۵۳	۱۴۵۱۳	۰	۰
نوسازی و تحول اداری	۶	۹۵۰۰	۰	۲۴۳۷۰۰	۲۳۷۶۴۸	۰	۰
ایجاد و توسعه زیرساخت های فناوری اطلاعات و ارتباطات	۸	۲۰۳۷۶۰	۲۱۶۲۴۰	۲۲۸۹۸۲	۱۶۰۸۷۹	۱۵۶۴۶۴	۴۶۹۱۸
تأمین و تعمیرات اساسی ساختمان های اداری	۴۴	۵۹۷۰۶۴	۶۱۰۸۳۶	۴۳۷۶۷۸	۴۲۶۸۲۲	۷۱۸۶۵۶	۴۴۷۸۳۹
پژوهش های کاربردی	۱۷	۳۶۶۳۱۰	۵۰۰۰	۳۲۹۵۹۲	۲۴۲۲۹۴	۶۲۱۱	۲۲۰۶
دیون و تعهدات	۶	۷۴۲۳۱۷۹	۱۷۱۳۲۸۵۸	۶۹۲۴۷۱۰	۶۸۵۲۱۵۵	۱۳۶۵۷۷۷۸	۱۳۳۹۹۰۴۶
موارد پیش بینی نشده	۱	۶۰۰۰۰۰	۰	۲۱۷۶۷	۰	۰	۰
مدیریت عملکرد	۱۶	۱۱۱۹۰۰	۷۹۰۰	۱۰۰۸۹۱	۵۲۵۶۸	۷۶۸۷	۷۴۸۷
توسعه خدمات شهرداری الکترونیک	۲۴	۴۲۰۸۰۰	۰	۴۱۲۷۴۹	۳۵۷۶۴۷	۵۹۲۰۳	۳۰۰۰۰
توسعه خدمات شهر الکترونیک (شهر هوشمند)	۵	۴۳۵۰۰	۰	۵۲۹۱۰	۳۹۶۴۸	۰	۰
جمع	۱۷۸۷	۴۶۷۶۱۳۳۷	۶۲۲۶۰۴۴۶	۴۶۷۶۱۳۳۷	۴۵۴۳۳۸۵۶	۶۲۲۶۰۴۴۶	۶۰۴۵۸۹۱۷

۳۵-۱۶- خلاصه بودجه شهرداری تهران (مصارف) در سال ۹۱

غیر نقدی	نقدی			شرح	طبقه بندی
	جمع	از محل اعتبارات نگهداشت و سرمایه ای	از محل اعتبارات جاری		
۳۰۰۰۰۰	۱۸۴۸۹۵۳۳	۰	۱۸۴۸۹۵۳۳	بودجه هزینه ای جاری و کمک هزینه ای جاری	۰
۰	۱۱۰۳۹۹۸	۰	۱۱۰۳۹۹۸	مأموریت اجتماعی و فرهنگی	۱۰۰۰۰
۰	۵۲۰۱۰۳۹	۰	۵۲۰۱۰۳۹	مأموریت حمل و نقل و ترافیک	۲۰۰۰۰
۰	۷۸۱۸۲	۰	۷۸۱۸۲	مأموریت خدمات شهری	۳۰۰۰۰
۰	۱۲۴۴۷۱۸	۰	۱۲۴۴۷۱۸	مأموریت ایمنی و مدیریت بحران	۴۰۰۰۰
۰	۰	۰	۰	مأموریت شهرسازی و معماری	۵۰۰۰۰
۳۰۰۰۰۰	۱۰۸۶۱۵۹۶	۰	۱۰۸۶۱۵۹۶	مأموریت خدمات مدیریتی	۶۰۰۰۰
۶۰۴۵۸۹۱۷	۴۵۴۳۳۸۵۶	۴۵۴۳۳۸۵۶	۰	بودجه هزینه ای نگهداشت و سرمایه ای	۰
۵۷۷۸۳۵۱	۳۷۷۹۵۱۴	۳۷۷۹۵۱۴	۰	مأموریت اجتماعی و فرهنگی	۱۰۰۰۰
۲۹۷۰۳۱۶۳	۲۲۱۰۶۳۵۷	۲۲۱۰۶۳۵۷	۰	مأموریت حمل و نقل و ترافیک	۲۰۰۰۰
۹۲۲۰۸۲۸	۸۸۸۵۴۸۷	۸۸۸۵۴۸۷	۰	مأموریت خدمات شهری	۳۰۰۰۰
۳۸۹۳۰۳	۶۲۱۹۶۶	۶۲۱۹۶۶	۰	مأموریت ایمنی و مدیریت بحران	۴۰۰۰۰
۱۴۳۳۷۷۶	۱۶۵۶۳۵۹	۱۶۵۶۳۵۹	۰	مأموریت شهرسازی و معماری	۵۰۰۰۰
۱۳۹۳۳۴۹۶	۸۳۸۴۱۷۴	۸۳۸۴۱۷۴	۰	مأموریت خدمات مدیریتی	۶۰۰۰۰
۶۰۷۵۸۹۱۷	۶۳۹۲۳۳۹۰	۴۵۴۳۳۸۵۶	۱۸۴۸۹۵۳۳	جمع هزینه های مناطق، واحدها	
۰	۲۳۳۷۰۴	۰	۲۳۳۷۰۴	موضوع تبصره ۳۲ بودجه مصوب	
۶۰۷۵۸۹۱۷	۶۴۱۵۷۰۹۴	۴۵۴۳۳۸۵۶	۱۸۷۲۳۳۳۷	جمع هزینه ها موازنه با درآمدها	

ماخذ: اداره کل برنامه بودجه های شهرداری تهران (جداول ۳۴-۱۶- تا ۳۶-۱۶)

فصل هفتم

هزینه و درآمد خانواده



IRAN Statistical Yearbook 2012-2013

REPUBLIC OF IRAN

TWENTY THOUSAND

CENT
THE
TEN

10000

CENTRAL ISLAMIC
THOUSAND R

هزینه‌های شغلی، به عنوان درآمد مشاغل آزاد کشاورزی تلقی شده است. هزینه‌های شغلی شامل مزد و حقوق پرداختی، هزینه مواد اولیه، ابزار بی‌دوام، استهلاک، سایر هزینه‌های تولید و همچنین مالیات شغلی می‌باشد.

درآمد مشاغل آزاد غیر کشاورزی:

درآمد افرادی از خانوار که به صورت کارفرما یا کارکن مستقل، در مشاغل آزاد غیر کشاورزی به کار اشتغال دارند، پس از کسر هزینه‌های شغلی، به عنوان درآمد مشاغل آزاد غیر کشاورزی منظور شده است.

درآمدهای متفرقه:

کلیه وجوه و ارزش کالاهایی است که خانوار به غیر از طریق اشتغال اعضای خود دریافت کرده است، مانند درآمد حاصل از فروش مصنوعات ساخته شده توسط خانوار در خانه، حقوق بازنشستگی، درآمد مستغلات، سود سرمایه‌گذاری، کمک‌های دریافتی از سازمانهای اجتماعی و مؤسسات خیریه.

متوسط هزینه‌های خوراکی و غیرخوراکی سالانه یک خانوار برحسب اقلام عمده و متوسط درآمد سالانه خانوارهای مزبور برحسب منابع درآمد، بر اساس نتایج طرحهای آماری مرکز آمار ایران ارائه شده است. طرحهای مزبور بر اساس توصیه‌های سازمان ملل متحد به روش آمارگیری نمونه‌ای از طریق مراجعه به خانوارهای نمونه در نقاط شهری انجام می‌گیرد.

تعاریف و مفاهیم به کار رفته در این فصل به شرح زیر است:

هزینه:

ارزش پولی کالای تهیه شده یا خدمت انجام شده توسط خانوار به منظور مصرف اعضا و یا هدیه به دیگران هزینه نامیده می‌شود. تهیه شامل خرید، تولید خانگی، در برابر خدمت، از محل کسب، پایاپای و مجانی است که به صورت پولی برآورد، و جزو هزینه منظور می‌شود.

هزینه ناخالص:

عبارت است از هزینه خانوار بدون در نظر گرفتن فروش دست دوم کالاها.

هزینه خالص:

عبارت است از هزینه ناخالص منهای فروش دست دوم کالاها. بنابراین در مواردی که ارزش کالاهای فروخته شده بیشتر از ارزش کالاهای خریداری شده باشد، حاصل به صورت عدد منفی درج می‌شود.

درآمد:

کلیه وجوه و ارزش کالاهایی است که در برابر کار انجام شده یا سرمایه به کار افتاده و یا از طریق منابع دیگر (حقوق بازنشستگی، درآمدهای اتفاقی و نظایر آن) در زمان آماری مورد نظر به خانوار تعلق گرفته باشد. در این طرح، انواع درآمد خالص به شرح زیر است:

درآمد مزد و حقوق بگیری بخش عمومی / بخش خصوصی، بخش تعاونی:

درآمد کلیه اعضای شاغل مزد و حقوق‌بگیر خانوار در بخش عمومی، بخش خصوصی، بخش تعاونی است که شامل دریافتی‌های مستمر و غیر مستمر پولی و غیر پولی آنان پس از کسر مالیات و بازنشستگی می‌باشد.

درآمد مشاغل آزاد کشاورزی:

درآمد افرادی از خانوار که در بخش کشاورزی به صورت کارفرما و یا کارکن مستقل کار می‌کنند، پس از کسر

۱۷-۱- بر آورد متوسط انواع هزینه‌های غیر خوراکی سالانه یک خانوار مناطق شهری استان تهران

(واحد: ریال)

در سال های ۹۱-۸۸

سال ۹۱	سال ۹۰	سال ۸۹	سال ۸۸	اقلام غیر خوراکی
۱۷۵۹۶۱۷۲۹	۱۳۸۹۵۲۸۶۳	۱۰۸۱۷۶۷۸۸	۹۸۱۴۹۵۴۳	جمع
۷۰۵۷۹۸۶	۴۶۵۶۸۵۰	۴۴۸۱۱۲۲	۴۰۳۹۳۹۲	پوشاک و کفش
		۳۶۶۴۱۷۳	۳۱۶۹۷۱۹	پوشاک و تعمیرات آن
		۸۱۶۹۴۹	۸۶۹۶۷۲	انواع کفش و تعمیرات آن
۱۰۵۰۴۴۸۲۵	۸۰۱۰۳۱۳۱	۶۲۷۰۴۶۷۶	۴۹۸۴۱۲۲۷	مسکن
۹۸۵۴۹۲۲۳	۷۲۷۱۳۰۳۶	۵۹۹۶۱۲۶۶	۴۸۰۱۰۳۰۰	اجاره‌بها و سایر هزینه‌های منزل مسکونی
۶۴۹۵۶۰۲	۷۳۹۰۰۹۴	۲۷۴۳۴۱۰	۱۸۳۰۹۲۸	آب و فاضلاب، سوخت و روشنایی منزل مسکونی
۳۸۳۵۴۹۵	۳۹۹۴۹۸۸	۳۲۱۹۱۷۸	۳۷۱۶۶۱۳	لوازم، اثاث و خدمات خانوار
		۷۸۵۵۳۱	۷۸۶۲۵۹	مبلمان، اثاث، فرش و کفپوش و تعمیرات آن‌ها
		۲۳۲۰۰۴	۵۹۲۵۴۱	لوازم و اثاث منزل
		۶۴۷۲۳۵	۶۹۵۸۳۵	وسایل حرارتی و پخت و پز، یخچال و سایر وسایل عمده
		۳۵۳۷۶۲	۵۲۵۴۸۱	ظروف، لوازم آشپزخانه و سایر وسایل منزل و تعمیرات آن‌ها
		۱۰۷۷۸۵۰	۱۰۵۰۰۸۸	کالاها و لوازم مصرفی بی‌دوام و کم‌دوام منزل
		۱۲۲۷۹۶	۶۶۴۰۹	خدمات خانگی
۱۹۱۰۴۲۳۰	۱۲۸۳۳۱۱۳	۹۲۲۳۶۷۲	۹۴۱۷۵۴۲	بهداشت و درمان
۱۴۵۲۱۵۰۴	۹۱۶۳۱۵۵	۶۶۹۱۳۶۷	۶۹۷۱۲۰۹	هزینه‌های بهداشتی و درمانی
۴۵۸۲۷۲۶	۳۶۶۹۹۵۸	۲۵۳۲۳۰۴	۲۴۴۶۳۳۳	هزینه بیمه‌های اجتماعی و درمانی
۱۹۸۰۱۴۵۶	۱۸۸۳۸۴۰۹	۱۲۷۳۱۰۳۳	۱۴۳۴۶۲۳۳	حمل و نقل و ارتباطات
		۸۷۳۸۶۱۲	۱۰۰۱۱۶۲۸	حمل و نقل
		۳۹۹۲۴۲۰	۴۳۳۴۶۰۵	ارتباطات
۶۲۱۲۵۵۴	۵۱۳۹۹۱۱	۴۷۹۸۱۰۷	۳۹۴۲۹۹۶	تفریحات، سرگرمی‌ها و خدمات فرهنگی
		۱۰۷۹۷۶۴	۹۳۵۶۱۸	تفریحات و سرگرمی‌ها
		۳۷۱۸۳۴۴	۲۹۸۹۳۷۸	تحصیل و آموزش
۱۴۹۰۵۱۸۳	۱۳۴۷۶۴۶۲	۱۱۰۱۹۰۰۰	۱۲۸۴۵۵۴۰	کالاها و خدمات متفرقه خانوار
		۱۸۲۳۲۳۵	۱۴۶۵۲۹۳	خدمات شخصی و وسایل آرایشی
		۱۸۰۰۹	۵۳۳۶۱۷	لوازم زینتی و شخصی
		۶۰۷۸۸۰	۸۶۹۳۳۶	هزینه‌های هتل، مسافرخانه و مسافرت‌های دستجمعی
		۳۶۱۵۳	۶۸۶۲۳۱	خدمات مالی و حقوقی
		۵۷۵۳۹۵	۶۰۸۹۶۵	هزینه‌های مذهبی
		۷۹۵۸۳۲۷	۸۶۸۲۰۹۸	هزینه‌های متفرقه

ماخذ: مرکز آمار ایران (سالنامه آماری کشور)

هزینه و درآمد خانوار

۱۷-۲- برآورد متوسط انواع هزینه‌های خوراکی ودخانی سالانه یک خانوارمناطق شهری استان تهران
درسال های ۹۱-۸۸ (واحد: ریال)

سال ۹۱	سال ۹۰	سال ۸۹	سال ۸۸	اقلام خوراکی و دخانی
۴۱۳۲۱۱۳۰	۳۰۵۵۶۹۸۵	۲۲۷۰۱۳۱۸	۲۰۷۵۴۲۶۶	جمع
۸۸۹۶۵۳۸	۷۵۹۱۰۵۹	۳۸۷۰۶۲۰	-	آرد، رشته، غلات، نان و فراورده‌های آن
۴۳۱۸۵۴	۲۷۶۸۴۵	۲۶۴۳۹۳	۳۹۴۴۸۴۴	آرد و رشته
۴۴۱۶۲۰۹	۳۱۲۹۷۷۲	۱۹۸۸۶۱۵	۲۷۲۱۰۶۴	غلات
۳۸۹۲۱۸۹	۴۰۳۸۷۳۸	۱۴۳۹۱۶۰	۸۱۲۵۷۶	انواع نان
۱۵۶۲۸۶	۱۴۵۷۰۴	۱۷۸۴۵۲	۱۳۹۵۰۸	بیسکویت، کیک و ویفر
۱۰۲۶۴۰۶۳	۶۶۲۸۸۸۸	۵۷۳۴۴۹۵	۵۲۴۳۷۳۰	گوشت
۵۶۵۴۶۷۷	۳۸۹۳۱۱۷	۳۲۸۶۰۸۵	۲۹۸۵۴۳۰	گوشت دام
۳۴۸۶۷۹۵	۲۰۲۵۲۲۱	۱۸۵۹۶۱۶	۱۷۷۴۷۹۱	گوشت پرندگان
۱۱۲۲۵۹۱	۷۱۰۵۵۰	۵۸۸۷۹۳	۴۸۳۵۰۹	گوشت حیوانات دریایی
۵۸۵۵۰۵۴	۴۰۷۴۹۴۰	۳۰۸۰۲۱۵	۲۸۱۶۲۹۲	شیر و فراورده‌های آن و تخم پرندگان
۱۸۵۰۸۳۵	۱۲۱۳۱۹۷	۸۱۹۲۳۸	۷۳۸۶۵۹	انواع شیر
۳۳۳۵۵۹۱	۲۳۱۰۴۳۰	۱۸۷۹۷۳۳	۱۷۳۶۲۶۸	فراورده‌های شیر
۶۶۸۶۲۸	۵۵۱۳۱۳	۳۸۱۲۴۴	۳۴۱۳۶۵	انواع تخم پرندگان
۱۴۹۶۵۲۱	۹۲۵۴۶۷	۷۷۲۷۲۳	۵۴۹۰۳۵	روغن‌ها و چربی‌ها
		۳۳۲۶۱	۱۰۵۲۵	روغن‌ها و چربی‌های حیوانی
		۷۳۹۴۷۲	۵۳۸۵۱۰	روغن‌های نباتی
۷۳۲۱۷۸۹	۵۵۳۱۷۴۱	۴۷۶۷۸۱۴	۴۱۶۲۳۸۱	میوه‌ها و سبزی‌ها
		۲۵۲۶۵۷۸	۲۴۲۷۴۹۶	انواع میوه
		۲۲۳۲۷۷۲	۱۷۲۴۲۰۶	انواع سبزی
		۸۴۶۵	۱۰۶۷۹	میوه‌ها و سبزی‌های آماده (برای مصرف در منزل)
۱۵۴۲۳۶۷	۱۱۶۰۸۱۷	۸۱۸۴۷۲	۷۳۹۵۱۱	خشکبار و حبوب
		۵۶۹۵۰۹	۵۲۲۵۲۳	خشکبار
		۲۴۸۹۶۴	۲۱۶۹۸۹	حبوب
۲۱۸۳۲۸۴	۱۵۲۷۰۹۳	۱۱۷۹۰۶۹	۹۷۴۱۹۸	قند، شکر، شیرینی‌ها، چای، قهوه و کاکائو
		۳۷۷۸۹۵	۲۰۳۰۰۴	قند و شکر
		۵۱۸۷۲۳	۴۹۴۶۵۴	انواع شیرینی‌ها و مرباها
		۲۸۲۴۵۱	۲۷۶۵۳۹	چای، قهوه و کاکائو
۹۴۸۰۱۸	۶۱۲۷۲۲	۵۹۲۳۱۹	۵۲۲۶۰۵	ادویه‌ها، چاشنی‌ها و سایر ترکیب‌های خوراکی
		۱۶۶۴۲۲	۱۱۲۸۲۵	انواع ادویه
		۴۲۵۸۹۷	۴۰۹۷۸۰	چاشنی‌ها و سایر ترکیب‌های خوراکی
۲۸۱۳۴۹۸	۲۵۰۴۲۶۰	۱۸۸۵۵۸۱	۱۸۰۱۶۷۰	نوشابه‌ها، غذاهای آماده و دخانیات
		۳۷۵۷۸۱	۳۴۳۹۳۶	انواع نوشابه
		۹۸۳۳۸۴	۹۰۲۴۴۷	غذاهای آماده و تنقلات
		۵۲۶۴۱۶	۵۵۵۲۸۷	دخانیات

ماخذ: مرکز آمار ایران (سالنامه آماری کشور)

۳-۱۷- متوسط هزینه خوراکی و دخانی سالانه یک خانوار مناطق شهری استان تهران بر حسب هزینه سالانه ۹۱-۷۵ (واحد: ریال)

متوسط کل هزینه	هزینه های خوراکی و دخانی	هزینه های غیر خوراکی	شرح
۱۴۹۲۸۲۱۹	۳۹۹۴۶۹۱	۱۰۹۳۳۵۲۸	۷۵
۳۹۱۲۴۴۵۶	۷۷۰۳۱۷۲	۳۱۴۲۱۲۸۴	۸۰
۸۵۸۲۸۶۹۹	۱۵۲۷۵۴۲۶	۷۰۵۵۳۲۷۳	۸۵
۱۰۵۳۳۶۶۹۳	۱۸۵۱۱۱۳۳	۸۶۸۲۵۵۶۰	۸۶
۱۲۱۵۶۴۲۳۲	۲۱۷۶۴۸۹۵	۹۹۷۹۹۳۳۷	۸۷
۱۱۸۹۰۳۸۱۰	۲۰۷۵۴۲۶۶	۹۸۱۴۹۵۴۴	۸۸
۱۳۰۸۷۸۱۰۶	۲۲۷۰۱۳۱۸	۱۰۸۱۷۶۷۸۸	۸۹
۱۶۹۵۰۹۸۴۸	۳۰۵۵۶۹۸۵	۱۳۸۹۵۲۸۶۳	۹۰
۲۱۷۲۸۲۸۵۹	۴۱۳۲۱۱۳۰	۱۷۵۹۶۱۷۲۹	۹۱

۴-۱۷- متوسط هزینه خوراکی و دخانی سالانه یک خانوار مناطق روستایی استان تهران بر حسب هزینه سالانه ۹۱-۷۵

متوسط کل هزینه	هزینه های خوراکی و دخانی	هزینه های غیر خوراکی	شرح
۸۷۰۹۹۲۱	۳۵۸۸۲۷۴	۵۱۲۱۶۴۷	۷۵
۲۲۵۴۷۷۹۸	۷۵۷۳۴۲۱	۱۴۹۷۴۳۷۷	۸۰
۵۰۹۶۵۵۳۳	۱۵۰۰۱۴۲۶	۳۵۹۶۴۱۰۷	۸۵
۶۲۸۲۷۸۲۲	۱۶۲۲۹۷۹۰	۴۶۵۹۸۰۳۲	۸۶
۶۹۷۱۰۹۱۴	۲۰۲۸۶۴۷۷	۴۹۴۲۴۴۳۷	۸۷
۶۴۸۷۴۷۳۳	۱۸۸۰۳۰۳۵	۴۶۰۷۱۶۹۸	۸۸
۶۶۴۸۲۹۴۴	۱۹۳۷۱۴۴۷	۴۷۱۱۱۴۹۷	۸۹
۹۲۲۰۵۵۰۶	۲۶۴۷۱۷۷۵	۶۵۷۳۳۷۳۱	۹۰
۱۲۴۵۹۵۶۲۱	۳۴۰۶۵۸۲۱	۹۰۵۲۹۸۰۰	۹۱

۵-۱۷- شاخص کل بهای کالاها و خدمات مصرفی خانوارهای شهری سال ۹۱

ماه	عدد شاخص	درصد تغییر نسبت به ماه قبل	درصد تغییر نسبت به ماه مشابه سال قبل
فروردین	۴۴۰.۲	۲.۹	۲۵.۲
اردیبهشت	۴۴۵.۱	۱.۱	۲۴.۴
خرداد	۴۴۶.۳	۰.۳	۲۳.۴
تیر	۴۴۷.۸	۳.۳	۲۵.۲
مرداد	۴۶۲.۳	۳.۳	۲۶.۷
شهریور	۴۷۸.۶	۳.۵	۲۹.۲
مهر	۵۰۰.۸	۴.۶	۳۲
آبان	۵۲۰.۲	۳.۹	۳۵.۲
آذر	۵۲۱.۵	۰.۲	۳۲.۶
دی	۵۲۶.۳	۰.۹	۳۱.۸
بهمن	۵۵۷.۳	۵.۹	۳۶.۷
اسفند	۵۷۱.۷	۲.۶	۳۷.۵

ماخذ: مرکز آمار ایران (سالنامه آماری کشور)

هزینه و درآمد خانوار

۶-۱۷- برآورد متوسط درآمد یک خانوار به تفکیک انواع درآمد در مناطق شهری استان تهران در سال ۹۱-۸۸ (واحد زیال)

سال ۹۱	سال ۹۰	سال ۸۹	سال ۸۸	شرح
		۳.۳۹	۳.۴۶	متوسط تعداد افراد در خانوارها
		۱.۲۹	۱.۳۸	متوسط تعداد افراد دارای درآمد در خانوارها
		۰.۰۳۷	۰.۰۳۱۶	(۲) (CV) ضریب تغییرات
۲۲۱۰۶۰۲۵۶	۱۶۵۳۷۱۴۳۶	۱۳۲۲۸۲۹۷۰	۱۱۳۴۹۷۶۳۱	جمع
۵۱۵۰۹۲۳۸	۴۲۹۶۸۷۷۷	۳۸۴۰۵۳۷۰	۳۶۸۶۶۷۰۳	درآمد از حقوق بگیری
۱۶۱۳۳۴۳۰	۱۱۸۴۰۷۵۷	۱۰۹۹۸۵۰۱	۱۱۷۷۹۳۵۷	درآمد پولی از حقوق بگیری عمومی
۴۶۰۶۹۴۰	۲۹۲۷۵۴۸	۲۳۶۳۹۴۱	۳۰۹۹۱۱۳	درآمد غیر پولی از حقوق بگیری عمومی
۷۵۵۱۳	۱۶۲۷۶۶	۱۱۲۰۲۶	۱۰۸۲۵۵	درآمد پولی از حقوق بگیری تعاونی
۱۸۶۶۹	۵۶۳۰	۵۲۸۲	۴۲۰۷	درآمد غیر پولی از حقوق بگیری تعاونی
۲۶۷۶۷۷۲۰	۲۴۱۷۴۱۹۵	۲۱۷۸۱۵۹۱	۱۸۹۳۲۰۹۳	درآمد پولی از حقوق بگیری خصوصی
۳۹۰۶۹۶۶	۳۸۵۷۸۷۹	۳۱۴۴۰۲۹	۲۹۴۳۶۷۹	درآمد غیر پولی از حقوق بگیری خصوصی
۳۵۱۷۲۸۴۷	۲۱۵۰۷۵۹۸	۲۰۲۳۸۴۸۶	۱۸۹۵۰۰۹۲	درآمد از مشاغل آزاد
۳۹۸۷۰۵	۲۲۹۶۱	۱۶۱۹۸	۲۵۰۴۴۳	درآمد پولی از مشاغل آزاد کشاورزی
۰	۰	۴۸۱	۱۶۹۱	درآمد غیر پولی از مشاغل آزاد کشاورزی
۳۴۶۵۶۲۱۷	۲۱۲۷۶۹۸۵	۲۰۰۴۴۷۶۴	۱۸۵۴۳۸۶۹	درآمد پولی از مشاغل آزاد غیر کشاورزی
۱۱۷۹۲۵	۲۰۷۶۵۲	۱۷۷۰۴۲	۱۵۴۰۸۹	درآمد غیر پولی از مشاغل آزاد غیر کشاورزی
۱۳۴۴۷۸۱۷۱	۱۰۰۸۹۵۰۶۲	۷۳۶۳۹۱۱۴	۵۷۶۸۰۸۳۶	درآمدهای متفرقه
۶۲۰۴۷۵۷۱	۴۸۹۲۷۵۸۸	۲۹۵۹۰۸۳۹	۲۵۳۴۴۴۰۵	درآمدهای متفرقه پولی
۷۲۳۳۰۶۰۰	۵۱۹۶۷۴۷۳	۴۴۰۴۸۲۷۵	۳۲۳۳۴۴۳۲	درآمدهای متفرقه غیر پولی

ماخذ: مرکز آمار ایران (سالنامه آماری کشور)

۷-۱۷- درصد خانوارهای شهری استفاده‌کننده از تسهیلات عمده مسکن در مناطق شهری استان تهران سال ۹۰
(واحد: ریال)

نوع تسهیلات	آب لوله‌کشی	برق	گاز لوله‌کشی	حمام	کولر آبی ثابت	تلفن	حرارت مرکزی (شوفاژ)
درصد خانوار	۹۹.۲۶	۱۰۰	۹۸.۸۲	۹۸.۸۲	۹۴.۳۷	۸۹.۷۸	۱۷.۱۴
نوع تسهیلات	آشپزخانه	برودت مرکزی	اینترنت	پکیج	کولر گازی ثابت	شبکه فاضلاب شهری	
درصد خانوار	۹۸.۲۹	۱.۶	۱۸.۶۸	۲.۰۸	۰.۵۹	۶.۱۴	

توضیح: در زمان انتشار سالنامه اطلاعات سال ۹۱ دریافت نشده است، اطلاعات تکمیلی در سایت شهرداری تهران به نشانی www.tehran.ir بروز رسانی خواهد شد.
ماخذ: مرکز آمار ایران

۸-۱۷- درصد خانوارهای شهری استفاده‌کننده از لوازم عمده زندگی در مناطق شهری استان تهران در سال ۹۰
(واحد: ریال)

لوازم عمده زندگی	انومبیل شخصی	موتورسیکلت	دوچرخه	چرخ خیاطی	رادیو	رادیو ضبط، ضبط و بخش صوت	تلویزیون سیاه و سفید	تلویزیون رنگی	فریزر	یخچال	یخچال فریزر
درصد خانوار	۳۷.۴۸	۸.۰۹	۳.۷۲	۶۱.۰۴	۰.۷۱	۲۹.۲۶	۰.۷۵	۹۷.۷۵	۲۸.۹۴	۵۶.۰۱	۴۵.۲۶
لوازم عمده زندگی	اجاق گاز	جارو برقی	ماشین لباسشویی	انواع ویدئو و VCD و DVD	رایانه	تلفن همراه	پنکه	کولر آبی متحرک	کولر گازی متحرک	ماشین ظرفشویی	
درصد خانوار	۹۸.۶۵	۹۴.۷۲	۸۷.۷	۷۶.۶۹	۴۳.۷۲	۸۹.۶۲	۱۱.۶	۱۶۹	-	۲.۸	

توضیح: در زمان انتشار سالنامه اطلاعات سال ۹۱ دریافت نشده است، اطلاعات تکمیلی در سایت شهرداری تهران به نشانی www.tehran.ir بروز رسانی خواهد شد.
ماخذ: مرکز آمار ایران

۹-۱۷- برآورد درآمدها و واگذاری دارائیهای سرمایه ای و مالی مصوب برحسب بخش در سال های ۸۹-۸۵
(میلیون ریال)

سال ۸۹	سال ۸۸	سال ۸۷	سال ۸۶	سال ۸۵	شرح
۷۹۹۷۳۰۵۰	۵۴۱۰۹۳۴۱	۴۵۵۸۷۱۸۲	۳۴۳۱۴۶۴۵	۳۰۵۶۹۵۵۹	جمع
۷۵۰۷۲۲۸۷	۵۰۲۳۱۸۹۲	۴۲۸۴۹۶۴۴	۳۲۱۸۲۲۷۹	۲۸۶۸۱۲۷۲	بخش اول درآمدهای مالیاتی
.	بخش دوم کمکهای اجتماعی
.	بخش سوم کمکهای بلاعوض
۷۵۰۰۰	۵۱۹۴۰	۴۶۱۹۲	۲۲۸۳۷	۵۶۰۱	بخش چهارم درآمدهای حاصل از مالکیت دولت
۲۲۶۶۸۷۵	۲۰۹۶۴۷۵	۱۴۱۳۹۳۳	۱۳۱۸۳۴۱	۱۳۲۰۲۷۴	بخش پنجم درآمدهای حاصل از خدمات و فروش کالا.
۱۱۵۵۴۸۸	۱۱۹۴۹۰۴	۱۱۰۵۵۲۴	۶۰۵۹۳۶	۴۰۷۱۳۵	بخش ششم درآمدهای حاصل از جرایم و خسارت
۱۴۰۳۴۰۰	۴۴۷۱۰۰	۱۳۱۹۹۰	۱۵۶۹۱۴	۱۱۷۳۵۹	بخش هفتم درآمدهای متفرقه.
-	۸۷۰۳۰	۳۹۸۹۹	۲۸۳۳۸	۳۷۹۱۸	واگذاری دارائیهای سرمایه ای

توضیح: در زمان انتشار سالنامه اطلاعات سالهای ۹۰ و ۹۱ دریافت نشده است، اطلاعات تکمیلی در سایت شهرداری تهران به نشانی www.tehran.ir بروز رسانی خواهد شد.

۱۰-۱۷- عملکرد درآمدها و واگذاری دارائیهای سرمایه ای و مالی مصوب برحسب بخش در سال های ۸۹-۸۵
(میلیون ریال)

سال ۸۹	سال ۸۸	سال ۸۷	سال ۸۶	سال ۸۵	شرح
۸۷۰۲۶۰۱۵	۵۹۸۸۴۰۹۶	۴۵۸۵۹۵۷۷	۶۳۷۶۸۴۴	۳۳۳۷۰۴۴۷	جمع
۸۳۰۹۵۴۳۷	۵۶۷۴۰۱۲۸	۴۲۶۱۶۱۵۵	۴۵۸۲۹۱۹	۳۱۲۰۳۰۰۰	بخش اول درآمدهای مالیاتی.
.	.	۱۸۱۴۵۱۵	.	.	بخش دوم کمکهای اجتماعی
.	بخش سوم کمکهای بلاعوض.
۵۷۳۴۷	۵۶۶۵۴	۵۲۳۴۷	۴۳۱۴۵	۲۳۲۵۳	بخش چهارم درآمدهای حاصل از مالکیت دولت
۳۰۵۴۳۳۲	۲۰۰۹۴۴۰	.	۵۶۵۴۸۹	۱۲۸۸۵۹۳	بخش پنجم درآمدهای حاصل از خدمات و فروش کالا
۶۹۷۳۴۸	۷۹۵۶۷۸	۱۰۰۴۱۲۱	۱۰۳۶۰۰۰	۶۸۴۷۸۶	بخش ششم درآمدهای حاصل از جرایم و خسارت.
۱۰۵۶۴۴	۲۷۱۰۰۰	۳۵۵۵۷۷	۸۶۱۵۳	۱۲۴۰۱۳	بخش هفتم درآمدهای متفرقه
۱۵۹۰۷	۱۱۱۹۶	۱۶۸۶۲	۶۳۱۳۸	۴۶۸۰۲	واگذاری دارائیهای سرمایه ای

توضیح: در زمان انتشار سالنامه اطلاعات سالهای ۹۰ و ۹۱ دریافت نشده است، اطلاعات تکمیلی در سایت شهرداری تهران به نشانی www.tehran.ir بروز رسانی خواهد شد. مأخذ- استانداری تهران - معاونت برنامه ریزی-دفتر آمار و اطلاعات.

سالنامه آماری شهر تهران

۱۱-۱۷- عملکرد اعتبارات جاری دستگاههای اجرائی در استان از محل درآمد عمومی برحسب سازمان سال های ۹۱-۸۵
(میلیون ریال)

شرح	سال ۸۵	سال ۸۶	سال ۸۷	سال ۸۸	سال ۸۹	سال ۹۰	سال ۹۱
جمع	۱۱۶۷۹۴۴۷	۲۲۷۴۸۴۵	۲۴۳۳۶۶۹	۳۲۲۸۲۶۹	۳۶۰۹۷۸۷	۳۶۹۱۶۹۶	۲۸۱۱۰۴۵
استانداری	۱۱۱۶۲۱	۱۶۶۳۹۳	۱۸۷۴۸۰	۲۷۰۹۵۹	۳۳۸۵۸۲	۳۲۸۷۹۵	۳۱۰۴۲۳
اداره کل ثبت احوال	۳۴۰۷۴	۴۱۶۶۵	۴۸۸۵۰	۶۴۲۶۵	۷۲۶۶۶	۷۰۲۹۲	۷۳۷۵۴
اداره کل زندانها و اقدامات تامینی و تربیتی	۳۲۹۹۳۵	۳۷۵۶۹۲	۳۹۳۳۱۰	۵۰۶۵۰۳	۵۸۲۷۵۲	۶۲۱۶۵۷	۴۵۸۴۵۵
اداره کل ثبت اسناد و املاک.	۶۴۲۰۰	۱۰۵۹۸۷	۱۱۸۳۰۰	۱۵۵۱۵۱	۱۶۳۴۸۸	۲۱۱۷۹۱	۲۳۸۰۲۹
اداره کل اوقاف و امور خیریه	۱۰۹۵۴	۱۲۶۲۲	۱۴۳۶۵	۲۴۴۲۰	۲۷۲۹۰	۲۶۳۹۹	۳۲۴۶۵
سازمان امور اقتصادی و دارائی	۱۳۸۶۹	۱۶۹۰۲	۱۸۶۵۰	۲۵۹۳۵	۳۰۴۴۵	۳۵۷۶۲	۳۷۲۱۳
اداره کل امور مالیاتی استان تهران	۱۱۲۴۱۷	۱۲۸۵۶۷	۱۴۲۳۲۰	۱۹۴۹۲۵	۲۱۶۷۱۷	۱۷۴۸۷۲	۰
سازمان امور مالیاتی شهر تهران	۲۶۳۱۳۵	۳۴۴۹۷۴	۳۶۸۳۷۰	۵۱۳۴۲۸	۵۷۹۵۰۱	۶۷۵۳۶۳	۰
اداره کل کار و امور اجتماعی تهران	۲۹۳۱۹	۳۴۲۶۷	۳۸۳۲۵	۵۵۵۰۲	۶۳۵۳۹	۹۶۵۲۶	۰
اداره کل کار و امور اجتماعی کرج	۱۰۲۴۷	۱۲۸۶۴	۱۴۶۸۵	۲۱۸۷۶	۲۶۵۶۵	۰	۰
اداره کل هواشناسی	۵۸۶۱	۷۷۹۱	۸۹۵۰	۱۱۴۷۳	۱۲۶۲۶	۱۴۲۸۲	۱۵۴۹۰
سازمان میراث فرهنگی	۱۰۰۷۵	۱۲۷۴۹	۲۳۳۹۳	۳۰۰۲۸	۳۸۴۴۲	۳۷۴۸۵	۵۲۹۰۴
اداره کل فرهنگ و ارشاد اسلامی	۴۷۶۷۳	۵۴۹۶۰	۶۱۱۴۰	۷۱۰۰۱	۷۹۹۸۷	۷۳۲۵۵	۷۸۴۱۵
سازمان تبلیغات اسلامی	۱۴۹۰۲	۳۷۱۷۳	۲۶۴۶۰	۳۶۶۵۰	۳۵۰۹۹	۳۲۱۸۸	۳۳۶۲۸
حوزه هنری سازمان تبلیغات اسلامی	۳۳۹۲	۶۶۲۴	۶۶۵۵	۹۰۰۰	۸۵۷۴	۸۶۸۹	۸۳۹۴
سازمان آموزش و پرورش شهر تهران	۴۶۸۸۱۰۴	۰	۰	۰	۰	۰	۰
سازمان آموزش و پرورش شهرستانهای تهران	۳۴۳۴۵۲۱	۰	۰	۰	۰	۰	۰
اداره کل نوسازی و توسعه و تجهیز مدارس	۱۴۳۲۷	۱۷۶۵۵	۱۹۵۴۰	۲۶۰۹۰	۲۸۰۴۸	۲۹۹۷۸	۳۱۷۹۰
اداره کل تربیت بدنی.	۴۴۹۷۱	۵۳۴۷۸	۵۷۵۷۰	۶۷۰۷۶	۷۳۱۳۵	۶۸۰۸۴	۸۸۴۳۵
پایگاه منطقه ای انتقال خون	۴۱۳۷۰	۴۸۹۷۳	۵۴۴۸۰	۶۳۱۳۰	۷۸۵۸۶	۸۴۳۶۲	۸۱۴۸۲
سازمان بهزیستی	۳۵۰۵۱۰	۳۸۲۱۸۰	۳۶۶۵۸۰	۴۶۵۰۰۳	۴۸۳۱۴۵	۴۴۰۶۴۱	۴۵۰۹۴۸

هزینه و درآمد خانوار

۱۱-۱۷- عملکرد اعتبارات جاری دستگاههای اجرائی در استان از محل درآمد عمومی برحسب سازمان سال های

(میلیون ریال)

۸۵-۹۱(دنباله)

سال ۹۱	سال ۹۰	سال ۸۹	سال ۸۸	سال ۸۷	سال ۸۶	سال ۸۵	شرح
.	۱۶۹۱۵۲۷	سازمان بنیاد شهید و امور ایثارگران
۸۹۴۵۰	۳۳۵۶۹	۳۵۱۲۹	۳۰۲۲۰	۲۳۶۶۵	۲۳۹۶۱	۱۵۹۵۵	سازمان مسکن و شهرسازی
۵۹۱۶۸	۵۴۵۵۲	۶۰۳۷۰	۵۷۴۲۷	۴۹۴۳۰	۴۵۹۰۱	۳۶۹۳۶	شبکه دامپزشکی
۴۶۸۶۹	۴۸۰۳۰	۵۲۸۹۵	۵۰۲۹۸	۳۶۲۶۰	۳۳۴۲۴	۲۴۶۹۰	اداره کل منابع طبیعی
۴۰۱۵۷	۳۷۸۸۵	۴۰۰۶۸	۳۵۴۴۸	۲۶۳۹۵	۲۳۸۸۴	۲۰۱۱۶	اداره کل حفاظت محیط زیست
۱۱۴۲۵۳	۲۳۸۰۹	۲۱۸۶۲	۱۸۲۴۱	۱۳۸۴۰	۱۲۱۵۴	۱۱۰۳۷	سازمان صنایع و معادن.
۲۵۳۸۱	۲۴۲۱۸	۲۴۰۴۸	۱۸۹۵۶	۱۴۹۱۱	۱۲۵۴۰	۱۱۱۵۶	اداره کل استاندارد و تحقیقات صنعتی
.	۸۷۷۴۲	۸۲۴۶۳	۶۵۹۸۱	۵۰۱۲۰	۴۴۴۹۷	۳۵۹۲۹	سازمان بازرگانی
.	سازمان بازرسی و نظارت بر قیمت و توزیع کالا
.	۴۶۰۳۵	۴۸۱۳۰	۴۵۳۵۵	۳۹۳۵۰	۳۷۸۱۷	۳۴۷۳۴	اداره کل راه و ترابری
۱۶۹۰۸۴	۱۴۸۶۱۸	۱۵۴۱۰۲	۱۶۳۷۷۲	۹۸۷۰۰	۹۷۴۲۹	۹۴۰۸۶	سازمان جهاد کشاورزی.
۵۳۸۱	۵۱۵۴	۴۰۲۸	۳۳۱۲	۲۴۶۰	۲۰۴۹	۱۵۶۸	مدیریت امور عشایر
۱۲۷۱۰۳	۲۳۳۸۹	۲۴۲۸۵	۲۰۷۲۸	۱۶۳۱۰	۱۴۴۳۴	۱۲۵۸۵	اداره کل تعاون
.	.	۴۳۰۶۵	۴۰۰۶۵	۴۰۰۶۵	۱۸۴۰۲	۱۴۴۰۲	شرکت آب و فاضلاب روستایی
۱۲۳۴۸۴	۱۱۴۵۶۱	۷۰۴۴۱	۵۸۵۷۸	۴۶۳۷۰	۴۱۱۴۳	.	پزشکی قانونی.
۱۸۸۹۰	۱۳۷۱۳	۹۷۱۴	۷۴۶۳	۶۳۷۰	۵۶۹۴	.	اداره کل بازرسی

مأخذ: سالنامه آماری کشور (استاندارد تهران، معاونت برنامه ریزی و اشتغال، دفتر برنامه ریزی و بودجه)

فصل هجدهم

شاخص های قیمت

TEHRAN Statistical Yearbook - 2012-2013

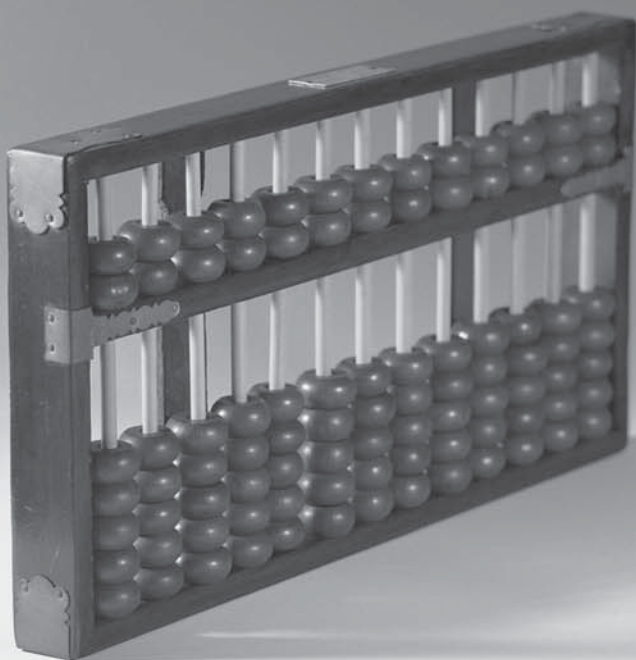

اطلاعات آماری ارائه شده در این فصل عبارت است از شاخص بهای کالاها و خدمات مصرفی در نقاط شهری. آمار شهری از طریق بانک مرکزی جمهوری اسلامی ایران جمع‌آوری و ارائه شده است.

تعاریف و مفاهیم به کار رفته در این فصل به شرح زیر است:

شاخص بهای کالاها و خدمات مصرفی:

معیار سنجش تغییرات متوسط قیمت تعداد معینی از کالاها و خدمات مورد مصرف خانوار نسبت به سال پایه، شاخص بهای کالاها و خدمات مصرفی نامیده می‌شود. شاخصی که بدین گونه بدست می‌آید، صرفاً تغییراتی را که در اثر تغییر قیمت در هزینه زندگی پدید می‌آید، مورد سنجش قرار می‌دهد.

گروههای کالاها و خدمات:

طبقه‌بندی کالاها و خدمات شاخصهای قیمت، براساس ماهیت آنها و طبقه‌بندیهای بین‌المللی و نیازهای ملی انجام گرفته است ولی مبنای کلی، همان طبقه‌بندی پیشنهادی سازمان ملل (A.S.N) برای خرده‌فروشی و S.I.T.C برای عمده‌فروشی) می‌باشد که بنا به ملاحظات اقتصاد ایران، تغییراتی در آن داده شده است.

در این طبقه‌بندیها، کالاها و خدمات به چند گروه بزرگ تقسیم می‌شود که هر یک از آنها چندین زیر گروه دارد، گروههای بزرگ را، گروههای اصلی و زیر گروههای آنها را گروههای فرعی کالاها و خدمات می‌نامند.

سال پایه: سال پایه سال معین و ثابتی است که درصد تغییرات شاخص نسبت به آن سنجیده می‌شود و شاخص آن برابر ۱۰۰ است و غالباً ضرایب اهمیت مربوط به آن سال، در تهیه شاخص مورد استفاده قرار می‌گیرد.

سالنامه آماری شهر تهران

۱-۱۸- اعداد شاخص کل و برخی از گروه ها در شهر تهران در سال ۹۱ (۱۰۰=۱۳۸۳)

شهریور	مرداد	تیر	خرداد	اردیبهشت	فروردین	گروههای کالاها و خدمات
۱۲۰.۵	۱۱۷.۹	۱۱۶.۲	۱۱۳.۷	۱۱۲.۶	۱۱۰.۷	شاخص کل
گروه های اصلی و منتخب فرعی						
۱۳۴.۷	۱۳۲.۴	۱۳۳.۵	۱۳۰.۲	۱۲۸.۷	۱۲۳.۴	۱- خوراکی ها و آشامیدنی ها
۱۳۴.۵	۱۳۲.۳	۱۳۳.۷	۱۳۰.۵	۱۲۹.۱	۱۲۳.۸	خوراکی ها
۱۲۸.۴	۱۲۶.۴	۱۲۵.۹	۱۱۸.۲	۱۱۴.۸	۱۱۲.۳	غلات و نان
۱۴۱.۸	۱۴۶.۸	۱۴۳.۹	۱۳۳.۳	۱۳۳.۴	۱۳۳.۵	گوشت
۱۴۸.۲	۱۴۳.۵	۱۴۰.۷	۱۱۹.۲	۱۱۶.۲	۱۱۸.۷	ماهی و حیوانات دریایی
۱۵۸.۶	۱۴۲.۵	۱۳۳.۲	۱۲۲.۳	۱۲۳.۱	۱۱۸.۵	لبنیات و تخم پرندگان
۱۳۲.۴	۱۳۰.۴	۱۲۸	۱۲۷.۲	۱۲۴.۶	۱۱۲.۵	روغن ها و چربی ها
۱۲۳.۲	۱۲۰.۵	۱۴۳.۲	۱۵۳.۹	۱۳۸.۲	۱۲۱.۷	میوه ها و خشکبار
۱۲۳.۵	۱۲۶.۶	۱۲۰.۱	۱۲۳.۲	۱۴۳.۶	۱۴۱.۱	انواع سبزی، حبوب و فرآورده های سبزی
۱۳۲.۱	۱۲۶.۷	۱۲۱.۷	۱۱۹.۲	۱۱۴.۹	۱۱۱.۸	قند، شکر، مربا، عسل، شکلات و محصولات قنادی
۱۳۳.۲	۱۲۲.۸	۱۱۶.۸	۱۱۲.۴	۱۰۹.۷	۱۰۶.۸	نمک و ادویه، سس ها و چاشنی ها و ترکیبات خوراکی
۱۳۸.۸	۱۳۲.۲	۱۲۷.۷	۱۲۴.۲	۱۱۹.۹	۱۱۴.۵	آشامیدنی ها
۱۵۲.۹	۱۵۰.۳	۱۴۹.۷	۱۴۹.۵	۱۵۱	۱۴۳	۲- دخانیات
۱۳۷.۹	۱۳۲.۴	۱۲۷.۸	۱۲۳.۸	۱۲۲.۷	۱۱۸.۸	۳- پوشاک و کفش
۱۱۰.۷	۱۰۹	۱۰۷.۳	۱۰۵.۶	۱۰۵	۱۰۴.۶	۴- مسکن، آب، برق و گاز و سایر سوخت ها
۱۱۰.۳	۱۰۸.۶	۱۰۶.۹	۱۰۵.۲	۱۰۴.۹	۱۰۴.۵	اجاره بهای مسکن غیرشخصی
۱۱۰.۳	۱۰۸.۶	۱۰۶.۹	۱۰۵.۲	۱۰۴.۹	۱۰۴.۵	ارزش اجاری مسکن شخصی
۱۲۸.۸	۱۲۵.۱	۱۲۰.۶	۱۱۶.۴	۱۱۳.۲	۱۱۱.۷	تعمیرات و خدمات ساختمانی
۱۰۱	۱۰۱	۱۰۱	۱۰۱	۱۰۰	۱۰۰	آب
۱۰۱	۱۰۱	۱۰۱	۱۰۱	۱۰۰	۱۰۰	برق و گاز و سایر سوخت ها
۱۳۲.۱	۱۲۷.۱	۱۲۴	۱۱۹	۱۱۷	۱۱۳.۹	۵- اثاث، لوازم و خدمات مورد استفاده درخانه
۱۲۱.۱	۱۱۶.۹	۱۱۳.۹	۱۱۲.۱	۱۰۹.۳	۱۰۷.۵	۶- بهداشت و درمان

شاخص های قیمت

۱۸-۱- اعداد شاخص کل و برخی از گروه ها در شهر تهران در سال ۹۱(۱۰۰=۱۳۸۳) (دنباله)

شهریور	مرداد	تیر	خرداد	اردیبهشت	فروردین	گروههای کالاها و خدمات
۱۲۲.۶	۱۱۸.۸	۱۱۴.۵	۱۱۰.۸	۱۱۰	۱۰۹.۵	۷- حمل و نقل
۱۰۵.۹	۱۰۶.۲	۱۰۵.۲	۱۰۵.۵	۱۰۲.۳	۱۰۱.۹	۸- ارتباطات
۱۲۶.۹	۱۱۹.۹	۱۱۷.۷	۱۱۶.۳	۱۱۴.۱	۱۱۳.۷	۹- تفریح و امور فرهنگی
۱۰۸.۷	۱۰۸.۷	۱۰۸.۹	۱۰۸.۶	۱۰۸.۵	۱۰۷.۹	۱۰- تحصیل
۱۳۷.۱	۱۲۸.۹	۱۲۵.۸	۱۱۹.۷	۱۱۸.۱	۱۱۵.۲	۱۱- رستوران و هتل
۱۳۶.۷	۱۳۱.۹	۱۲۶	۱۲۳.۲	۱۲۰.۷	۱۱۴.۸	۱۲- کالاها و خدمات متفرقه
گروه های اختصاصی :						
۱۳۰.۸	۱۲۷.۲	۱۲۶	۱۲۳	۱۲۱.۵	۱۱۷.۸	۱- کالا
۱۱۳.۷	۱۱۱.۷	۱۰۹.۶	۱۰۷.۵	۱۰۶.۶	۱۰۵.۹	۲- خدمت
۱۱۰.۷	۱۰۹	۱۰۷.۳	۱۰۵.۶	۱۰۵	۱۰۴.۶	۳- مسکن ، آب، برق و گاز و سایر سوخت ها

۱۸-۱- اعداد شاخص کل و برخی از گروه ها در شهر تهران در سال ۹۱(۱۰۰=۱۳۸۳) (دنباله)

اسفند	بهمن	دی	آذر	آبان	مهر	گروههای کالاها و خدمات
۱۴۵.۸	۱۴۱.۱	۱۳۵.۴	۱۳۳.۵	۱۳۰	۱۲۵.۳	شاخص کل
گروه های اصلی و منتخب فرعی						
۱۷۵.۸	۱۶۴.۲	۱۵۳.۱	۱۵۳.۱	۱۴۷.۳	۱۳۹.۶	۱- خوراکی ها و آشامیدنی ها
۱۷۵.۲	۱۶۳.۳	۱۵۱.۸	۱۵۲.۱	۱۴۶.۴	۱۳۸.۸	خوراکی ها
۱۶۰.۹	۱۵۱.۴	۱۴۳.۷	۱۴۱.۸	۱۳۸.۶	۱۳۲.۱	غلات و نان
۱۸۶.۲	۱۷۳.۳	۱۴۵.۸	۱۴۸.۹	۱۴۶.۲	۱۴۲	گوشت
۱۹۸.۱	۱۹۷.۴	۱۹۳.۴	۱۸۴	۱۷۵.۶	۱۶۱	ماهی و حیوانات دریایی
۱۷۴.۵	۱۷۲.۹	۱۷۱.۹	۱۶۹.۱	۱۷۱	۱۶۶.۸	لبنیات و تخم پرندگان
۱۶۱.۵	۱۵۹.۲	۱۵۸.۶	۱۶۰.۳	۱۵۰.۷	۱۳۸.۱	روغن ها و چربی ها
۱۶۷.۲	۱۴۹.۵	۱۴۴.۳	۱۴۴.۸	۱۳۳.۹	۱۲۹.۳	میوه ها و خشکبار
۱۹۲.۳	۱۷۱.۶	۱۵۴.۹	۱۵۸	۱۴۴.۱	۱۲۵.۸	انواع سبزی، حبوب و فرآورده های سبزی
۱۶۸.۷	۱۶۱.۷	۱۵۵.۵	۱۵۴	۱۵۱.۸	۱۴۱	قند، شکر، مربا، عسل، شکلات و محصولات قنادی

سالنامه آماری شهر تهران

۱۸-۱- اعداد شاخص کل و برخی از گروه ها در شهر تهران در سال ۹۱ (۱۳۸۳=۱۰۰) (دنباله)

اسفند	بهمن	دی	آذر	آبان	مهر	گروههای کالاها و خدمات
۱۷۲.۵	۱۶۳.۷	۱۵۸.۶	۱۵۴.۲	۱۵۰	۱۳۷.۵	نمک و ادویه، سس ها و چاشنی ها و ترکیبات خوراکی
۱۸۸.۶	۱۸۴.۳	۱۸۲.۲	۱۷۶.۷	۱۶۷	۱۵۵.۹	آشامیدنی ها
۲۴۹.۹	۲۴۴.۸	۲۲۵.۷	۲۱۷.۶	۲۱۰	۱۸۳	۲- دخانیات
۱۸۴.۸	۱۷۹.۵	۱۷۲.۶	۱۶۶.۱	۱۵۸.۷	۱۴۷.۵	۳- پوشاک و کفش
۱۱۸.۵	۱۱۷.۲	۱۱۵.۷	۱۱۵.۲	۱۱۳.۵	۱۱۲.۵	۴- مسکن، آب، برق و گاز و سایر سوخت ها
۱۱۷.۱	۱۱۵.۹	۱۱۴.۶	۱۱۴.۳	۱۱۲.۸	۱۱۱.۹	اجاره بهای مسکن غیرشخصی
۱۱۷.۱	۱۱۵.۹	۱۱۴.۶	۱۱۴.۳	۱۱۲.۸	۱۱۱.۹	ارزش اجاری مسکن شخصی
۱۶۳.۷	۱۵۹.۲	۱۵۱.۷	۱۴۸.۳	۱۳۹.۶	۱۳۵.۲	تعمیرات و خدمات ساختمانی
۱۰۱	۱۰۱	۱۰۱	۱۰۱	۱۰۱	۱۰۱	آب
۱۰۱	۱۰۱	۱۰۱	۱۰۱	۱۰۱	۱۰۱	برق و گاز و سایر سوخت ها
۲۰.۹	۱۹۰.۲	۱۸۱.۵	۱۷۲.۸	۱۶۱.۳	۱۴۸	۵- اثاث، لوازم و خدمات مورد استفاده درخانه
۱۴۰.۲	۱۳۶.۷	۱۳۵.۷	۱۳۱.۸	۱۲۹.۳	۱۲۶.۶	۶- بهداشت و درمان
۱۶۹.۱	۱۶۸.۶	۱۴۹	۱۴۴.۶	۱۴۱.۹	۱۳۳.۵	۷- حمل و نقل
۱۱۶.۶	۱۱۵.۴	۱۱۴.۲	۱۰۹.۶	۱۰۸.۹	۱۰۷.۴	۸- ارتباطات
۱۶۶.۷	۱۶۱.۴	۱۵۵.۸	۱۵۰.۹	۱۴۹.۴	۱۳۸.۳	۹- تفریح و امور فرهنگی
۱۲۰.۲	۱۲۰.۲	۱۲۰.۲	۱۲۰.۲	۱۱۴.۶	۱۰۹	۱۰- تحصیل
۱۶۶.۱	۱۵۷.۸	۱۵۱.۴	۱۴۹.۶	۱۴۵.۹	۱۴۲.۵	۱۱- رستوران و هتل
۱۸۸.۲	۱۷۷.۶	۱۷۰.۳	۱۶۳.۴	۱۵۶	۱۴۴.۸	۱۲- کالاها و خدمات متفرقه
گروه های اختصاصی						
۱۷۶.۷	۱۶۸.۴	۱۵۶.۶	۱۵۳.۵	۱۴۸.۱	۱۳۹	۱- کالا
۱۲۵.۲	۱۲۲.۹	۱۲۱.۲	۱۲۰.۱	۱۱۷.۸	۱۱۶.۱	۲- خدمت
۱۱۸.۵	۱۱۷.۲	۱۱۵.۷	۱۱۵.۳	۱۱۳.۵	۱۱۲.۵	۳- مسکن، آب، برق و گاز و سایر سوخت ها

شاخص های قیمت

۱۸-۲- شاخص بهای کالاها و خدمات مصرفی در شهر تهران در سال ۹۱

اعداد شاخص کل، گروه های اصلی و گروه های اختصاصی (۱۰۰=۱۳۸۳)

گروه های اصلی						گروه
خوراکی ها و آشامیدنی ها	دخانیات	مسکن، آب، برق و گاز و سایر سوخت ها	پوشاک و کفش	اثاث، لوازم و خدمات مورد استفاده در خانه	بهداشت ،درمان	ماه
۱۲۳.۴	۱۴۳	۱۰۴.۶	۱۱۸.۸	۱۱۳.۹	۱۰۷.۵	فروردین
۱۲۸.۷	۱۵۱	۱۰۵	۱۲۲.۷	۱۱۷	۱۰۹.۳	اردیبهشت
۱۳۰.۲	۱۴۹.۵	۱۰۵.۶	۱۲۳.۸	۱۱۹	۱۱۲.۱	خرداد
۱۳۳.۵	۱۴۹.۷	۱۰۷.۳	۱۲۷.۸	۱۲۴	۱۱۳.۹	تیر
۱۳۲.۴	۱۵۰.۳	۱۰۹	۱۳۲.۴	۱۲۷.۱	۱۱۶.۹	مرداد
۱۳۴.۷	۱۵۲.۹	۱۱۰.۷	۱۳۷.۹	۱۳۲.۱	۱۲۱.۱	شهریور
۱۳۹.۶	۱۸۳	۱۱۲.۵	۱۴۷.۵	۱۴۸	۱۲۶.۶	مهر
۱۴۷.۳	۲۱۰	۱۱۳.۵	۱۵۸.۷	۱۶۱.۳	۱۲۹.۳	آبان
۱۵۳.۱	۲۱۷.۶	۱۱۵.۳	۱۶۶.۱	۱۷۲.۸	۱۳۱.۸	آذر
۱۵۳.۱	۲۲۵.۷	۱۱۵.۷	۱۷۲.۶	۱۸۱.۵	۱۳۵.۷	دی
۱۶۴.۲	۲۴۴.۸	۱۱۷.۲	۱۷۹.۵	۱۹۰.۲	۱۳۶.۷	بهمن
۱۷۵.۸	۲۴۹.۹	۱۱۸.۵	۱۸۴.۸	۲۰۹	۱۴۰.۲	اسفند

۲-۱۸- شاخص بهای کالاها و خدمات مصرفی در شهر تهران در سال ۹۱
 اعداد شاخص کل، گروه های اصلی و گروه های اختصاصی (دنباله) (۱۳۸۳=۱۰۰)

گروه های اصلی						گروه
ماه	کالاها و خدمات متفرقه	رستوران و هتل	تحصیل	تفریح و امور فرهنگی	ارتباطات	حمل و نقل
فروردین	۱۱۴.۸	۱۱۵.۲	۱۰۷.۹	۱۱۳.۷	۱۰۱.۹	۱۰۹.۵
اردیبهشت	۱۲۰.۷	۱۱۸.۱	۱۰۸.۵	۱۱۴.۱	۱۰۲.۳	۱۱۰
خرداد	۱۲۳.۲	۱۱۹.۷	۱۰۸.۶	۱۱۶.۳	۱۰۵.۵	۱۱۰.۸
تیر	۱۲۶	۱۲۵.۸	۱۰۸.۹	۱۱۷.۷	۱۰۵.۲	۱۱۴.۵
مرداد	۱۳۱.۹	۱۲۸.۹	۱۰۸.۷	۱۱۹.۹	۱۰۶.۲	۱۱۸.۸
شهریور	۱۳۶.۷	۱۳۷.۱	۱۰۸.۷	۱۲۶.۹	۱۰۵.۹	۱۲۲.۶
مهر	۱۴۴.۸	۱۴۲.۵	۱۰۹	۱۳۸.۳	۱۰۷.۴	۱۳۳.۵
آبان	۱۵۶	۱۴۵.۹	۱۱۴.۶	۱۴۹.۴	۱۰۸.۹	۱۴۱.۹
آذر	۱۶۳.۴	۱۴۹.۶	۱۲۰.۲	۱۵۰.۹	۱۰۹.۶	۱۴۴.۶
دی	۱۷۰.۳	۱۵۱.۴	۱۲۰.۲	۱۵۵.۸	۱۱۴.۲	۱۴۹
بهمن	۱۷۷.۶	۱۵۷.۸	۱۲۰.۲	۱۶۱.۴	۱۱۵.۴	۱۶۸.۶
اسفند	۱۸۸.۲	۱۶۶.۱	۱۲۰.۲	۱۶۶.۷	۱۱۶.۶	۱۶۹.۱

شاخص های قیمت

۱۸-۲- شاخص بهای کالاها و خدمات مصرفی در شهر تهران در سال ۹۱
 اعداد شاخص کل، گروه های اصلی و گروه های اختصاصی (دنباله) (۱۰۰=۱۳۸۳)

شاخص کل	گروه های اختصاصی			گروه
	کالا	خدمت	مسکن، آب، برق و گاز و سایر سوخت ها	ماه
۱۱۰.۷	۱۱۷.۸	۱۰۵.۹	۱۰۴.۶	فروردین
۱۱۲.۶	۱۲۱.۵	۱۰۶.۶	۱۰۵	اردیبهشت
۱۱۳.۷	۱۲۳	۱۰۷.۵	۱۰۵.۶	خرداد
۱۱۶.۲	۱۲۶	۱۰۹.۶	۱۰۷.۳	تیر
۱۱۷.۹	۱۲۷.۲	۱۱۱.۷	۱۰۹	مرداد
۱۲۰.۵	۱۳۰.۸	۱۱۲.۷	۱۱۰.۷	شهریور
۱۲۵.۳	۱۳۹	۱۱۶.۱	۱۱۲.۵	مهر
۱۳۰	۱۴۸.۱	۱۱۷.۸	۱۱۳.۵	آبان
۱۳۳.۵	۱۵۳.۵	۱۲۰.۱	۱۱۵.۳	آذر
۱۳۵.۴	۱۵۶.۶	۱۲۱.۲	۱۱۵.۷	دی
۱۴۱.۱	۱۶۸.۴	۱۲۲.۹	۱۱۷.۲	بهمن
۱۴۵.۸	۱۷۶.۷	۱۲۵.۲	۱۱۸.۵	اسفند

۱۸-۳- اعداد شاخص کل به تفکیک ماه و درصد تغییر سالانه آن (نرخ تورم) در سال های ۹۱-۷۶ در مناطق شهری استان تهران (۱۰۰=۱۳۹۰)

سال	فروردین	اردیبهشت	خرداد	تیر	مرداد	شهریور	مهر
۷۶	۱۲.۴	۱۲.۶	۱۲.۸	۱۳.۸	۱۳	۱۳.۱	۱۳.۱
۷۷	۱۴.۶	۱۴.۷	۱۴.۷	۱۴.۸	۱۵	۱۵.۱	۱۵.۲
۷۸	۱۷.۵	۱۷.۶	۱۷.۶	۱۷.۷	۱۷.۸	۱۸.۱	۱۸.۲
۷۹	۱۹.۹	۲۰	۲۰.۱	۲۰.۱	۲۰.۲	۲۰.۸	۲۱.۱
۸۰	۲۳.۱	۲۳.۳	۲۳.۳	۲۳.۵	۲۳.۸	۲۴	۲۴.۱
۸۱	۲۶.۳	۲۶.۹	۲۷.۳	۲۷.۴	۲۷.۵	۲۸	۲۷.۹
۸۲	۳۰.۶	۳۱.۲	۳۱.۵	۳۱.۷	۳۱.۸	۳۱.۸	۳۲.۱
۸۳	۳۵.۳	۳۵.۸	۳۶.۳	۳۶.۶	۳۶.۸	۳۷	۳۷.۲
۸۴	۴۰	۳۹.۸	۴۰.۱	۳۹.۹	۳۹.۹	۴۰	۴۰.۲
۸۵	۴۲.۱	۴۲.۵	۴۳.۱	۴۳.۲	۴۳.۴	۴۴.۲	۴۴.۹
۸۶	۴۸.۸	۴۹.۴	۵۰	۵۰.۴	۵۰.۸	۵۲.۵	۵۳.۵
۸۷	۶۱.۳	۶۲.۶	۶۴.۱	۶۴.۹	۶۶.۳	۶۸.۸	۷۰
۸۸	۷۲.۹	۷۳.۶	۷۴.۵	۷۴.۶	۷۵.۳	۷۵.۷	۷۵.۸
۸۹	۷۸.۹	۷۹.۱	۷۹.۸	۸۰.۵	۸۱.۴	۸۱.۹	۸۳
۹۰	۹۳.۸	۹۴.۸	۹۶.۲	۹۶.۶	۹۷.۵	۹۸.۸	۹۹.۹
۹۱	۱۱۱	۱۱۳.۲	۱۱۴.۴	۱۱۷.۲	۱۱۹.۲	۱۲۲	۱۲۶.۸

۱۸-۳- اعداد شاخص کل به تفکیک ماه و درصد تغییر سالانه آن (نرخ تورم) در سال های ۹۱-۷۶ در مناطق شهری استان تهران (۱۰۰=۱۳۹۰) (دنباله)

سال	آبان	آذر	دی	بهمن	اسفند	متوسط سال	*درصد تغییر سالانه (نرخ تورم)
۷۶	۱۳.۲	۱۳.۳	۱۳.۶	۱۴	۱۴.۲	۱۳.۲	۱۸
۷۷	۱۵.۵	۱۵.۹	۱۶	۱۶.۲	۱۶.۶	۱۵.۴	۱۹.۲
۷۸	۱۸.۴	۱۸.۷	۱۹.۱	۱۹.۴	۱۹.۷	۱۸.۳	۱۹.۲
۷۹	۲۱.۵	۲۲	۲۲.۱	۲۲.۳	۲۲.۷	۲۱.۱	۱۵
۸۰	۲۴.۳	۲۴.۸	۲۵.۲	۲۵.۳	۲۵.۷	۲۴.۲	۱۴.۸
۸۱	۲۸.۴	۲۸.۹	۲۹.۳	۲۹.۸	۳۰.۲	۲۸.۲	۱۶.۴
۸۲	۳۲.۵	۳۳.۱	۳۳.۶	۳۳.۹	۳۴.۲	۳۲.۳	۱۴.۸
۸۳	۳۷.۳	۳۷.۶	۳۸.۲	۳۸.۶	۳۹.۲	۳۷.۲	۱۴.۹
۸۴	۴۰.۵	۴۰.۷	۴۱	۴۱.۴	۴۲.۱	۴۰.۵	۱۱.۱
۸۵	۴۵.۲	۴۶.۳	۴۷.۱	۴۷.۵	۴۷.۸	۴۴.۸	۱۰.۷
۸۶	۵۴.۴	۵۵.۷	۵۶.۷	۵۷.۹	۵۹.۸	۵۳.۳	۱۹.۲
۸۷	۷۰.۹	۷۲.۱	۷۲.۱	۷۱.۸	۷۲.۲	۶۸.۱	۲۷.۶
۸۸	۷۶.۱	۷۶.۶	۷۶.۶	۷۶.۹	۷۸	۷۵.۶	۱۰.۸
۸۹	۸۳.۸	۸۴.۹	۸۶.۸	۸۸.۹	۹۱.۶	۸۳.۴	۱۲.۴
۹۰	۱۰۱.۳	۱۰۲.۶	۱۰۳.۹	۱۰۶	۱۰۸.۹	۱۰۰	۱۹.۹
۹۱	۱۳۱.۷	۱۳۵.۱	۱۳۷.۲	۱۴۲.۸	۱۴۷.۸	۱۲۶.۵	۲۶.۵

شاخص های قیمت

۱۸-۴ قیمت خرده فروشی برخی اقلام در شهر تهران در سال های ۹۰-۹۱

درصد تغییر		هفته آخر		هفته اول		واحد	اقلام
سال ۹۱	سال ۹۰	سال ۹۱	سال ۹۰	سال ۹۱	سال ۹۰		
۰.۱	۰.۷						۱- لبنیات
-۱.۳	۲	۲۳۹۲۰	۱۶۰۵۰	۱۶۰۸۰	۱۱۱۹۰	کیلو	ماست غیرپاستوریزه
۰.۹	۰.۲	۲۱۸۷۰	۱۵۹۶۰	۱۵۹۶۰	۱۱۰۰۰	کیلو	ماست پاستوریزه
۰.۶	۳.۳	۱۴۲۲۰۰	۱۱۲۰۴۰	۱۱۳۹۷۰	۷۱۸۰۰	کیلو	پنیر غیرپاستوریزه
۰	۰	۳۷۰۹۰	۲۳۰۵۰	۲۳۱۶۰	۱۵۱۹۰	بسته ۴۵۰ گرمی	پنیر پاستوریزه
۰	۲	۱۲۰۰۰۰	۹۶۴۴۰	۹۸۵۵۰	۷۲۸۰۰	کیلو	کره پاستوریزه
۰	۰	۲۱۱۱۰	۱۴۰۰۰	۱۴۰۰۰	۱۰۰۰۰	کیلو	شیر استریلیزه
-۰.۴	۰.۲						۲- تخم مرغ
-۰.۴	۰.۲	۷۷۱۷۰	۵۶۲۳۰	۵۵۲۶۰	۵۳۶۶۰	شانه حدود ۲ کیلو	تخم مرغ
۰.۳	۰.۲						۳- برنج
۰	۱.۲	۰	۲۶۷۳۰	۲۶۹۴۰	۲۱۲۹۰	کیلو	برنج وارداتی غیرتایلندی
۰.۲	۰.۱	۵۶۲۴۰	۴۱۳۷۰	۴۱۶۴۰	۳۲۸۹۰	کیلو	برنج داخله درجه یک
۰.۹	۰.۳	۴۱۸۸۰	۳۰۵۸۰	۳۰۵۶۰	۲۰۸۷۰	کیلو	برنج داخله درجه دو
۰.۱	۳.۸						۴- حبوب
۰	۲.۲	۵۴۰۱۰	۳۶۹۲۰	۳۶۹۶۰	۲۳۳۵۰	کیلو	نخود
۰	۲.۳	۶۱۵۳۰	۳۶۹۴۰	۳۶۹۸۰	۲۳۰۸۰	کیلو	لپه نخود
۰	-۱.۲	۵۰۷۰۰	۳۰۵۷۰	۳۰۴۱۰	۲۳۳۰۰	کیلو	عدس
۰.۲	۸.۳	۷۰۷۷۰	۳۶۷۳۰	۳۷۴۸۰	۲۶۸۷۰	کیلو	لوبیا چیتی
۰	۲.۲	۵۷۸۹۰	۳۳۵۱۰	۳۳۴۱۰	۲۴۸۶۰	کیلو	لوبیا چشم بلبلی
۰.۱	۱۲.۹	۵۸۶۶۰	۳۵۲۲۰	۳۶۳۲۰	۲۲۶۳۰	کیلو	لوبیا سفید
۰.۲	۶.۸	۶۰۸۶۰	۳۶۳۹۰	۳۶۸۴۰	۲۸۳۴۰	کیلو	لوبیا قرمز
۹	۵.۱						۵- میوه های تازه
۱۰	۴.۳	۲۸۸۰۰	۲۲۶۷۰	۲۳۵۲۰	۳۲۶۴۰	کیلو	سیب قرمز تخم لبنان
۹.۸	۴.۳	۲۹۳۰۰	۲۲۲۹۰	۲۳۲۰۰	۳۰۴۰۰	کیلو	سیب زرد تخم لبنان
۱۱.۴	۴.۴	۲۷۰۶۰	۱۹۰۷۰	۲۱۴۴۰	۱۸۶۴۰	کیلو	پرتقال درجه یک

۴-۱۸- قیمت خرده فروشی برخی اقلام در شهر تهران در سال های ۹۰-۹۱ (دنباله)

درصد تغییر		هفته آخر		هفته اول		واحد	اقلام
سال ۹۰	سال ۹۱	سال ۹۰	سال ۹۱	سال ۹۰	سال ۹۱		
۱.۳	۴	۱۲۰۷۰	۱۱۷۷۰	۱۳۲۳۰	۱۱۸۲۰	کیلو	پرتقال درجه دو
۱۹.۱	۲۰.۲	۴۶۴۴۰	۲۶۳۰۰	۲۹۰۲۰	۱۷۶۸۰	کیلو	نارنگی
۶.۶	۲.۳	۲۳۲۹۰	۲۰۰۶۰	۲۰۸۸۰	۱۹۱۵۰	کیلو	لیمو شیرین
۷.۸	-۳.۸	۷۱۴۵۰	۱۰۸۸۰	۱۰۵۷۰	۶۶۵۰	کیلو	هندوانه/ انار
۴.۹	۵.۱						۶- سبزی های تازه
۶.۲	۹.۶	۲۴۴۰۰	۲۰۱۷۰	۱۹۸۶۰	۱۰۰۹۰	کیلو	خیار
۱۲.۸	۱۴.۸	۲۷۷۱۰	۱۷۲۲۰	۱۷۸۳۰	۷۹۶۰	کیلو	گوجه فرنگی
۰.۵	۰.۲	۱۵۵۰۰	۱۳۲۰۰	۱۴۸۳۰	۹۹۰۰	کیلو	بادنجان
۳.۱	-۱۴.۹	۲۶۵۳۰	۲۵۸۰۰	۱۸۹۵۰	۹۶۰۰	کیلو	کدو سبز
۱.۴	۰.۹	۱۱۵۴۰	۶۴۰۰	۶۴۲۰	۹۶۷۰	کیلو	سیب زمینی
۲.۵	-۰.۸	۲۲۵۶۰	۶۱۹۰	۶۲۱۰	۸۸۲۰	کیلو	پیاز
-۰.۲	-۸.۲	۳۶۹۵۰	۲۵۶۷۰	۲۷۱۶۰	۲۲۵۰۰	کیلو	لوبیا سبز
۱.۹	۲.۹	۱۴۷۰۰	۱۵۱۲۰	۱۵۱۶۰	۶۲۴۰	کیلو	سبزی های برگی
۰.۱	۱.۳						۷- گوشت قرمز
۰	۱.۷	۲۷۷۳۷۰	۲۲۲۱۳۰	۲۲۶۳۹۰	۱۵۶۲۵۰	کیلو	گوشت گوسفند با استخوان
۰.۱	۰.۷	۲۸۵۲۸۰	۱۷۲۵۸۰	۱۷۳۵۴۰	۱۱۸۱۵۰	کیلو	گوشت گاو و گوساله بی استخوان
-۰.۵	۳.۴						۸- گوشت مرغ
-۰.۵	۳.۴	۶۱۸۳۰	۴۳۶۱۰	۴۷۶۹۰	۳۴۲۷۰	کیلو	گوشت مرغ
۰	-۳.۵						۹- قند و شکر
۰	-۳.۸	۲۰۸۰۰	۱۸۱۸۰	۱۸۰۵۰	۱۴۱۹۰	کیلو	قند
۰	-۲.۸	۱۷۸۶۰	۱۵۸۱۰	۱۵۹۳۰	۱۱۳۳۰	کیلو	شکر
۰.۲	۳						۱۰- چای
۰.۲	۳	۱۵۰۷۷۰	۶۹۳۸۰	۷۰۵۷۰	۵۲۶۹۰	بسته ۵۰۰ گرمی	چای خارجی
۰	۰.۱						۱۱- روغن نباتی
۰	۰.۱		۱۲۲۸۳۰	۱۲۳۷۵۰	۱۰۳۷۴۰	حلب ۵ کیلوئی	روغن نباتی جامد
۰	۰	۳۷۷۰۰	۲۳۲۲۰	۲۳۴۴۰	۱۹۵۲۰	کیلو	روغن نباتی مایع

شاخص های قیمت

۵-۱۸- تعداد و ارزش سهام معامله شده در سازمان بورس اوراق بهادار تهران سالهای ۹۱-۷۹ (۱۰۰=۱۳۸۳)

شاخص		ارزش (میلیون ریال)	تعداد (هزار سهم)	عنوان
ارزش	تعداد			
۸.۸	۱۱.۸	۹۱۷۶۷۰۲.۲	۱۶۸۱۴۹۲.۱	سال ۷۹
۷.۵	۱۲	۷۸۳۰۹۳۲/۸	۱۷۰۵۵۵۸.۵	سال ۸۰
۲۱.۹	۲۹.۱	۲۲۷۷۶۱۰۰.۲	۴۱۵۵۳۴۷.۷	سال ۸۱
۶۴.۲	۵۵.۲	۶۶۸۶۹۸۰۹.۳	۷۸۷۸۷۸۹.۱	سال ۸۲
۱۰۰	۱۰۰	۱۰۴۲۰۲۲۸۰	۱۴۲۷۰۹۲۳.۸	سال ۸۳
۵۴.۲	۱۰۱.۶	۵۶۵۲۸۷۷۲.۸	۱۴۵۰۲۹۱۲.۲	سال ۸۴
۵۳.۴	۱۱۰.۶	۵۵۶۴۴۲۰۵.۷	۱۵۷۸۴۳۹۱.۲	سال ۸۵
۶۹.۹	۱۶۲	۷۲۷۹۹۳۸۳.۸	۲۳۲۵۸۳۰۰.۲	سال ۸۶
۱۳۱.۷	۳۳۵.۷	۱۳۷۲۱۳۲۸۳.۰	۴۷۹۰۷۶۰۱.۷	سال ۸۷
۱۷۶.۷	۶۰۰	۱۸۴۱۶۶۴۲۳.۸	۸۵۶۲۵۰۵۵.۲	سال ۸۸
۲۰۹.۳	۷۱۴.۱	۲۱۸۰۵۴۹۰۰	۱۰۱۹۱۲۷۰۰	سال ۸۹
۲۱۷.۳	۵۱۲.۹	۲۲۶۴۴۷.۳	۷۳۱۸۸.۸	سال ۹۰
۲۴۶.۷	۵۶۱.۷	۲۵۷۰۷۲۵۰۰	۸۰۱۵۶۲۰۰	کل سال
۱۲۹.۶	۳۱۴	۱۱۲۵۰۶۰۰	۳۷۳۴۴۰۰	فروردین
۱۶۱.۳	۳۶۳.۴	۱۴۰۰۸۷۰۰	۴۳۲۱۷۰۰	اردیبهشت
۱۱۶.۴	۳۷۸.۲	۱۰۱۱۰۳۰۰	۴۴۹۷۵۰۰	خرداد
۱۲۶.۳	۴۸۱.۵	۱۰۹۶۵۸۰۰	۵۷۲۶۶۰۰	تیر
۱۲۸.۶	۳۷۰.۷	۱۱۱۶۵۵۰۰	۴۴۰۸۶۰۰	مرداد
۱۵۵.۵	۴۴۴.۴	۱۳۵۰۱۶۰۰	۵۲۸۴۷۰۰	شهریور
۲۸۹.۸	۷۱۰.۲	۲۵۱۶۱۲۰۰	۸۴۴۵۵۰۰	مهر
۲۶۱.۱	۶۱۵.۵	۲۲۶۷۳۰۰۰	۷۳۱۹۲۰۰	آبان
۳۱۹.۵	۷۶۹.۸	۲۷۷۴۳۱۰۰	۹۱۵۵۳۰۰	آذر
۳۵۵.۶	۶۳۲.۸	۳۰۸۷۴۵۰۰	۷۵۲۵۸۰۰	دی
۴۴۸.۱	۷۷۵.۶	۳۸۹۱۴۸۰۰	۹۲۲۳۸۰۰	بهمن
۴۶۸.۷	۸۸۴	۴۰۷۰۳۴۰۰	۱۰۵۱۲۸۰۰	اسفند

۶-۱۸-متوسط قیمت فروش یک سکه تمام بهار آزادی (طرح قدیم و جدید) در بازار آزاد شهر تهران
سال های ۹۱-۷۹ (واحد: ریال)

عنوان	متوسط قیمت فروش سکه (طرح قدیم)	متوسط قیمت فروش سکه (طرح جدید)
سال ۷۹	۶۰۵۳۶۷	۵۶۷۵۶۷
سال ۸۰	۶۰۸۸۱۶	۵۴۴۱۸۳
سال ۸۱	۶۹۹۵۹۰	۶۲۹۲۶۰
سال ۸۲	۸۶۱۳۵۱	۷۶۵۶۱۸
سال ۸۳	۱۰۴۵۶۲۹	۹۰۱۸۷۰
سال ۸۴	۱۲۲۸۵۰۱	۱۰۶۵۸۲۷
سال ۸۵	۱۶۷۹۵۵۴	۱۴۴۱۹۶۲
سال ۸۶	۱۹۰۶۷۸۶	۱۷۲۸۱۷۶۸
سال ۸۷	۲۳۱۶۴۲۰	۲۰۵۳۹۲۷
سال ۸۸	۲۴۶۶۱۶۰	۲۴۱۵۰۸۰
سال ۸۹	۳۴۹۶۰۸۵	۳۳۵۰۶۵۱
سال ۹۰	۵۸۸۹۹۱۸	۵۶۷۱۳۷۳
سال ۹۱	۱۰۲۰۶۱۹۵	۱۰۲۰۵۷۳۶
سال ۹۱	فروردین	۷۵۹۹۳۶۴
	اردیبهشت	۶۸۰۹۲۷۲
	خرداد	۶۸۳۰۵۵۴
	تیر	۷۳۰۳۹۳۶
	مرداد	۷۵۹۰۴۰۰
	شهریور	۸۹۳۷۲۴۳
	مهر	۱۲۳۱۱۹۳۶
	آبان	۱۲۳۶۶۴۰۴
	آذر	۱۱۸۳۳۶۸۸
	دی	۱۲۸۶۲۰۶۴
بهمن	۱۴۴۹۵۹۰۰	
اسفند	۱۳۸۳۵۹۷۵	
		۱۴۰۶۹۳۱۷

شاخص های قیمت

۷-۱۸- تعداد و مبلغ اسناد مبادله شده و برگشت داده شده در اتاق پایاپای اسناد بانکی تهران در سال های ۹۱-۷۹

(تعداد به هزار برگ- مبلغ به میلیارد ریال)

درصد اسناد برگشتی به مبادله شده		اسناد برگشت داده شده		اسناد مبادله شده		عنوان
مبلغ	تعداد	مبلغ	تعداد	مبلغ	تعداد	
۴.۳	۵.۶	۲۷۳۱۵	۲۸۱۷	۶۳۰۸۴۰	۵۰۱۹۲	سال ۷۹
۴.۴	۵	۳۶۸۴۹	۲۹۳۵	۸۳۲۷۵۵	۵۸۸۱۹	سال ۸۰
۴.۲	۴.۵	۴۵۳۶۸	۳۱۰۳	۱۰۸۹۴۰.۵	۶۸۳۰۲	سال ۸۱
۴.۳	۴.۵	۶۰۱۴۳	۳۴۳۱	۱۴۰۹۶۸۰	۷۶۱۰۱	سال ۸۲
۳.۷	۵	۶۷۰۹۵	۳۳۹۲	۱۸۰۹۷۵۴	۶۸۲۸۷	سال ۸۳
۴.۲	۴.۹	۸۸۰۷۳	۳۵۴۶	۲۰۹۰۷۶۱	۷۱۸۶۱	سال ۸۴
۳.۶	۴.۶	۱۰۹۲۶۳	۳۵۹۹	۲۹۹۸۷۵۸	۷۸۲۰۱	سال ۸۵
۳.۶	۵	۱۴۷۶۸۰	۳۹۲۵	۴۱۵۷۰۶۵	۷۹۰۵۴	سال ۸۶
۴.۵	۷.۸	۲۰۹۴۲۲	۴۹۴۴	۴۶۶۳۵۷۱	۶۳۶۴۹	سال ۸۷
۵.۱	۱۰.۷	۲۳۴۰۷۱	۵۰۸۷	۴۶۲۹۴۰۰	۴۷۴۶۸	سال ۸۸
۴.۴	۱۱.۹	۲۷۸۹۱۶	۵۸۵۷	۶۲۸۵۱۹۱	۴۹۳۶۸	سال ۸۹
۴.۸	۱۲.۴	۳۵۶۰۶۸	۶۳۷۴	۷۳۶۷۰۶۲	۵۱۳۶۸	سال ۹۰
۴.۸	۱۱.۸	۴۳۰۱۴۳	۵۹۷۵	۹۰۴۵۰۳۵	۵۰۶۴۸	سال ۹۱
۵.۶	۱۳.۷	۲۳۰۶۴	۳۹۱	۴۱۴۷۷۳	۲۸۵۲	فروردین
۶.۲	۱۲.۹	۴۱۳۲۷	۵۳۶	۶۶۷۷۷۲	۴۱۵۷	اردیبهشت
۶	۱۳.۱	۳۶۷۲۷	۵۵۵	۶۱۶۴۹۵	۴۲۳۸	خرداد
۵.۳	۱۲.۵	۳۶۵۹۸	۵۳۹	۶۹۴۰۳۶	۴۳۲۳	تیر
۵.۲	۱۲.۲	۳۵۵۳۰	۵۱۹	۶۸۴۹۴۵	۴۲۵۹	مرداد
۵.۵	۱۲.۵	۳۵۴۲۴	۵۱۱	۶۴۵۳۸۱	۴۰۹۳	شهریور
۴.۲	۱۱.۲	۳۲۹۲۵	۵۰۰	۷۷۸۱۶۲	۴۴۶۹	مهر
۵.۳	۱۱.۵	۳۹۹۲۴	۵۱۲	۷۵۳۶۰۵	۴۴۵۵	آبان
۵	۱۲.۱	۳۶۴۹۲	۵۰۷	۷۲۶۲۵۹	۴۱۸۱	آذر
۴	۱۱.۳	۳۲۸۷۶	۴۶۳	۸۲۰۰۰۷	۴۰۸۴	دی
۳.۴	۱۰.۲	۳۵۶۴۹	۴۵۵	۱۰۳۶۵۹۸	۴۴۷۶	بهمن
۳.۶	۹.۶	۴۳۶۰۷	۴۸۶	۱۲۰۷۰۰۳	۵۰۶۱	اسفند

۹۱ سال

سالنامه آماری شهر تهران

۸-۱۸-مبلغ سفته و برات فروش رفته در شهر تهران در سال‌های ۹۱-۷۹

درصد تغییر نسبت به		مبلغ (میلیون ریال)	عنوان
دوره مشابه سال قبل	دوره قبل		
-	۳۷.۴	۱۲۲۵۵۵.۵	سال ۷۹
-	۴۳.۶	۱۷۵۹۳۱.۴	سال ۸۰
-	-۱۱.۱	۱۵۶۳۲۱.۱	سال ۸۱
-	۴۷.۲	۲۳۰۰۵۰.۴	سال ۸۲
-	۴۲.۶	۳۲۸۱۵۱.۴	سال ۸۳
-	۱۵.۲	۳۷۸۱۴۹	سال ۸۴
-	۹.۲	۴۱۳۰۸۶.۷	سال ۸۵
-	۳۱.۳	۵۴۲۴۹۸.۳	سال ۸۶
-	-۱۵.۵	۴۵۸۵۱۰.۵	سال ۸۷
-	۵	۴۸۱۳۳۳.۶	سال ۸۸
-	۲۸.۶	۶۱۸۹۸۳.۲	سال ۸۹
-	۳۱.۹	۸۱۶۵۵۹.۲	سال ۹۰
-	-۳.۳	۷۸۹۴۹۳.۵	سال ۹۱
-۴.۴	-۵۷.۹	۳۶۱۰۱.۸	فروردین
-۴.۳	۶۲.۱	۵۸۵۳۱.۴	اردیبهشت
-۱۰.۵	۴.۴	۶۱۰۹۳.۴	خرداد
-۴.۷	۱۵.۳	۷۰۴۳۲	تیر
-۸.۸	۱.۶	۷۱۵۳۱.۲	مرداد
-۱۳.۳	-۱۳.۸	۶۱۶۸۲.۸	شهریور
۹.۲	۱۵.۶	۷۱۳۳۲.۴	مهر
۸.۶	-۷.۱	۶۶۲۶۴.۹	آبان
-۲۷.۱	-۱۶.۳	۵۵۴۶۳	آذر
-۱۵.۱	۱۲.۸	۶۲۵۶۳.۵	دی
۱۵.۷	۱۸.۳	۷۴۰۴۲	بهمن
۱۷	۳۵.۷	۱۰۰۴۵۵.۱	اسفند

سال ۹۱

مأخذ: بانک مرکزی جمهوری اسلامی ایران

فصل نوزدهم

حسابهای کلان

TEHRAN Statistical Yearbook - 2012-2013



مالیاتها:

مالیاتها، پرداختهای اجباری و بلاعوض واحدهای نهادی به دولت است که به صورت نقدی و غیر نقدی انجام می‌گیرد. اطلاق صفت بلاعوض به مالیاتها از این جهت است که دولت در مقابل دریافت مالیات از یک واحد نهادی، خدمتی را به صورت فردی به آن ارائه نمی‌کند، هر چند که با دریافت مالیات منابع مالی خود را افزایش داده و با استفاده از این منابع، کالاها و خدماتی را برای سایر واحدها اعم از تک افراد یا کل جامعه فراهم آورد.

مالیاتها به دو دسته کلی تقسیم می‌شوند:

مالیات بر تولید و واردات

مالیات بر درآمد، ثروت و غیره

مالیات بر تولید و واردات:

مالیاتهایی هستند که بر کالاها و خدمات در زمانی که تولید شده‌اند، فروخته شده‌اند یا به مصارف دیگری رسیده‌اند و یا از خارج وارد شده‌اند تعلق می‌گیرد.

شایان ذکر است با توجه به اینکه حسابها در سطح شهر تهران محاسبه نمی‌شود کلیه حسابهای ذکر شده در ادامه برای استان تهران می‌باشد.

آمارهای ارائه شده در این فصل شامل محصول ناخالص داخلی به قیمت بازار، ارزش افزوده و ستانده و مصرف واسطه بخشهای عمده اقتصادی می‌باشد. از آنجائیکه آمار و اطلاعات منطقه‌ای به ویژه داده‌های حسابهای اقتصادی از نیازهای ضروری و اولیه هر نوع برنامه‌ریزی است، از سال ۱۳۷۶ تهیه حسابهای منطقه‌ای با اولویت دادن به حساب تولید در استان تهران انجام شد. اما با توجه به اینکه این اطلاعات در واحد شهر تهران متولی مشخصی ندارد آمار و اطلاعات فوق در سطح استان تهران ارائه گردیده که به نظر می‌رسد در بسیاری از موارد مورد استفاده علاقه‌مندان قرار گیرد.

تعاریف و مفاهیم به کار رفته در این فصل به شرح زیر است:

محصول ناخالص داخلی:

محصول ناخالص داخلی، نتیجه نهایی فعالیتهای اقتصادی واحدهای تولیدی مقیم یک کشور در یک دوره زمانی معین است. محصول ناخالص داخلی به سه روش تولید، هزینه و درآمد محاسبه می‌شود.

ارزش افزوده:

ارزش افزوده، ارزش اضافی ایجاد شده در جریان تولید است. تفاوت بین ارزش ستانده و مصرف واسطه در هر فعالیت اقتصادی را ارزش افزوده ناخالص می‌گویند. پس از کسر مصرف سرمایه ثابت از ارزش افزوده ناخالص، ارزش افزوده خالص به دست می‌آید.

ستانده:

ستانده هر واحد تولیدی، مجموع کالاها و خدماتی است که در آن واحد تولید می‌شود و برای استفاده در دسترس قرار می‌گیرد. سهمی از کالاها و خدمات که تا پایان دوره حسابداری به صورت ناتمام یا کار در جریان ساخت باقی مانده باشد جزو ستانده واحد به حساب می‌آید، کالاها و خدماتی که در یک واحد در دوره حسابداری معین تولید و در همان دوره در دیگر فرآیندهای تولید آن واحد مصرف می‌شود جزو ستانده آن واحد منظور نمی‌شود، ستانده به سه دسته تقسیم می‌شود: ستانده بازاری، ستانده تولید شده برای خود مصرفی نهایی و تشکیل سرمایه به حساب خود و سایر ستانده‌های غیر بازاری

مصرف واسطه:

مصرف واسطه، ارزش کالاها و خدمات مصرف شده در جریان تولید، به استثنای مصرف داراییهای ثابت است.

۱۹-۱-درآمدهای مالیاتی استان تهران بهار ۱۳۹۰

عنوان شاخص	واحد	مقدار / تعداد	درصد تغییر نسبت به فصل قبل	درصد تغییر نسبت به فصل قبل
درآمدهای مالیاتی	میلیون ریال	۱۹۷۰۹۲۷۳	-۹.۱	۲۶.۲
مالیات های مستقیم	میلیون ریال	۱۵۸۵۳۵۲۱	۱.۸	۳۲.۴
سهم مالیات های مستقیم در درآمدهای مالیاتی	درصد	۸۰.۴	۱۱.۹	۴.۹
سهم مالیات بر ثروت در مالیات های مستقیم	درصد	۱۲.۶	-۱۷	-۲.۴
سهم مالیات بر درآمد در مالیات های مستقیم	درصد	۲۹.۵	۶.۴	-۰.۸
سهم مالیات بر شرکت ها در مالیات های مستقیم	درصد	۵۷.۹	۱.۵	۱
مالیات های غیرمستقیم	میلیون ریال	۳۸۵۵۷۵۲	-۳۶.۸	۵.۸
سهم مالیات های غیرمستقیم در درآمدهای مالیاتی	درصد	۱۹.۶	-۳۰.۵	-۱۶.۲
سهم مالیات بر کالاها و خدمات در مالیات های غیرمستقیم	درصد	۸۹.۲	-۵.۸	۷۱.۲
سهم مالیات بر واردات در مالیات های غیرمستقیم	درصد	-	-	-

۱۹-۱-درآمدهای مالیاتی استان تهران تابستان ۱۳۹۰(دنباله)

عنوان شاخص	واحد	مقدار / تعداد	درصد تغییر نسبت به فصل قبل	درصد تغییر نسبت به فصل قبل
درآمدهای مالیاتی	میلیون ریال	۳۱۴۵۱۲۰۶	۶۵	۷.۱
مالیات های مستقیم	میلیون ریال	۲۶۲۹۰۸۳۲	۶۵.۸	۷.۴
سهم مالیات های مستقیم در درآمدهای مالیاتی	درصد	۸۳.۶	۰.۵	۰.۲
سهم مالیات بر ثروت در مالیات های مستقیم	درصد	۸.۳	-۳۴.۴	۷.۳
سهم مالیات بر درآمد در مالیات های مستقیم	درصد	۳۴	-۱۹.۳	۱۵.۴
سهم مالیات بر شرکت ها در مالیات های مستقیم	درصد	۶۷.۷	۱۷.۵	-۵.۳
مالیات های غیرمستقیم	میلیون ریال	۵۱۶۰۳۷۴	۶۰.۸	۵.۹
سهم مالیات های غیرمستقیم در درآمدهای مالیاتی	درصد	۱۶.۴	-۲.۵	-۱.۱
سهم مالیات بر کالاها و خدمات در مالیات های غیرمستقیم	درصد	۹۳	۰.۸	۱۰۲.۸
سهم مالیات بر واردات در مالیات های غیرمستقیم	درصد	-	-	-

۱۹-۱- درآمدهای مالیاتی استان تهران پاییز ۱۳۹۰ (دنباله)

درصد تغییر نسبت به فصل قبل مشابه سال قبل	درصد تغییر نسبت به فصل قبل	مقدار / تعداد	واحد	عنوان شاخص
۲۹.۵	-۲۷.۹	۲۳۰۹۰۸۷۳	میلیون ریال	درآمدهای مالیاتی
۲۹.۱	-۳۳.۸	۱۷۴۰۶۰۰۹	میلیون ریال	مالیات های مستقیم
-۰.۳	-۸.۲	۷۵.۴	درصد	سهم مالیات های مستقیم در درآمدهای مالیاتی
-۲۵.۵	۴۰.۹	۱۱.۷	درصد	سهم مالیات برثروت در مالیات های مستقیم
-۱۷.۱	۱۰.۹	۲۶.۶	درصد	سهم مالیات بردرآمد در مالیات های مستقیم
۱۸.۱	-۸.۹	۶۱.۷	درصد	سهم مالیات بر شرکت ها در مالیات های مستقیم
۳۰.۷	-۰.۷	۵۶۸۴۸۶۴	میلیون ریال	مالیات های غیرمستقیم
۱	۳۷.۶	۲۴.۶	درصد	سهم مالیات های غیرمستقیم در درآمدهای مالیاتی
-	۱.۳	۹۴.۲	درصد	سهم مالیات برکالاها وخدمات در مالیات های غیرمستقیم
-	-	-	درصد	سهم مالیات بر واردات در مالیات های غیرمستقیم

۱۹-۱- درآمدهای مالیاتی استان تهران زمستان ۱۳۹۰ (دنباله)

درصد تغییر نسبت به فصل قبل مشابه سال قبل	درصد تغییر نسبت به فصل قبل	مقدار / تعداد	واحد	عنوان شاخص
۳۶.۹	۲۴.۱	۲۸۶۵۱۸۲۱	میلیون ریال	درآمدهای مالیاتی
۳۷.۸	۲۳.۴	۲۱۴۶۹۹۳۱	میلیون ریال	مالیات های مستقیم
۰.۷	-۰.۶	۷۴.۹	درصد	سهم مالیات های مستقیم در درآمدهای مالیاتی
-۲۸	-۶.۱	۱۰.۹	درصد	سهم مالیات برثروت در مالیات های مستقیم
-۱۸.۳	-۱۴.۸	۲۲.۷	درصد	سهم مالیات بردرآمد در مالیات های مستقیم
۱۶.۴	۷.۵	۶۶.۴	درصد	سهم مالیات بر شرکت ها در مالیات های مستقیم
۳۴.۲	۲۶.۳	۷۱۸۱۸۹۰	میلیون ریال	مالیات های غیرمستقیم
-۲	۱.۸	۲۵.۱	درصد	سهم مالیات های غیرمستقیم در درآمدهای مالیاتی
۱۳۳.۵	۰.۵	۹۴.۷	درصد	سهم مالیات برکالاها وخدمات در مالیات های غیرمستقیم
-	-	-	درصد	سهم مالیات بر واردات در مالیات های غیرمستقیم

۲-۱۹-درآمدهای مالیاتی استان تهران بهار ۱۳۹۱

عنوان شاخص	واحد	مقدار / تعداد	درصد تغییر نسبت به فصل قبل	درصد تغییر نسبت به مشابه سال قبل
درآمدهای مالیاتی	میلیون ریال	۲۲۲۲۶۹۲۰	-۱۷.۲	۲۱.۸
مالیات های مستقیم	میلیون ریال	۱۷۵۵۰۵۸۹	-۱۸.۲	۱۰.۷
سهم مالیات های مستقیم در درآمدهای مالیاتی	درصد	۷۵.۶	-۱.۳	-۹.۲
سهم مالیات بر ثروت در مالیات های مستقیم	درصد	۱۲.۳	۱۱.۹	-۲.۸
سهم مالیات بردرآمد در مالیات های مستقیم	درصد	۳۱.۵	۳۸.۹	۵.۶
سهم مالیات بر شرکت ها در مالیات های مستقیم	درصد	۵۸.۱	-۱۲.۵	۰.۷
مالیات های غیرمستقیم	میلیون ریال	۵۶۷۶۳۳۱	-۱۳.۷	۷۶.۹
سهم مالیات های غیرمستقیم در درآمدهای مالیاتی	درصد	۲۴.۴	۴.۱	۴۵.۲
سهم مالیات بر کالاها و خدمات در مالیات های غیرمستقیم	درصد	۱۰۶.۵	۴.۵	۶۳
سهم مالیات بر واردات در مالیات های غیرمستقیم	درصد	-	-	-

۲-۱۹-درآمدهای مالیاتی استان تهران تابستان ۱۳۹۱(دنباله)

عنوان شاخص	واحد	مقدار / تعداد	درصد تغییر نسبت به فصل قبل	درصد تغییر نسبت به مشابه سال قبل
درآمدهای مالیاتی	میلیون ریال	۳۸۵۶۹	۶۳.۹	۲۲.۵
مالیات های مستقیم	میلیون ریال	۳۰۵۶۶	۷۴.۲	۱۷.۸
سهم مالیات های مستقیم در درآمدهای مالیاتی	درصد	۷۹.۳	۴.۷	-۳.۱
سهم مالیات بر ثروت در مالیات های مستقیم	درصد	۷.۷	-۴.۶	-۰.۷
سهم مالیات بردرآمد در مالیات های مستقیم	درصد	۲۴.۶	-۵	۰.۶
سهم مالیات بر شرکت ها در مالیات های مستقیم	درصد	۶۷.۷	۹.۶	۰.۶
مالیات های غیرمستقیم	میلیون ریال	۸۰۰۲	۳۳.۶	۴۴.۳
سهم مالیات های غیرمستقیم در درآمدهای مالیاتی	درصد	۲۰.۷	-۴.۷	۳.۱
سهم مالیات بر کالاها و خدمات در مالیات های غیرمستقیم	درصد	۱۰۰	۰	۰
سهم مالیات بر واردات در مالیات های غیرمستقیم	درصد	-	-	-

۲-۱۹- درآمدهای مالیاتی استان تهران پاییز ۱۳۹۱ (دنباله)

عنوان شاخص	واحد	مقدار / تعداد	درصد تغییر نسبت به فصل قبل	درصد تغییر نسبت به فصل مشابه سال قبل
درآمدهای مالیاتی	میلیون ریال	۲۹۱۹۱	-۲۴.۳	۲۷.۴
مالیات های مستقیم	میلیون ریال	۲۱۱۵۸	-۳۰.۸	۴۶.۱
سهم مالیات های مستقیم در درآمدهای مالیاتی	درصد	۷۲.۵	۴.۷	-۳.۱
سهم مالیات بر ثروت در مالیات های مستقیم	درصد	۱۲.۶	۴.۹	-۰.۷
سهم مالیات بردرآمد در مالیات های مستقیم	درصد	۲۷.۳	۲.۷	۰.۶
سهم مالیات بر شرکت ها در مالیات های مستقیم	درصد	۶۰.۱	-۷.۶	۰.۶
مالیات های غیرمستقیم	میلیون ریال	۸۰۳۳	۰.۴	۲۷.۴
سهم مالیات های غیرمستقیم در درآمدهای مالیاتی	درصد	۲۷.۵	-۴.۷	۳.۱
سهم مالیات بر کالاها و خدمات در مالیات های غیرمستقیم	درصد	۱۰۰	۰	۰
سهم مالیات بر واردات در مالیات های غیرمستقیم	درصد	۰	۰	۰

۲-۱۹- درآمدهای مالیاتی استان تهران زمستان ۱۳۹۱ (دنباله)

عنوان شاخص	واحد	مقدار / تعداد	درصد تغییر نسبت به فصل قبل	درصد تغییر نسبت به فصل مشابه سال قبل
درآمدهای مالیاتی	میلیون ریال	۳۸۸۸۱.۶	۲۸.۱	۳۵.۸
مالیات های مستقیم	میلیون ریال	۲۸۰۲۹	۲۹.۲	۳۰.۶
سهم مالیات های مستقیم در درآمدهای مالیاتی	درصد	۷۲.۱	۰.۶	-۲.۹
سهم مالیات بر ثروت در مالیات های مستقیم	درصد	۱۱.۴	-۱.۷	۰.۲
سهم مالیات بردرآمد در مالیات های مستقیم	درصد	۲۶.۱	-۱.۴	۳.۳
سهم مالیات بر شرکت ها در مالیات های مستقیم	درصد	۶۲.۵	۳.۱	۳.۵
مالیات های غیرمستقیم	میلیون ریال	۱۰۸۵۲.۶	۲۵.۳	۵۱.۵
سهم مالیات های غیرمستقیم در درآمدهای مالیاتی	درصد	۲۷.۹	-۰.۶	۲.۹
سهم مالیات بر کالاها و خدمات در مالیات های غیرمستقیم	درصد	۱۰۰	۰	۰
سهم مالیات بر واردات در مالیات های غیرمستقیم	درصد	۰	۰	۰

۳-۱۹- محصول ناخالص داخلی (با و بدون نفت) و جمعیت استان تهران در سال های ۸۸-۸۲

عنوان	تولید ناخالص داخلی	تولید ناخالص داخلی (بدون نفت)	جمعیت
سال ۸۲	۳۱۲۰۵۲۰۸۹	۳۰۸۰۶۳۱۶۳	۱۲۴۹۷۶۵۴
سال ۸۳	۳۹۴۲۷۴۵۹۱	۳۸۸۷۴۶۲۵۳	۱۲۸۰۲۲۶۳
سال ۸۴	۴۷۵۵۲۱۲۶۱	۴۷۰۱۱۲۵۳۶	۱۳۱۰۷۲۹۰
سال ۸۵	۵۹۴۲۸۲۸۹۴	۵۸۷۰۳۴۶۴۰	۱۳۴۲۲۳۶۶
سال ۸۶	۷۷۰۷۶۵۶۷۵	۷۶۱۱۲۸۰۱۰	۱۳۷۶۱۹۶۷
سال ۸۷	۹۸۱۵۶۴۷۱۵	۹۷۲۶۱۷۵۸۳	۱۴۱۰۳۸۵۳
سال ۸۸	۱۱۳۰۰۷۵۶۱۷	۱۱۲۰۷۸۳۷۳۱	۱۴۷۵۹۱۱۶

توضیح: اطلاعات سال های ۹۱-۸۹ موجود نمی باشد.

۴-۱۹- سرانه ناخالص داخلی و رشد تولید ناخالص (با و بدون نفت) استان تهران در سال های ۹۱-۸۲ (واحد: هزار ریال)

سال	۸۲	۸۳	۸۴	۸۵	۸۶	۸۷	۸۸	۸۹	۹۰	۹۱
تولید ناخالص داخلی	۲۴.۹۶۹	۲۰.۷۹۷	۳۳۶.۲۷۹	۴۴.۲۷۶	۵۶.۰۰۷	۶۹.۵۹۶	۷۶.۳۸۲			
رشد تولید ناخالص داخلی بدون نفت ۸۸ نسبت به ۸۷ (جاری)							۱۵			
رشد تولید ناخالص داخلی با نفت ۸۸ نسبت به ۸۷ (جاری)							۱۵			
نیروی کار ۸۷								۱۸۸.۲۹۴		
نیروی کار ۸۸									۲۱۶.۰۵۷	
نیروی کار ۸۹										
نیروی کار ۹۰										
نیروی کار ۹۱										

توضیح: اطلاعات سال های ۹۱-۸۹ موجود نمی باشد.

حساب های کلان

۵-۱۹- ارزش افزوده رشته فعالیت های اقتصادی کشور در استان تهران به قیمت های جاری سال ۸۳-۷۹
(واحد: میلیون ریال)

۸۳	۸۲	۸۱	۸۰	۷۹	شرح فعالیت ها
۷۷۰۹۵۴۴	۶۴۸۱۸۵۸	۵۱۳۳۵۱۱	۳۹۶۴۱۶۰	۳۷۱۷۲۰۶	کشاورزی، شکار و جنگلداری
۴۳۹۹۰۶۹	۳۸۲۹۳۱۱	۳۲۴۱۰۶۴	۲۴۱۲۷۹۸	۲۰۲۶۷۷۹	زراعت و باغداری
۳۲۷۹۸۳۹	۲۶۱۷۹۶۹	۱۸۶۴۶۱۵	۱۵۲۹۲۲۰	۱۶۷۳۳۷۳	دامداری، مرغداری، پرورش کرم ابریشم و زنبور عسل و شکار
۳۰۶۳۷	۳۴۵۷۸	۲۷۸۳۳	۲۲۱۴۲	۱۷۰۵۵	جنگلداری
۵۲۸۲۹	۴۸۴۳۵	۵۹۱۱۵	۳۶۲۲۵	۳۲۷۵۵	ماهگیری
۵۲۸۲۹	۴۸۴۳۵	۵۹۱۱۵	۳۶۲۲۵	۳۲۷۵۵	معدن
۱۱۰۲۹۹۷	۸۱۴۱۹۰	۶۲۳۸۱۸	۴۲۵۶۰۱	۲۷۹۴۰۷	نفت خام و گاز طبیعی
۸۳۷۳۵۹	۵۵۹۸۳۳	۴۳۰۸۳۱	۳۳۱۹۷۷	۱۵۷۹۳۳	سایر معادن
۲۶۵۶۳۷	۲۵۴۳۵۷	۱۹۲۹۸۷	۹۳۶۲۴	۱۲۱۴۷۴	صنعت
۵۵۲۶۷۹۵۱	۵۱۷۹۷۱۷۸	۳۷۹۸۵۳۳۳	۳۱۰۷۶۹۱۵	۲۵۳۳۶۵۴۹	ساخت محصولات غذایی و انواع آشامیدنی ها
۴۸۱۵۹۱۲	۴۸۸۱۰۷۵	۴۲۳۰۰۶۴	۳۳۲۲۵۴۸	۳۸۰۹۹۱۶	ساخت محصولات از توتون و تنباکو
۱۳۵۷۹۶	۶۳۲۷۲	۱۱۳۰۱۵	۹۱۳۵۹	۱۹۱۵۱۹	ساخت منسوجات
۱۲۳۱۰۱۵	۱۲۷۴۳۴۲	۱۱۴۱۵۸۶	۸۱۶۷۱۶	۸۸۹۰۰۴	ساخت پوشاک، عمل آوری و رنگ کردن خز
۹۶۶۶۰۴	۹۸۷۱۳۰	۹۷۵۵۸۱	۶۲۰۵۶۶	۶۲۶۲۰۹	دبافی و پرداخت چرم و سایر محصولات چرمی
۶۰۰۳۵۲	۷۷۱۰۷۱	۷۲۷۳۷۲	۴۰۷۵۱۱	۳۹۸۵۰۴	ساخت چوب و محصولات چوبی
۴۱۸۴۰۰	۳۹۰۷۸۷	۳۵۹۹۷۴	۱۳۷۳۰۸	۱۲۱۸۶۷	ساخت کاغذ و محصولات کاغذی
۵۷۲۹۲۵	۴۸۳۵۸۹	۳۶۰۲۲۰	۲۱۴۶۹۴	۳۸۵۹۶۸	انتشار، چاپ و تکثیر رسانه های ضبط شده
۸۶۸۰۹۰	۹۵۴۳۹۰	۵۹۷۱۶۳	۴۶۹۰۳۴	۵۰۹۵۶۵	ساخت کک، فراورده های حاصل از تصفیه نفت و سوخت های هسته ای
۴۲۲۶۸۰۷	۳۰۴۱۷۲۴	۲۲۷۵۱۰۲	۲۱۳۳۵۷۳	۱۳۸۷۴۴۴	ساخت مواد شیمیایی و محصولات شیمیایی
۲۳۵۸۶۷۱	۳۱۷۹۰۴۱	۲۰۰۷۰۰۵	۲۳۷۸۰۲۵	۱۵۵۱۹۲۰	ساخت محصولات از لاستیک و پلاستیک

۵-۱۹- ارزش افزوده رشته فعالیت های اقتصادی کشور در استان تهران به قیمت های جاری سال ۸۳-۷۹ (دنباله)
(واحد: میلیون ریال)

۸۳	۸۲	۸۱	۸۰	۷۹	شرح فعالیت ها
۲۹۹۶۸۴۲	۲۶۶۹۹۷۳	۱۸۹۰۳۹۷	۱۴۰۹۵۰۲	۱۴۰۳۴۳۲	ساخت سایر محصولات کانی غیر فلزی
۱۳۷۷۰۷۲	۱۲۳۲۴۴۵	۱۰۵۳۲۵۰	۶۰۳۵۷۳	۵۳۹۸۲۲	ساخت فلزات اساسی
۳۹۰۲۹۱۳	۳۳۲۸۱۷۵۶	۲۷۲۶۸۴۵	۱۵۲۵۹۷۶	۱۶۰۶۲۶۹	ساخت محصولات فلزی فابریکی بجز ماشین آلات و تجهیزات
۴۳۷۹۹۱۶	۳۰۱۷۵۵۰	۳۰۷۱۰۳۳	۲۴۰۰۳۴۰	۲۱۳۳۱۹۶	ساخت ماشین آلات و تجهیزات طبقه بندی نشده در جای دیگر
۲۶۰۸۲۴	۱۲۳۳۱۱	۱۶۶۱۰۳	۸۸۵۷۱	۱۱۴۰۳۸	ساخت ماشین آلات دفتری، حسابداری و محاسباتی
۱۹۶۸۶۰۹	۱۴۱۵۳۶۵	۱۱۰۵۳۶۹	۷۹۱۷۳۳	۶۶۱۹۳۷	ساخت ماشین آلات و دستگاه های برقی طبقه بندی نشده در جای دیگر
۴۹۶۲۹۰	۶۳۶۵۲۹	۶۰۰۱۰۹	۲۹۰۱۹۱	۵۶۴۵۸۴	ساخت رادیو و تلویزیون، دستگاه ها و وسایل ارتباطی
۵۱۵۳۳۲	۴۴۴۱۳۹	۳۰۹۵۶۷	۲۸۱۵۶۴	۱۹۵۲۴۹	ساخت ابزار پزشکی، ابزار اپتیکی، ابزار دقیق و انواع ساعت
۱۸۲۲۹۷۲۷	۱۸۵۶۱۷۲۲	۱۰۸۸۳۹۰۱	۱۱۴۲۲۱۸۹	۶۷۷۱۴۹۳	ساخت وسایل نقلیه موتوری، تریلر و نیم تریلر
۴۸۱۹۳۷	۳۵۸۳۸۸	۵۲۸۱۲۴	۴۹۵۸۶	۵۳۰۸۹	ساخت سایر تجهیزات حمل و نقل
۲۸۳۲۶۱۸	۲۵۰۸۵۷۲	۱۶۲۶۳۶۸	۸۸۶۲۸۶	۶۰۰۲۳۴	ساخت مبلمان و مصنوعات طبقه بندی نشده در جای دیگر
۴۰۸۵۲	۲۹۲۵۱	۲۰۰۲۰	۱۳۳۸۰	۹۶۹۴	باز یافت
۵۴۲۸۷۲۵	۶۵۷۱۶۷۲	۴۳۳۶۶۳۹	۳۲۳۰۹۶۰	۳۲۰۹۱۷۱	تأمین آب، برق و گاز طبیعی
۳۴۱۱۱۶۵	۴۹۲۱۸۶۰	۲۹۴۱۶۰۶	۲۲۴۶۶۵۸	۱۸۶۵۰۷۸	برق
۱۴۹۸۲۱۹	۱۰۱۱۹۲۸	۹۸۴۴۱۲	۶۳۰۳۷۴	۱۰۵۱۵۸۶	توزیع گاز طبیعی
۵۱۹۳۴۱	۶۳۷۸۴	۴۱۰۶۲۱	۳۵۳۹۲۸	۲۹۲۵۰۷	آب

حساب های کلان

۵-۱۹- ارزش افزوده رشته فعالیت های اقتصادی کشور در استان تهران به قیمت های جاری سال ۸۳-۷۹ (دنباله)
(واحد: میلیون ریال)

شرح فعالیت‌ها	۷۹	۸۰	۸۱	۸۲	۸۳
ساختمان	۷۲۹۳۱۶۳	۱۰۶۱۸۵۸۷	۱۲۹۶۶۶۹۷	۱۱۷۷۲۵۲۷	۱۲۹۴۶۰۹۹
ساختمان‌های مسکونی	۴۵۳۰۸۷۴	۶۵۱۴۷۷۱	۸۲۹۰۴۰۳	۶۹۰۳۸۹۳	۸۷۵۵۴۵۹
سایر ساختمان‌ها	۲۷۶۲۲۸۹	۴۱۰۳۸۱۶	۴۶۷۶۲۹۴	۴۸۶۸۶۳۴	۴۱۹۰۶۴۰
عمده فروشی، خرده فروشی، تعمیر وسایل نقلیه و کالاها	۳۰۱۶۶۱۳۵	۳۷۴۱۰۳۱۴	۴۷۰۳۴۱۰۴	۶۱۳۷۹۵۵۵	۸۱۶۳۱۲۶۶
عمده فروشی، خرده فروشی، تعمیر وسایل نقلیه و کالاها	۳۰۱۶۶۱۳۵	۳۷۴۱۰۳۱۴	۴۷۰۳۴۱۰۴	۶۱۳۷۹۵۵۵	۸۱۶۳۱۲۶۶
هتل و رستوران	۱۹۸۴۶۲۱	۲۴۶۱۱۵۶	۳۰۹۰۹۲۸	۴۰۴۲۰۷۲	۴۷۴۷۶۰۸
هتل و خوابگاه	۲۲۸۰۳۴	۲۵۸۷۲۵	۲۶۸۸۳۳	۳۳۲۱۰۵	۳۷۷۰۴۹
رستوران	۱۷۵۶۵۸۷	۲۲۰۲۴۳۱	۲۸۲۲۰۹۵	۳۷۰۹۹۶۷	۴۳۷۰۵۵۹
حمل و نقل، انبارداری و ارتباطات	۱۵۷۰۸۴۱۵	۱۹۰۲۶۰۴۴	۲۵۱۴۲۸۸۲	۳۰۱۹۸۳۹۸	۳۹۶۵۵۸۹۹
حمل و نقل و انبارداری	۱۲۴۱۰۲۲۴	۱۵۴۰۵۲۱۲	۲۰۰۵۵۸۴۲	۲۴۲۸۹۰۸۰	۳۲۴۵۹۹۹۹
حمل و نقل زمینی	۱۰۵۴۱۷۸۹	۱۲۹۳۰۱۲۲	۱۶۹۹۱۲۶۵	۲۰۸۸۲۲۴۸	۲۶۸۹۰۷۱۴
راه آهن	۲۶۷۳۲۹	۴۴۶۵۲۰	۴۹۴۶۹۱	۴۴۳۹۲۸	۵۹۸۰۸۸
حمل و نقل جاده ای	۱۰۲۲۰۹۲۱	۱۲۳۹۰۳۰۹	۱۶۱۱۶۲۵۱	۲۰۰۱۸۹۷۴	۲۵۸۲۴۰۹۶
حمل و نقل لوله ای	۵۳۵۳۹	۹۳۲۹۴	۳۸۰۳۲۲	۴۱۹۳۴۶	۴۶۸۵۳۱
حمل و نقل آبی	۱۰۶۳۱۲	۸۹۵۱۸	۹۶۹۵۳	۱۹۹۷۸۱	۲۳۰۵۲۶
حمل و نقل هوایی	۷۳۳۸۲۸	۷۹۷۱۲۱	۸۱۲۶۶۷	۸۱۰۳۱۹	۱۵۸۳۹۶۷

۵-۱۹- ارزش افزوده رشته فعالیت های اقتصادی کشور در استان تهران به قیمت های جاری سال ۸۳-۷۹ (دنباله)
(واحد: میلیون ریال)

شرح فعالیت‌ها	۷۹	۸۰	۸۱	۸۲	۸۳
خدمات پشتیبانی و انبارداری	۱۰۲۸۲۹۴	۱۵۸۸۴۵۲	۲۱۵۴۹۵۶	۲۳۹۶۷۳۲	۳۷۵۴۷۹۲
پست و مخابرات	۳۲۹۸۱۹۰	۳۶۲۰۸۳۱	۵۰۸۷۰۴۱	۵۹۰۹۳۱۸	۷۱۹۵۹۰۰
واسطه گری های مالی	۶۵۴۶۱۳۴	۸۹۰۷۴۰۳	۱۰۹۹۰۲۵۹	۱۸۹۹۹۵۸۷	۳۵۳۱۶۱۵۲
بانک	۴۲۹۶۰۱۰	۵۸۰۳۹۸۹	۷۲۶۳۲۷۸	۱۱۹۸۵۶۰۲	۲۰۹۹۴۰۲۲
سایر واسطه گری های مالی و فعالیت های جنبی آنها	۱۴۸۶۰۷۱	۲۱۹۶۹۱۱	۲۵۹۸۸۱۶	۴۷۴۴۵۸۸	۱۰۸۹۶۶۰۱
بیمه	۷۶۴۰۵۳	۹۰۶۵۰۴	۱۱۲۸۱۶۵	۲۲۶۹۹۷	۳۴۲۵۵۲۹
مستغلات، کرایه و خدمات کسب و کار	۳۳۸۳۶۰۵۶	۴۲۱۳۱۰۰۲	۵۵۹۵۰۷۴۳	۶۸۸۹۹۸۸۱	۸۴۴۹۶۲۷۵
مستغلات	۲۷۷۴۳۳۶۱	۳۴۲۹۶۱۳۶	۴۶۳۱۰۵۲۲	۵۷۶۷۷۵۹۳	۷۱۱۳۱۹۳۷
خدمات واحدهای مسکونی	۲۶۶۴۱۴۵۷	۳۲۸۶۰۹۴۹	۴۴۳۱۶۳۰۰	۵۵۰۲۵۲۰۹	۶۷۹۲۴۸۳۱
خدمات واحدهای مسکونی شخصی	۲۱۹۴۷۵۳۸	۲۶۹۹۷۸۵۲	۳۵۴۵۸۰۸۵	۴۳۰۷۰۵۰۹	۵۲۷۴۷۷۶۸
خدمات واحدهای مسکونی اجاری	۴۶۹۳۹۱۹	۵۶۳۰۹۷	۸۸۵۸۲۱۵	۱۱۹۵۴۷۰۰	۱۵۱۷۷۰۶۳
خدمات واحدهای غیر مسکونی	۷۹۴۲۱۷	۹۰۴۷۵۸	۱۱۱۱۰۷۱	۱۴۶۸۰۹۴	۱۸۵۷۳۰۷
خدمات دلان مستغلات	۳۰۷۶۸۷	۵۳۰۴۲۸	۸۸۳۱۵۱	۱۱۸۴۲۸۹	۱۳۴۹۷۹۹
کرایه و خدمات کسب و کار	۶۰۹۲۶۹۵	۷۸۳۴۸۶۷	۹۶۴۰۲۲۱	۱۱۲۲۲۲۸۸	۱۳۳۶۴۳۳۸
اداره امور عمومی، و خدمات شهری	۱۲۴۷۴۹۴۹	۱۴۸۳۰۳۰۷	۱۹۸۷۱۲۹۷	۲۴۷۰۶۴۵۰	۲۹۹۱۷۵۶۹
امور عمومی و خدمات شهری	۷۸۳۶۴۲۷	۹۲۴۷۰۳۱	۱۴۰۰۶۲۷۹	۱۷۱۶۷۲۳۶	۲۰۵۷۷۷۷۹

حساب های کلان

۵-۱۹- ارزش افزوده رشته فعالیت های اقتصادی کشور در استان تهران به قیمت های جاری سال ۸۳-۷۹ (دنباله)
(واحد: میلیون ریال)

شرح فعالیت ها	۷۹	۸۰	۸۱	۸۲	۸۳
امور عمومی	۵۷۶۳۶۷۹	۶۹۰۸۴۳۶	۱۰۷۱۲۷۴۹	۱۱۷۴۷۹۵۶	۶۹۶۶۰۵۷
خدمات شهری	۲۰۷۲۷۴۸	۲,۳۳۸,۵۹۵	۳۲۹۳۵۲۹	۵۴۱۹۲۸۰	۸۷۳۳۵۰۰
امور دفاعی و انتظامی	۳۹۶۳۷۷۲	۵۱۸۶۰۲۲	۵۳۴۴۴۴۹	۶۹۲۸۲۸۱	۶۹۸۸۵۸۶
امور دفاعی	۳۳۰۷۰۹۲	۴۲۵۶۵۸۸	۲۲۳۹۲۸	۵۶۰۲۳۷۱	۱۷۴۴۹۱۴
امور انتظامی	۶۵۶۶۸۰	۹۲۹۴۳۴	۱۱۲۰۵۲۱	۱۳۲۵۹۰۹	۶۰۶۲۹۰
تأمین اجتماعی اجباری	۶۷۴۷۵۰	۳۹۷۲۵۴	۵۲۰۵۶۹	۶۱۰۹۳۴	۱۰۵۳۶۳۸۶
آموزش	۴۹۶۴۰۵۷	۶۶۸۹۳۶۸	۷۳۵۹۳۵۶	۸۴۹۸۶۴۶	۱۷۴۳۷۹۹
آموزش ابتدائی	۸۸۵۶۹۹	۱۰۷۸۰۳۰	۱۲۶۳۵۳۴	۱۴۶۳۵۲۲	۱۵۹۸۵۵۱
آموزش ابتدائی دولتی	۸۳۱۳۸۰	۱۰۰۴۹۹۱	۱۱۹۰۵۸۵	۱۳۶۳۴۶۶	۱۴۵۲۴۸
آموزش ابتدائی خصوصی	۵۴۳۱۹	۷۳۰۳۹	۷۲۹۴۹	۱۰۰۰۵۶	۴۳۱۱۹۲۲
آموزش متوسطه عمومی و متوسطه فنی و حرفه ای	۱۹۰۴۹۰۶	۲۴۹۳۹۷۸	۲۹۰۰۱۷۰	۳۳۶۵۰۵	۳۴۳۹۵۸۹
آموزش متوسطه عمومی و متوسطه فنی و حرفه ای دولتی	۱۶۳۲۹۰۳	۲۰۸۲۷۴۸	۲۴۴۲۲۲۵	۲۷۸۶۹۲۵	۸۷۲۳۳۳
آموزش متوسطه عمومی و متوسطه فنی و حرفه ای خصوصی	۲۷۲۰۰۳	۴۱۰۲۳۰	۴۵۷۹۴۵	۵۷۸۵۸۰	۳۴۵۷۶۷۱
آموزش عالی	۱۶۷۹۸۰۸	۲۲۵۷۵۲۳	۲۳۴۹۲۷۸	۲۷۴۸۹۴۶	۲۴۹۵۹۰۷
آموزش عالی دولتی	۱۲۷۴۱۶۹	۱۶۶۷۰۵۲	۱۷۶۸۱۵۳	۲۱۱۴۹۱۶	۹۶۱۷۶۴
آموزش عالی خصوصی	۴۰۵۶۳۹	۵۹۰۴۷۱	۵۸۱۱۲۶	۶۳۴۰۲۹	۶۹۶۶۰۵۷

۵-۱۹- ارزش افزوده رشته فعالیت های اقتصادی کشور در استان تهران به قیمت های جاری سال ۸۳-۷۹ (دنباله)
(واحد: میلیون ریال)

شرح فعالیت‌ها	۷۹	۸۰	۸۱	۸۲	۸۳
آموزش بزرگسالان	۴۹۳۶۴۴	۸۵۹۸۳۸	۸۴۶۳۷۴	۹۲۰۶۷۳	۱۰۲۲۹۹۳
آموزش بزرگسالان دولتی	۱۴۶۹۵۵	۱۴۵۱۶۹	۱۱۲۰۵۶	۱۱۶۵۷۸	۱۳۱۹۲۲
آموزش بزرگسالان خصوصی	۳۴۶۶۹۰	۷۱۴۶۶۹	۷۳۴۳۱۸	۸۰۴۰۹۵	۸۹۱۰۷۲
بهداشت و مددکاری اجتماعی	۵۱۰۰۰۹۱	۶۳۴۶۴۴۱	۸۶۴۳۹۶۳	۱۰۲۱۸۴۲۱	۱۳۵۸۰۱۳۴
بهداشت و درمان	۴۸۶۵۷۷۰	۶۰۹۰۳۷۸	۷۷۶۶۹۹۰	۹۳۱۰۶۹۶	۱۲۴۵۹۵۷۳
بهداشت و درمان دولتی	۱۲۸۸۹۶۶	۱۴۴۷۷۶۳	۱۷۵۵۷۶۰	۲۰۷۸۸۴۶	۲۵۷۰۹۷۴
بهداشت و درمان خصوصی	۳۵۷۶۸۰۴	۴۶۴۲۶۱۵	۶۰۱۱۲۳۰	۷۳۱۸۶۰	۹۸۸۸۵۹۸
دامپزشکی	۲۹۴۴۳	۳۴۵۳۱	۷۵۸۴۷	۷۶۷۰۸	۸۲۲۱۵
مددکاری اجتماعی	۲۰۴۸۷۸	۲۲۱۵۳۲	۸۰۱۱۲۶	۸۳۱۰۱۷	۱۰۳۸۳۴۶
سایر خدمات عمومی، اجتماعی شخصی و خانگی	۲۹۹۴۷۸۴	۴۱۴۹۲۷۵	۴۶۱۶۲۰۱	۶۰۲۸۳۲۰	۹۰۱۴۹۴۲
تفریحی، فرهنگی، و ورزشی	۱۷۰۱۷۹۲	۲۴۳۶۶۱۴	۲۶۴۴۷۲۳	۳۶۴۰۶۲۳	۶۰۹۶۱۲۲
مذهبی و سیاسی	۴۰۰۰۸۲	۵۸۱۵۶۰	۵۹۰۰۳۲	۵۸۴۴۲	۶۰۴۸۵۶
سایر خدمات	۸۹۲۹۱۱	۱۱۳۱۱۰۱	۱۳۸۱۴۴۶	۱۸۰۱۲۵۵	۲۳۱۳۹۶۴
جمع	۱۵۳۶۴۳۴۹۲	۱۹۱۳۰۳۷۵۹	۲۴۳۸۰۴۸۴۶	۳۱۰۴۵۷۱۹۲	۳۹۱۴۰۴۳۷۵
خالص مالیات بر واردات	۸۴۲۹۹	۸۱۱۷۵۵	۱۲۳۹۸۱۰	۱۵۹۴۸۹۷	۲۸۷۰۲۱۶
محصول ناخالص داخلی (به قیمت بازار)	۱۵۳۷۲۷۷۹۱	۱۹۲۱۱۵۵۱۴	۲۴۵۰۴۴۶۵۶	۳۱۲۰۵۲۰۸۹	۳۹۴۲۷۴۵۹۱

حساب های کلان

۶-۱۹- ارزش افزوده رشته فعالیت های اقتصادی کشور در استان تهران به قیمت های جاری سال ۸۸-۸۴ (دنباله)
(واحد: میلیون ریال)

۸۸	۸۷	۸۶	۸۵	۸۴	شرح فعالیت‌ها
۲۱۷۱۵۱۶۸۹۱	۱۵۵۴۱۹۸۴۹	۱۳۵۳۷۰۳۹	۱۱۸۸۵۳۰۳	۸۴۳۱۶۳۱	کشاورزی، شکار و جنگلداری
۱۴۵۰۰۵۹۹۰۵	۹۶۹۱۴۶۸۸۸۳	۸۷۰۷۷۲۵	۸۰۱۸۱۱۷	۴۹۳۱۹۴۸	زراعت و باغداری
۷۱۲۳۲۴۹۰۵۷	۵۸۰۰۹۱۴۹۶۵	۴۷۸۰۳۱۵	۳۷۹۹۲۵۲	۳۴۶۲۰۴۵	دامداری، مرغداری، پرورش کرم ابریشم و زنبور عسل و شکار
۹۱۳۲۰۸۰۷۴	۴۹۶۰۱۰۵۰۸۵	۴۸۹۹۹	۶۷۹۳۳	۳۷۶۳۸	جنگلداری
۹۲۷۴۳۸۱۲۸۹	۸۶۷۵۴۹۰۲۹۲	۵۲۷۸۶	۴۳۹۹۰	۶۰۰۰۸	ماهیگیری
۲۲۰۷۳۳۳۰۵۲۶	۱۶۹۸۵۴۰۲۳۹	۷۴۲۵۰۸	۶۲۸۶۹۷	۷۳۱۷۵۳	معادن
۱۴۹۷۹۸۴۹۷۷	۱۱۴۸۳۹۴۱۹۲	۲۶۶۳۰۲	۳۱۹۳۸۰	۲۰۷۷۵۲	نفت خام و گاز طبیعی
۷۰۹۳۴۸۵۴۸۶	۵۵۰۱۴۶۰۴۷۲	۴۷۶۲۰۶	۳۰۹۳۱۷	۵۲۴۰۰۱	سایر معادن
۱۴۴۶۳۲۶۴۹۹	۱۲۴۶۵۷۲۱۱۴	۱۰۱۰۴۶۹۴۵	۸۴۲۸۷۱۸۰	۶۸۴۷۲۰۷۳	صنعت
۱۴۲۷۷۶۰۱۰۲	۱۱۲۳۷۶۲۵۲۹	۹۳۱۸۵۱۳	۷۶۷۰۶۴۲	۷۲۰۷۷۸۹	ساخت محصولات غذایی و انواع آشامیدنی‌ها
۲۱۲۱۵۸۰۵۹۳	۳۴۳۳۰۶۰۴۰۴	۲۶۴۲۶۵	۲۲۲۶۷۰	۱۸۹۷۴۰	ساخت محصولات از توتون و تنباکو
۲۱۷۶۴۰۵۸۰۸	۲۲۲۶۰۸۸۸۴۴	۲۰۶۱۸۴۱	۱۸۳۹۵۰۴	۱۶۰۶۶۲۴	ساخت منسوجات
۱۰۸۰۷۸۸۶۱۳	۱۸۲۷۲۹۶۷۶	۱۵۰۵۵۵۴	۱۵۱۲۱۴۰	۱۳۸۹۳۶۳	ساخت پوشاک، عمل آوری و رنگ کردن خز
۹۹۷۴۹۷۸۱۹۵	۹۴۶۵۳۷۸۶۰۷	۸۶۴۱۳۳	۷۸۷۲۶۱	۷۵۲۷۷۴	دباغی و پرداخت چرم و سایر محصولات چرمی
۸۸۰۲۴۱۷۲۲۴	۱۳۸۷۷۲۰۶۷	۱۲۶۷۴۴۵	۸۲۲۶۲۷	۴۶۷۶۳۷	ساخت چوب و محصولات چوبی
۱۳۱۵۳۸۹۷	۱۰۹۶۴۵۰۵۸۶	۱۰۰۸۸۸۹	۹۷۶۱۱۱	۶۶۲۴۷۹	ساخت کاغذ و محصولات کاغذی
۱۸۱۹۳۴۴۹۷۲	۱۶۴۱۷۳۵۵۴۹	۱۵۹۲۸۶۶	۱۳۰۳۰۶۴	۱۱۱۲۷۱۶	انتشار، چاپ و تکثیر رسانه‌های ضبط شده
۶۸۲۹۱۳۹۶۸۳	۶۹۱۴۳۰۳۴۰۱	۸۶۷۳۵۳۳	۶۳۲۴۹۹۵	۴۶۳۰۵۹۴	ساخت کک، فراورده‌های حاصل از تصفیه نفت و سوخت‌های هسته ای
۹۲۳۷۳۴۰۹۷۹	۷۹۵۴۷۶۲۲۰۸	۶۶۷۷۴۴۷	۴۶۸۱۱۲۶	۳۸۰۴۴۹۱	ساخت مواد شیمیایی و محصولات شیمیایی
۳۶۰۹۲۶۷۲۵۳	۳۳۳۳۰۹۸۵۲۸	۳۰۰۵۲۱۳	۲۶۴۳۹۴۰	۱۹۰۳۴۴۶	ساخت محصولات از لاستیک و پلاستیک

۶-۱۹- ارزش افزوده رشته فعالیت های اقتصادی کشور در استان تهران به قیمت های جاری سال ۸۸-۸۴ (دنباله)
(واحد: میلیون ریال)

شرح فعالیت‌ها	۸۴	۸۵	۸۶	۸۷	۸۸
ساخت سایر محصولات کانی غیر فلزی	۳۶۲۱۷۶۳	۴۳۸۸۹۷۰	۴۸۱۷۰۳۱	۷۰۳۰۷۹۰۳۰۴	۷۳۷۱۲۸۹۹۰۹
ساخت فلزات اساسی	۱۶۴۶۳۵۹	۲،۵۷۳،۲۵۰	۳۵۱۶۰۸۸	۳۹۷۵۴۰۱۶۷۷	۳۸۰۳۳۳۷۹۷۵
ساخت محصولات فلزی فابریکی بجز ماشین آلات و تجهیزات	۵۰۰۹۱۸۶	۶۱۳۱۵۶۴	۸۰۳۲۰۰۸	۹۹۹۸۶۴۹۲	۱۰۲۲۶۱۵۳۰۹
ساخت ماشین‌آلات و تجهیزات طبقه‌بندی نشده در جای دیگر	۴۲۱۳۴۹۸	۵۹۰۴۵۸۳	۷۳۵۳۳۲۵	۷۸۳۸۱۷۷۴۶۸۵	۱۰۴۹۷۴۸۵۷۲
ساخت ماشین‌آلات دفتری، حسابداری و محاسباتی	۳۲۸۹۶۲	۲۳۸۰۸۰	۳۶۷۴۴۵	۱۲۷۷۶۷۹۶۵۶	۱۹۰۰۳۳۴۴۹۹
ساخت ماشین‌آلات و دستگاه‌های برقی طبقه‌بندی نشده در جای دیگر	۲۵۱۶۳۳۱	۲۵۷۹۹۴۲	۴۳۳۷۶۷۶	۶۷۴۰۱۳۵۲۴۱	۸۹۵۹۳۳۵۳۶۱
ساخت رادیو و تلویزیون، دستگاه‌ها و وسایل ارتباطی	۷۰۴۸۵۰	۶۰۸۳۵۱	۶۵۱۹۳۸	۹۷۱۱۱۴۵۳۵۴	۱۱۰۸۰۶۱۳۷۳
ساخت ابزار پزشکی، ابزار اپتیکی، ابزار دقیق و انواع ساعت	۵۳۳۸۵۳	۴۵۵۲۰۸	۶۹۸،۶۰۱	۱۱۶۲۸۶۸۹۲۹	۱۲۶۴۳۹۸۷۸۴
ساخت وسایل نقلیه موتوری، تریلر و نیم تریلر	۲۱۸۲۷۴۳۰	۲۷۳۷۱۰۵۷	۲۹۲۶۵۳۸۳	۳۹۱۵۲۲۳۹۳۵	۴۶۵۵۲۸۶۷۲۲
ساخت سایر تجهیزات حمل و نقل	۴۸۶۷۹۲	۷۶۷۷۸۶	۸۱۹۷۸۶	۱۰۹۹۲۷۲۱۶۱	۱۸۵۰۰۵۶۵۷۲
ساخت مبلمان و مصنوعات طبقه‌بندی نشده در جای دیگر	۳۷۹۴۹۳۴	۴۳۵۳۳۵۲	۴۷۵۶۸۹۹	۶۲۱۸۸۱۲۲۶۶	۶۳۳۳۳۲۳۶۹
باز یافت	۶۰۴۶۲	۱۳۱۰۵۷	۱۹۱۰۶۷	۲۸۰۱۱۴۷۰۳۵	۴۲۱۴۰۷۵۸۱۲
تأمین آب، برق و گاز طبیعی	۷۸۱۱۰۱۶	۱۰۰۶۴۹۹۵	۱۱۰۲۴۷۹۹	۱۲۲۱۷۹۹۰۸۶	۸۹۲۵۳۰۰۰۸۱
برق	۵۰۶۲۴۷۰	۴۵۱۷۱۹۰	۴۵۶۳۰۸۷	۴۵۴۹۹۰۸۸۳۵	۲۳۴۵۷۱۴۸۵۴
توزیع گاز طبیعی	۲۱۷۰۹۲۳	۴۷۹۸۲۸۲	۵۵۹۸۲۰۸	۶۸۷۵۵۲۷۲۵۹	۵۶۴۰۵۸۹۵۲۷
آب	۵۷۷۶۲۳	۷۴۹۵۲۳	۸۶۳۵۰۴	۷۹۲۵۵۴۷۷۰۵	۹۳۸۹۹۵۷۰۰۴

حساب های کلان

۶-۱۹- ارزش افزوده رشته فعالیت های اقتصادی کشور در استان تهران به قیمت های جاری سال ۸۸-۸۴ (دنباله)
(واحد: میلیون ریال)

شرح فعالیت‌ها	۸۴	۸۵	۸۶	۸۷	۸۸
ساختمان	۲۰۵۸۴۸۴۵	۴۳۸۸۹۷۰	۳۵۴۰۴۲۸۴	۷۴۴۱۵۹۹۱۵۴	۹۸۹۷۵۴۱۱۸
ساختمان‌های مسکونی	۱۴۸۴۶۷۸۲	۲۵۷۳۲۵۰	۲۶۲۳۴۰۳۳	۴۵۹۳۴۵۱۹۱۹	۴۲۳۹۸۴۱۸۱
سایر ساختمان‌ها	۵۷۳۸۰۶۳	۶۱۳۱۵۶۴	۹۱۷۰۲۵۱	۲۸۴۸۱۴۷۲۳۶	۵۶۵۷۷۰۰۱۰۸
عمده فروشی، خرده فروشی، تعمیر وسایل نقلیه و کالاها	۹۹۳۳۵۲۴۵	۵۹۰۴۵۸۳	۱۴۶۱۳۱۷۴۷	۱۷۵۳۷۹۶۳۱۳	۱۹۱۰۰۶۲۳۵۴
عمده فروشی، خرده فروشی، تعمیر وسایل نقلیه و کالاها	۹۹۳۳۵۲۴۵	۲۳۸۰۸۰	۱۴۶۱۳۱۷۴۷	۱۷۵۳۷۹۶۳۱۳	۱۹۱۰۰۶۲۳۵۴
هتل و رستوران	۵۲۴۶۳۷۴	۲۵۷۹۹۴۲	۷۴۲۴۹۲۱	۱۰۲۴۶۱۱۶۶۶	۱۲۱۴۰۱۵۰۸۳
هتل و خوابگاه	۴۳۰۵۶۶	۶۰۸۳۵۱	۵۸۸۸۳۶	۷۷۴۹۴۲۹۱۱۳	۱۰۳۰۰۲۲۴۰۳
رستوران	۴۸۱۵۸۰۸	۴۵۵۲۰۸	۶۸۳۶۰۸۵	۹۴۷۱۱۷۳۷۴۴	۱۱۱۱۰۱۲۸۴۲
حمل و نقل، انبارداری و ارتباطات	۴۹۹۷۷۱۱۴	۲۷۳۷۱۰۵۷	۹۵۴۸۱۷۳۶	۱۱۶۱۶۲۶۷۹۹	۱۳۹۲۹۸۹۳۵۴
حمل و نقل و انبارداری	۳۸۸۰۵۲۱۰	۷۶۷۷۸۶	۶۴۵۱۶۲۰۸	۷۸۴۱۸۹۱۶۹۹	۹۰۳۹۵۹۲۶۲۲
حمل و نقل زمینی	۳۱۹۲۳۸۲۷	۴۳۵۳۲۵۲	۵۴۶۸۱۲۰۲	۶۶۸۶۹۵۰۸۵۲	۷۷۷۰۰۹۳۷۵
راه آهن	۶۴۴۹۹۸	۱۳۱۰۵۷	۱۳۱۵۵۹۶	۱۶۵۱۳۴۰۵۹۲	۲۰۱۶۷۷۴۵۹۹
حمل و نقل جاده ای	۳۰۷۰۷۷۰۶	۱۰۰۶۴۹۹۵	۵۲۶۶۳۹۷۷	۶۴۳۲۹۲۶۹۸۲	۷۴۷۱۹۶۷۹۱۹
حمل و نقل لوله ای	۵۷۱۱۲۳	۴۵۱۷۱۹۰	۷۰۱۶۲۹	۸۸۸۸۹۸۱۰۹۱	۹۶۴۴۸۳۷۱۱۴
حمل و نقل آبی	۲۰۷۴۴۳	۴۷۹۸۲۸۲	۳۳۴۲۵۴	۴۷۰۲۰۳۳۶۱۲	۴۰۰۵۰۷۷۰۶۹
حمل و نقل هوایی	۱۵۵۲۳۴۰	۷۴۵۲۳	۲۳۸۸۴۰۲	۲۵۶۷۱۸۴۲۵۶	۲۶۱۵۳۰۰۵۷

۶-۱۹- ارزش افزوده رشته فعالیت های اقتصادی کشور در استان تهران به قیمت های جاری سال ۸۸-۸۴ (دنباله)
(واحد: میلیون ریال)

۸۸	۸۷	۸۶	۸۵	۸۴	شرح فعالیت ها
۹۶۷۹۱۸۰۴۳۷	۸۵۱۲۰۲۰۸۵۴	۷۱۱۲۳۴۹	۶۱۸۸۱۲۰	۵۱۲۱۶۰۱	خدمات پشتیبانی و انبارداری
۴۸۹۰۳۰۰۹۱۴	۳۷۷۴۳۷۶۲۹۴	۳۰۹۶۵۵۲۸	۱۷۴۸۳۷۶۱	۱۱۱۷۱۹۰۳	پست و مخابرات
۸۱۴۱۲۰۰۶۰۵	۷۲۱۲۵۹۹۳۴۳	۵۴۳۲۰۰۵۸	۴۱۵۲۳۳۶۳	۳۷۰۹۰۹۵۳	واسطه گری های مالی
۶۱۰۹۶۷۸۹۴۳	۵۵۲۵۱۵۱۳۲۷	۴۰۶۵۱۱۳۳	۳۰۲۵۱۵۶۲	۲۶۸۹۴۵۰۱	بانک
۱۰۶۱۴۱۱۸۵۴	۷۹۲۴۴۹۲۱۰۵۵	۶۱۰۸۵۷۹	۵۰۵۴۰۶۰	۵۱۵۵۷۸۳	سایر واسطه گری های مالی و فعالیت های جنبی آنها
۹۷۰۱۰۹۸۰۸۳	۸۹۴۹۹۸۸۰۰۹	۷۵۶۰۳۴۶	۶۲۱۷۷۴۱	۵۰۴۰۶۶۸	بیمه
۲۴۶۶۳۵۱۰۰۹	۲۳۶۹۳۲۰۲۱,۱	۱۸۰۳۱۹۰۹۵	۱۲۴۳۲۸۷۶۸	۹۴۵۴۶۱۸۳	مستغلات، کرایه و خدمات کسب و کار
۲۰۶۹۵۲۱۱۹۳	۲۰۲۸۶۹۷۲۲۵	۱۵۵۰۲۸۶۴۲	۱۰۵۸۷۵۸۸۱	۷۷۸۷۰۱۶۰	مستغلات

حساب های کلان

۶-۱۹- ارزش افزوده رشته فعالیت های اقتصادی کشور در استان تهران به قیمت های جاری سال ۸۸-۸۴ (دنباله)
(واحد:میلیون ریال)

۸۸	۸۷	۸۶	۸۵	۸۴	شرح فعالیت‌ها
۱۹۲۶۶۶۷۶۱۶	۱۸۹۲۵۶۰۴۵,۶	۱۴۴۲۳۹۱۲۵	۱۰۰۷۵۵۰۱۴	۷۴۱۵۸۵۵۶	خدمات واحدهای مسکونی
۱۳۵۰۰۳۰۶۰۴	۱۴۲۸۷۹۵۵۳۶	۱۱۵۲۵۱۵۴۰	۷۹۰۴۳۸۰۳	۵۸۱۷۴۷۰۷	خدمات واحدهای مسکونی شخصی
۵۷۶۶۳۷۰۱۱۶	۴۶۳۷۶۴۹۲	۲۸۹۸۷۵۸۵	۲۱۷۱۱۲۱۰	۱۵۹۸۳۸۴۹	خدمات واحدهای مسکونی اجاری
۹۹۴۶۳۶۳۶۳۹	۹۱۳۴۲۲۱۹۴	۱۴۹۲۷۳	۲۷۳۵۱۵۸	۲۱۲۷۹۳۰	خدمات واحدهای غیر مسکونی
۴۳۳۸۹۹۴۰۵۷	۴۴۷۹۴۵۴۹۶۴	۳۶۴۰۲۴۴	۲۳۸۵۷۰۹	۱۵۸۳۶۷۴	خدمات دلان مستغلات
۳۹۶۸۲۹۸۱۶۳	۳۴۰۶۲۲۹۸۶	۲۵۲۹۰۴۵۳	۱۸۴۵۲۸۸۷	۱۶۶۷۶۰۲۳	کرایه و خدمات کسب و کار
۶۴۰۴۳۴۶۴۸۸	۴۵۹۳۴۱۴۵۰۸	۴۴۱۹۶۳۰۴	۴۴۵۸۵۸۳۵	۳۹۱۸۵۸۰۰	اداره امور عمومی، و خدمات شهری
۴۴۱۲۴۰۶۲۸۳	۳۱۱۱۱۱۶۳	۳۱۱۴۵۱۱۵	۳۲۵۵۷۹۷۵	۲۷۸۲۴۶۸۳	امور عمومی و خدمات شهری

۶-۱۹- ارزش افزوده رشته فعالیت های اقتصادی کشور در استان تهران به قیمت های جاری سال ۸۸-۸۴ (دنباله)
(واحد: میلیون ریال)

شرح فعالیت‌ها	۸۴	۸۵	۸۶	۸۷	۸۸
امور عمومی	۱۷۶۶۴۷۸۸	۱۹۹۱۸۴۶۷	۲۱۹۳۹۲۵۵	۲۰۷۰۳۰۶۰۸۵	۲۸۸۳۳۵۰۸۳۳
خدمات شهری	۱۰۱۵۹۸۹۴	۱۲۶۳۹۵۰۹	۹۲۰۵۸۶۰	۱۰۴۰۸۱۰۲۱۵	۱۵۲۹۱۵۵۴۵
امور دفاعی و انتظامی	۱۰۳۶۹۵۴۹	۱۰۸۲۱۸۵۳	۱۱۶۰۸۲۷۰	۱۳۴۹۵۳۸۱۴۹	۱۸۰۴۹۷۱۶۸۷
امور دفاعی	۷۵۵۶۴۳۹	۷۴۱۰۴۳۸	۷۷۸۹۶۹۶	۸۸۳۹۹۵۹۷۹۶	۱۲۱۷۴۵۱۹۷۱
امور انتظامی	۲۸۱۳۱۱۰	۳۴۱۱۴۱۵	۳۸۱۸۵۷۳	۴۶۵۵۴۲۱۶۹۲	۵۸۷۵۱۹۷۱۵۸
تأمین اجتماعی اجباری	۹۹۱۵۶۸	۱۲۰۶۰۰۷	۱۴۴۲۹۱۹	۱۳۲۷۶۰۰۵۸۴	۱۸۶۹۶۸۵۱۸۱
آموزش	۱۵۶۷۲۶۶۹	۲۳۴۵۸۱۵۰	۲۳۶۹۱۹۵۰	۳۲۷۸۵۴۳۵۰۱	۳۸۱۹۶۲۶۰۱۱
آموزش ابتدائی	۲۸۹۰۸۰۸	۴۳۷۷۰۱۰	۴۵۷۰۵۳۵	۶۳۲۲۲۰۳۵۸۹	۷۱۵۴۶۷۳۱۷۴

حساب های کلان

۶-۱۹- ارزش افزوده رشته فعالیت های اقتصادی کشور در استان تهران به قیمت های جاری سال ۸۸-۸۴ (دنباله)
(واحد: میلیون ریال)

۸۸	۸۷	۸۶	۸۵	۸۴	شرح فعالیت ها
۶۶۲۵۹۹۳۷۶۶	۵۸۹۱۶۳۲۸۲۶	۴۲۹۷۵۵۰	۴۱۱۱۳۹۹	۲۷۱۳۷۱۴	آموزش ابتدائی دولتی
۵۲۸۶۷۹۴۰۸	۴۳۰۵۷۰۷۶۳۶	۲۷۲۹۸۵	۲۶۵۶۱۱	۱۷۷۰۹۴	آموزش ابتدائی خصوصی
۱۰۶۷۱۳۳۰۹۸	۹۲۸۱۱۹۹۷۴۲	۶۲۷۶۷۱۲	۷۶۶۰۳۹۵	۶۵۶۲۴۷۱	آموزش متوسطه عمومی و متوسطه فنی و حرفه ای
۸۴۷۰۸۶۸۱۷۷	۷۹۴۸۱۴۷۰۳	۵۱۶۸۲۲۵	۶۵۴۴۸۸۲	۵۵۹۷۸۸۶	آموزش متوسطه عمومی و متوسطه فنی و حرفه ای دولتی
۲۲۰۰۴۶۲۸۰۵	۱۳۳۳۰۵۲۷۱۲	۱۱۰۸۴۸۷	۱۱۱۵۵۱۳	۹۶۴۵۸۵	آموزش متوسطه عمومی و متوسطه فنی و حرفه ای خصوصی
۱۸۰۰۱۰۷۳۹۹	۱۵۳۴۴۴۵۵۲۶	۱۱۵۴۴۴۱۰	۱۰۲۳۵۶۱۸	۵۰۴۶۰۹۷	آموزش عالی
۱۳۹۰۶۴۱۲۵۹	۱۲۳۳۵۸۲۱۸۴	۹۲۱۶۳۲۹	۸۰۰۵۵۵۶	۳۴۵۹۶۸۶	آموزش عالی دولتی
۴۰۹۴۶۶۱۳۹۹	۳۱۰۸۶۳۳۴۲	۲۳۲۸۰۸۱	۲۲۳۰۰۶۲	۱۵۸۶۴۱۱	آموزش عالی خصوصی

۶-۱۹- ارزش افزوده رشته فعالیت های اقتصادی کشور در استان تهران به قیمت های جاری سال ۸۸-۸۴ (دنباله)
(واحد: میلیون ریال)

۸۸	۸۷	۸۶	۸۵	۸۴	شرح فعالیت ها
۲۳۶۹۱۸۱۹۷۱	۱۸۳۷۵۷۶۴۲۳	۱۳۰۰۲۹۳	۱۱۸۵۱۲۶	۱۱۷۳۲۹۴	آموزش بزرگسالان
۷۳۳۰۰۷۹۰۹۱	۵۸۴۱۶۴۰۲۷۱	۲۳۸۱۲۸	۱۶۹۰۰۸	۱۴۲۸۷۵	آموزش بزرگسالان دولتی
۱۶۳۶۱۷۴۰۶۲	۱۲۵۳۴۱۲۳۹۶	۱۰۶۲۱۶۵	۱۰۱۶۱۱۸	۱۰۳۰۴۱۹	آموزش بزرگسالان خصوصی
۳۸۳۳۶۵۹۷۴۳	۳۲۹۱۶۴۴۶۱۶	۲۸۶۳۹۴۰۳	۲۳۰۹۲۶۵۷	۱۷۹۴۵۰۲۵	بهداشت و مددکاری اجتماعی
۳۴۳۷۳۱۳۰۳۲	۲۹۸۲۲۴۰۰۷۷	۲۵۷۴۳۴۳۸	۲۰۵۲۷۴۲۸	۱۶۴۲۳۶۳۴	بهداشت و درمان
۱۲۲۳۲۲۶۷۹	۷۳۹۳۳۶۰۴۳۸	۶۸۱۲۸۲۶	۴۸۸۶۷۸۹	۴۵۲۸۴۳۷	بهداشت و درمان دولتی
۲۲۱۴۰۸۶۲۴۱	۲۲۴۲۹۰۴۰۳۳	۱۸۹۳۰۶۱۲	۱۵۶۴۰۶۳۹	۱۱۸۹۵۱۹۷	بهداشت و درمان خصوصی
۲۱۲۵۵۸۳۳۶۷	۱۷۱۳۳۰۱۶۱۸	۱۸۰۶۹۹	۱۵۹۶۱۷	۱۱۳۶۸۵	دامپزشکی

حساب های کلان

۶-۱۹- ارزش افزوده رشته فعالیت های اقتصادی کشور در استان تهران به قیمت های جاری سال ۸۸-۸۴ (دنباله)
(واحد: میلیون ریال)

۸۸	۸۷	۸۶	۸۵	۸۴	شرح فعالیت ها
۳۷۵۰۹۰۸۷۷۲	۲۹۲۲۶۹۵۲۲۹	۲۷۱۵۲۶۷	۲۴۰۵۶۱۱	۱۴۰۷۷۰۶	مددکاری اجتماعی
۳۴۴۲۶۱۴۷۸۳	۲۵۸۵۳۴۰۷۷۴	۲۰۴۵۳۱۶۳	۱۵۵۲۳۴۰۸	۱۱۷۴۸۹۶۹	سایر خدمات عمومی، اجتماعی شخصی و خانگی
۲۳۹۳۷۴۰۸۸۱	۱۷۴۳۱۴۹۳۸۱	۱۳۰۴۶۸۹۸	۱۰۶۶۵۲۱۵	۷۹۸۹۹۴۱	تفریحی، فرهنگی، و ورزشی
۱۶۳۳۳۹۹۰۳۷	۱۴۰۵۴۱۷۸۹۸	۱۰۹۲۳۱۹	۸۲۳۷۷۶	۵۵۳۹۱۵	مذهبی و سیاسی
۸۸۵۵۳۳۹۹۸۲	۷۰۱۶۴۹۶۰۲۸	۶۳۱۳۹۴۶	۴۰۳۴۴۱۸	۳۲۰۵۱۱۴	سایر خدمات
۱۱۲۲۰۴۳۵۱۴	۹۷۶۹۵۴۳۳۰	۷۶۲۴۶۶۷۳۸	۵۹۵۲۸۸۰۵۵	۴۷۶۸۳۹۶۵۷	جمع
۸۰۳۲۱۰۲	۴۶۱۰۳۸۵	۸۲۹۸۹۳۷	-۱۰۰۵۱۶۰	-۱۳۱۸۳۹۶	خالص مالیات بر واردات
۱۱۳۰۰۷۵۶۱۷	۹۸۱۵۶۴۷۱۵	۷۷۰۷۶۵۶۷۵	۵۹۴۲۸۲۸۹۴	۴۷۵۵۲۱۲۶۱	محصول ناخالص داخلی (به قیمت بازار)

توضیح: اطلاعات سال های ۸۹-۹۱ موجود نمی باشد

۷-۱۹- ارزش افزوده در بخش های مختلف به قیمت های جاری (۱) نه ماه سال ۹۱ (واحد : میلیارد ریال)

شرح	نفت	کشاورزی	صنایع و معادن (۳)	صنعت و معدن	ساختمان	خدمات	تولید ناخالص داخلی بدون نفت	تولید ناخالص داخلی به قیمت پایه (۲)
بهار ۹۱	۳۴۹۶۱۰	۱۸۴۳۹۲	۳۰۱۳۲۳	۱۹۸۷۷۲	۶۳۶۷۸	۷۱۹۸۹۷	۱۱۴۹۶۷۶	۱۴۹۹۲۸۶
درصد بهار ۹۱	۲۳,۳	۱۲,۳	۲۰,۱	۱۳,۳	۴,۲	۴۸	۷۶,۷	۱۰۰
تابستان ۹۱	۲۷۱۱۸۹	۳۹۵۷۸۷	۳۶۰۰۹۵	۲۲۸۴۸۹	۸۷۵۶۰	۸۵۰۶۵۶	۱۵۵۰۵۹۰	۱۸۲۱۷۷۹
درصد تابستان ۹۱	۱۴,۹	۲۱,۷	۱۹,۸	۱۲,۵	۴,۸	۴۶,۷	۸۵,۱	۱۰۰
پاییز ۹۱	۲۹۰۵۰۲	۱۹۶۴۱۵	۳۸۲۵۴۴	۲۵۸۳۶۰	۸۷۳۴۲	۸۹۱۵۹۱	۱۴۱۴۶۰۲	۱۷۰۵۱۰۴
درصد پاییز ۹۱	۱۷	۱۱,۵	۲۲,۴	۱۵,۲	۵,۱	۵۲,۳	۸۳	۱۰۰

(۱) ارقام فصلی هر سال پیش از تعدیل فصلی بوده و تا هنگام قطعی شدن رقم سالانه مورد تجدید نظر قرار می گیرد.
 (۲) اختلاف بین تولید ناخالص داخلی و جمع ارزش افزوده بخش ها مربوط به کارمزد احتسابی است.
 (۳) اختلاف در جمع مربوط به ارزش افزوده در زیر بخش آب و برق و گاز است.
 مأخذ: اداره حساب های اقتصادی بانک مرکزی

۸-۱۹- ارزش افزوده در بخش های مختلف به قیمت های ثابت سال ۷۶ (۱) نه ماه سال ۹۱ (واحد : میلیارد ریال)

شرح	نفت	کشاورزی	صنایع و معادن (۳)	صنعت و معدن	ساختمان	خدمات	تولید ناخالص داخلی بدون نفت	تولید ناخالص داخلی به قیمت پایه (۲)
بهار ۹۱	۹۲۰۰	۱۸۴۶۲	۳۱۱۱۰	۲۴۶۵۸	۴۸۳۹	۶۹۰۸۳	۱۱۶۰۵۱	۱۲۵۲۵۰
درصد بهار ۹۱	-۳۲,۵	۱۱,۹	-۱۰,۴	-۸,۹	-۲۰,۸	۱,۲	-۰,۹	-۴,۲
تابستان ۹۱	۷۱۶۷	۳۷۶۲۷	۳۴۹۴۳	۲۷۱۷۹	۵۸۵۳	۷۴۲۱۲	۱۴۴۶۶۳	۱۵۱۸۳۰
درصد تابستان ۹۱	-۴۳,۱	۱,۱	-۹,۷	-۷,۲	-۲۲,۴	-۱,۶	-۲,۹	-۶
پاییز ۹۱	۷۸۹۵	۱۹۶۴۲	۳۲۶۸۲	۲۶۳۶۹	۴۷۴۹	۷۱۵۳۸	۱۲۱۲۸۲	۱۲۹۱۷۷
درصد پاییز ۹۱	-۳۴,۱	۱۰,۲	-۱۳,۷	-۱۲	-۲۵,۵	-۰,۶	-۳,۲	-۵,۹

(۱) ارقام فصلی هر سال پیش از تعدیل فصلی بوده و تا هنگام قطعی شدن رقم سالانه مورد تجدید نظر قرار می گیرد.
 (۲) اختلاف بین تولید ناخالص داخلی و جمع ارزش افزوده بخش ها مربوط به کارمزد احتسابی است.
 (۳) اختلاف در جمع مربوط به ارزش افزوده در زیر بخش آب و برق و گاز است.
 مأخذ: اداره حساب های اقتصادی بانک مرکزی

T E H R A N

Statistical Yearbook

2012-2013



اداره کلان شهری مانند تهران با موضوعات مختلف و پارامترهای متفاوت تاثیرگذار بر امر مدیریت این شهر، از پارامترهای اقتصادی گرفته تا موضوعات فرهنگی و ...، بیش از هر چیز دیگری، نیازمند وجود آمار و اطلاعات صحیح، شفاف و به روز از وضعیت این شهر است. سازمان فناوری اطلاعات و ارتباطات شهرداری تهران با آگاهی از نیازهای اطلاعاتی توسعه اقتصادی و اجتماعی شهر تهران و توجه به جایگاه خاص این کلان شهر در برنامه ریزی ملی و منطقه‌ای، جهت دستیابی به نظام آماری جامع و منطقی در سطح شهر تهران، چندی است که توجه خاصی به فعالیت‌های آماری مبذول می‌دارد. در این راستا تهیه و انتشار سالنامه آماری شهر تهران که تصویر آماری وضعیت اقتصادی، اجتماعی و فرهنگی شهر و تحولات به عمل آمده در بخش های مختلف را در یک مجموعه ارائه می‌کند، از اهمیت بالایی برخوردار است.

کتابی که در پیش رو دارید، هفتمین کوشش این مجموعه در انتشار سالنامه آماری شهر تهران از سال ۱۳۸۵ تا کنون می باشد. "آمارنامه شهر تهران در سال ۱۳۹۱" در ۱۹ سرفصل مجزا و استاندارد، به ارائه آمار و اطلاعات شهر تهران در زمینه‌های مختلف می پردازد.

www.tehran.ir



انتشارات سازمان فناوری اطلاعات و ارتباطات شهرداری تهران

تهران، خیابان اقدسیه، نش تقاطع بدیعی، شماره ۶، تلفن: ۸۴۱۶۹۸۷۹

ISBN 978-600-6214-44-3



9 786006 214443